

ҚАЗАҚСТАН РЕСПУБЛИКАСЫ СТАТИСТИКА АГЕНТТІГІ

«Қазақстан Республикасының Азаматтық кодексіне (ерекше бөлігі)» сәйкес бұл материал көбейтуге (көшіруге) жатпайды, статистикалық ақпараттарды өз жарияланымдарында (басылымдарында) пайдаланған жағдайда Қазақстан Республикасы Статистика агенттігіне сілтеме жасау міндетті.

В соответствии с «Гражданским кодексом Республики Казахстан (особенная часть)» данный материал не подлежит размножению (копированию), при использовании статистической информации в своих публикациях (изданиях) обязательна ссылка на Агентство Республики Казахстан по статистике.

ҚАЗАҚСТАН РЕСПУБЛИКАСЫНЫҢ ӘЛЕУМЕТТІК-ЭКОНОМИКАЛЫҚ ДАМУЫ

СОЦИАЛЬНО-ЭКОНОМИЧЕСКОЕ РАЗВИТИЕ РЕСПУБЛИКИ КАЗАХСТАН

2013 жылғы қаңтар
январь 2013 года

Астана 2013

**ҚАЗАҚСТАН РЕСПУБЛИКАСЫНЫҢ
ӘЛЕУМЕТТІК-ЭКОНОМИКАЛЫҚ ДАМУЫ****Ай сайынғы ақпараттық-талдамалы
журнал**

1991 жылдан бастап шығады

Құрылтайшы: Қазақстан Республикасы
Статистика агенттігіБас редактор – **Ә. Смайылов****СОЦИАЛЬНО-ЭКОНОМИЧЕСКОЕ РАЗВИТИЕ
РЕСПУБЛИКИ КАЗАХСТАН****Ежемесячный информационно-аналитический
журнал**

Издается с 1991 года

Учредитель: Агентство Республики Казахстан по
статистикеГлавный редактор – **А. Смаилов**

«Қазақстан Республикасының әлеуметтік-экономикалық дамуы» журналы ай сайынғы негізде үш томда құрастырылады: талдамалы баяндама, біраз жылдар деректерімен электрондық тасымалдаушыда (CD-диск) кестелік материал, шағын жинақ.

Журнал есепті айда Қазақстан Республикасы әлеуметтік-экономикалық дамуының барлық негізгі көрсеткіштерін қамтиды.

Ай сайынғы негізде мемлекеттік және орыс тілдерінде жарияланады. Мемлекеттік басқару қызметкерлері, ғылыми орталар және мүдделі тұлғаларға арналған. Журналдың толық мәтінін Қазақстан Республикасы Статистика агенттігінің www.stat.gov.kz Интернет-ресурсынан алуға болады.

Мекен-жайы: Қазақстан Республикасы, 010000
Астана қаласы, Сол жағалау, Министрліктер Үйі,
Орынбор 8

Қазақстан Республикасы Статистика агенттігі

Телефон: 8 (7172) 74-92-95**Факс:** 8 (7172) 74-95-46**Электрондық мекен-жай:** statistika@stat.kz**Интернет-ресурс:** <http://www.stat.gov.kz>**Шартты белгілер:**

-- құбылыс жоқ
0,0 – болмашы шама
... – деректер жоқ

Жалпы таралымы - 300 дана
Көлемі 16,56 ЕБТ

Журнал Қазақстан Республикасының Мәдениет, ақпарат және қоғамдық келісім министрлігінде 2002 жылғы 14 тамызда тіркелген №3156-Ж

Журнал **«Социально-экономическое развитие Республики Казахстан»** формируется на ежемесячной основе в трех томах: аналитический доклад, табличный материал с данными за ряд лет на электронном носителе (CD-диск), карманный сборник.

Журнал включает все основные показатели социально-экономического развития Республики Казахстан за отчетный месяц.

Публикуется на государственном и русском языках на ежемесячной основе. Предназначен для работников государственного управления, научных кругов и заинтересованных лиц.

Полный текст Журнала доступен на Интернет-ресурсе Агентства Республики Казахстан по статистике www.stat.gov.kz.

Адрес: Республика Казахстан, 010000
г. Астана, Левый берег, Дом Министерств,
Орынбор 8

Агентство Республики Казахстан по статистике

Телефон: 8 (7172) 74-92-95**Факс:** 8 (7172) 74-95-46**Электронный адрес:** statistika@stat.kz**Интернет-ресурс:** <http://www.stat.gov.kz>**Условные обозначения:**

-- явление отсутствует
0,0 – незначительная величина
... – данные отсутствуют

Общий тираж - 300 экз.
Объем 16,56 УПЛ

Журнал зарегистрирован в Министерстве культуры, информации и общественного согласия Республики Казахстан 14 августа 2002г. №3156-Ж

МАЗМҰНЫ

1. НЕГІЗГІ КӨРСЕТКІШТЕР	5
2. ӘЛЕУМЕТТІК-ДЕМОГРАФИЯЛЫҚ КӨРСЕТКІШТЕР	8
2.1 ХАЛЫҚ САНЫ	8
2.2 ХАЛЫҚТЫҢ КӨШІ-ҚОНЫ	9
2.3 ХАЛЫҚТЫҢ АУРУ-СЫРҚАУЛЫҒЫ	10
2.4 ХАЛЫҚТЫ ЗЕЙНЕТАҚЫМЕН ҚАМТАМАСЫЗ ЕТУ ЖӘНЕ ӘЛЕУМЕТТІК ҚОРҒАУ	11
2.5 ҚЫЛМЫСТЫЛЫҚ.....	12
3. ТҰРМЫС ДЕҢГЕЙІ	13
3.1 ХАЛЫҚТЫҢ ТАБЫСТАРЫ	13
3.2 КҮНКӨРІСТІҢ ЕҢ ТӨМЕНГІ ДЕҢГЕЙІНІҢ ШАМАСЫ	14
4. ЕҢБЕК РЫНОГЫ ЖӘНЕ ЕҢБЕКАҚЫ ТӨЛЕУ	15
4.1 ЖАЛДАНЫП ЖҰМЫСПЕН ҚАМТЫЛУ	15
4.2 ЖҰМЫССЫЗДЫҚ ЖӘНЕ ЖҰМЫСПЕН ҚАМТУ	16
4.3 ЕҢБЕКАҚЫ ТӨЛЕУ	17
5. БАҒАЛАР	18
5.1 ТҰТЫНУ БАҒАЛАРЫНЫҢ ИНДЕКСІ	18
5.2 ӨНДІРУШІ КӘСІПОРЫНДАР БАҒАСЫНЫҢ ИНДЕКСІ	19
5.3 АУЫЛ, ОРМАН ЖӘНЕ БАЛЫҚ ШАРУАШЫЛЫҒЫНДАҒЫ БАҒА ИНДЕКСІ.....	20
5.4 ҚҰРЫЛЫСТАҒЫ БАҒА ИНДЕКСІ	21
5.5 ТҰРҒЫН ҮЙ РЫНОГЫНДАҒЫ БАҒА	22
5.6 КӨТЕРМЕ САУДА БАҒАЛАРЫНЫҢ ИНДЕКСІ	24
5.7 ЗАҢДЫ ТҰЛҒАЛАРҒА КӨРСЕТІЛГЕН ЖҮК КӨЛІГІ, ПОЧТАЛЫҚ, КУРЬЕРЛІК ЖӘНЕ БАЙЛАНЫС ҚЫЗМЕТТЕРІНЕ ТАРИФТЕРДІҢ ИНДЕКСТЕРІ.....	23
5.8 СЫРТҚЫ САУДА БАҒАСЫНЫҢ ИНДЕКСІ.....	25
6. ҰЛТТЫҚ ЭКОНОМИКА	26
6.1 ҚЫСҚА МЕРЗІМДІ ЭКОНОМИКАЛЫҚ ИНДИКАТОР	26
6.2 ЖАЛПЫ ІШКІ ӨНІМ	27
6.3 ТӨЛЕМ БАЛАНСЫ.....	30
6.4 ЕҢБЕК ӨНІМДІЛІГІНІҢ ИНДЕКСТЕРІ	31
6.5 НЕГІЗГІ КАПИТАЛҒА САЛЫНҒАН ИНВЕСТИЦИЯЛАР	32
6.6 ОТЫН-ЭНЕРГЕТИКАЛЫҚ РЕСУРСТАР (ОЭР)	33
6.7 БИЗНЕС ТІРКЕЛІМІ	34
7. САУДА.....	35
7.1 ІШКІ САУДА	35
7.2 РЕСУРСТАР БАЛАНСЫ ЖӘНЕ ЖЕКЕЛЕГЕН ТАУАРЛАРДЫ ПАЙДАЛАНУ	37
7.3 СЫРТҚЫ САУДА АЙНАЛЫМЫ	37
8. ЭКОНОМИКАНЫҢ НАҚТЫ СЕКТОРЫ	38
8.1 ӨНЕРКӘСІП ӨНДІРІСІ	38
8.2 АУЫЛ ШАРУАШЫЛЫҒЫ	40
8.3 ҚҰРЫЛЫС	41
8.4 ТҰРҒЫН ҮЙ ҚҰРЫЛЫСЫ	42
8.5 КӨЛІК.....	43
8.6 ПОЧТАЛЫҚ ЖӘНЕ КУРЬЕРЛІК ҚЫЗМЕТ. БАЙЛАНЫС	45
8.7 ШАҒЫН ЖӘНЕ ОРТА КӘСІПкерлік МОНИТОРИНГІ	46
8.8 ІСКЕРЛІК ЖӘНЕ ТҰТЫНУШЫЛЫҚ БЕЛСЕНДІЛІК	48
9. ҚАРЖЫ ЖҮЙЕСІ	49
9.1 МЕМЛЕКЕТТІК ҚАРЖЫ	49
9.2 АҚША-КРЕДИТ СТАТИСТИКАСЫ	50
9.3 АҚША-КРЕДИТ ЖҮЙЕСІНІҢ КРЕДИТТЕРІ МЕН ДЕПОЗИТТЕРІ	51
10. ӨҢІРЛЕРДІҢ ӘЛЕУМЕТТІК-ЭКОНОМИКАЛЫҚ ДАМУЫ	53

СОДЕРЖАНИЕ

1. ОСНОВНЫЕ ПОКАЗАТЕЛИ	69
2. СОЦИАЛЬНО-ДЕМОГРАФИЧЕСКИЕ ПОКАЗАТЕЛИ.	72
2.1 ЧИСЛЕННОСТЬ НАСЕЛЕНИЯ.	72
2.2 МИГРАЦИЯ НАСЕЛЕНИЯ	73
2.3 ЗАБОЛЕВАЕМОСТЬ НАСЕЛЕНИЯ.	74
2.4 ПЕНСИОННОЕ ОБЕСПЕЧЕНИЕ И СОЦИАЛЬНАЯ ЗАЩИТА НАСЕЛЕНИЯ.	75
2.5 ПРЕСТУПНОСТЬ	76
3. УРОВЕНЬ ЖИЗНИ	77
3.1 ДОХОДЫ НАСЕЛЕНИЯ	77
3.2 ВЕЛИЧИНА ПРОЖИТОЧНОГО МИНИМУМА.	78
4. РЫНОК ТРУДА И ОПЛАТА ТРУДА	79
4.1 ЗАНЯТОСТЬ ПО НАЙМУ.	79
4.2 БЕЗРАБОТИЦА И ОБЕСПЕЧЕНИЕ ЗАНЯТОСТИ	80
4.3 ОПЛАТА ТРУДА.	81
5. ЦЕНЫ	82
5.1 ИНДЕКС ПОТРЕБИТЕЛЬСКИХ ЦЕН.	82
5.2 ИНДЕКС ЦЕН ПРЕДПРИЯТИЙ-ПРОИЗВОДИТЕЛЕЙ.....	83
5.3 ИНДЕКС ЦЕН В СЕЛЬСКОМ, ЛЕСНОМ И РЫБНОМ ХОЗЯЙСТВЕ.	84
5.4 ИНДЕКС ЦЕН В СТРОИТЕЛЬСТВЕ.	85
5.5 ЦЕНЫ НА РЫНКЕ ЖИЛЬЯ.	86
5.6 ИНДЕКС ЦЕН ОПТОВЫХ ПРОДАЖ.....	87
5.7 ИНДЕКСЫ ТАРИФОВ НА УСЛУГИ ГРУЗОВОГО ТРАНСПОРТА, ПОЧТОВЫЕ, КУРЬЕРСКИЕ И СВЯЗИ ДЛЯ ЮРИДИЧЕСКИХ ЛИЦ	88
5.8 ИНДЕКСЫ ЦЕН ВНЕШНЕЙ ТОРГОВЛИ.	89
6. НАЦИОНАЛЬНАЯ ЭКОНОМИКА.....	90
6.1 КРАТКОСРОЧНЫЙ ЭКОНОМИЧЕСКИЙ ИНДИКАТОР.	90
6.2 ВАЛОВОЙ ВНУТРЕННИЙ ПРОДУКТ.	91
6.3 ПЛАТЕЖНЫЙ БАЛАНС.....	94
6.4 ИНДЕКСЫ ПРОИЗВОДИТЕЛЬНОСТИ ТРУДА	95
6.5 ИНВЕСТИЦИИ В ОСНОВНОЙ КАПИТАЛ.....	96
6.6 ТОПЛИВНО-ЭНЕРГЕТИЧЕСКИЕ РЕСУРСЫ (ТЭР).....	97
6.7 БИЗНЕС-РЕГИСТР	98
7. ТОРГОВЛЯ	99
7.1 ВНУТРЕННЯЯ ТОРГОВЛЯ	99
7.2 БАЛАНС РЕСУРСОВ И ИСПОЛЬЗОВАНИЯ ОТДЕЛЬНЫХ ТОВАРОВ.....	100
7.3 ВНЕШНЕТОРГОВЫЙ ОБОРОТ.	101
8. РЕАЛЬНЫЙ СЕКТОР ЭКОНОМИКИ.	102
8.1 ПРОМЫШЛЕННОЕ ПРОИЗВОДСТВО.	102
8.2 СЕЛЬСКОЕ ХОЗЯЙСТВО	104
8.3 СТРОИТЕЛЬСТВО	105
8.4 ЖИЛИЩНОЕ СТРОИТЕЛЬСТВО	106
8.5 ТРАНСПОРТ.	107
8.6 ПОЧТОВАЯ И КУРЬЕРСКАЯ ДЕЯТЕЛЬНОСТЬ. СВЯЗЬ.....	109
8.7 МОНИТОРИНГ МАЛОГО И СРЕДНЕГО ПРЕДПРИНИМАТЕЛЬСТВА.	110
8.8 ДЕЛОВАЯ И ПОТРЕБИТЕЛЬСКАЯ АКТИВНОСТЬ.....	112
9. ФИНАНСОВАЯ СИСТЕМА.	113
9.1 ГОСУДАРСТВЕННЫЕ ФИНАНСЫ.....	113
9.2 ДЕНЕЖНО-КРЕДИТНАЯ СТАТИСТИКА.	114
9.3 КРЕДИТЫ И ДЕПОЗИТЫ ДЕНЕЖНО-КРЕДИТНОЙ СИСТЕМЫ.	115
10. СОЦИАЛЬНО-ЭКОНОМИЧЕСКОЕ РАЗВИТИЕ РЕГИОНОВ.	117

1. НЕГІЗГІ КӨРСЕТКІШТЕР

1.1 ӘЛЕУМЕТТІК-ЭКОНОМИКАЛЫҚ ДАМУДЫҢ ҚЫСҚАША ҚОРЫТЫНДЫЛАРЫ

ҚЫСҚА МЕРЗІМДІ ЭКОНОМИКАЛЫҚ ИНДИКАТОР

Қысқа мерзімді экономикалық индикатор 2013 жылғы қаңтарда 2012 жылғы қаңтарға қарағанда 102,6% құрды. Қысқа мерзімді экономикалық индикаторды есептеу жеделділікті қамтамасыз ету мақсатында жүзеге асырылады және ЖІӨ-ң 67-68%-н құрайтын ауыл шаруашылығы, өнеркәсіп, құрылыс, сауда, көлік және байланыс сияқты негізгі салалар бойынша шығарылым индекстерінің өзгеруіне негізделеді.

ТҰРМЫС ДЕҢГЕЙІ

2012 жылғы желтоқсанда халықтың орташа жан басына шаққандағы атаулы ақшалай табыстары бағалау бойынша 59423 теңгені құрады, бұл 2011 жылғы желтоқсанға қарағанда 5,9%-ға жоғары, ал нақты ақшалай табыс көрсетілген кезеңде 0,1%-ға төмендеді.

ЕҢБЕК РЫНОГЫ ЖӘНЕ ЕҢБЕКАҚЫ ТӨЛЕУ

2013 жылғы қаңтарда жұмыссыздар саны бағалау бойынша 488,1 мың адамды құрады. Жұмыссыздық деңгейі экономикалық белсенді халық санына 5,4% құрады. Жұмыспен қамту органдарында жұмыссыздар ретінде тіркелгендер саны 2013 жылғы қаңтарың соңына 47,9 мың адамды құрады немесе экономикалық белсенді халық санына 0,5%. Жасырын жұмыссыздық деңгейі бағалау бойынша экономикалық белсенді халық санының 0,4%-ын құрады.

2012 жылғы желтоқсанда қызметкерлерге есептелген орташа айлық атаулы жалақы 127402 теңгені құрады. 2011 жылғы желтоқсанға қарағанда 6,9% өсті. Нақты жалақы индексі 2011 жылғы желтоқсанға 100,9% құрады.

БАҒА

Тұтыну бағаларының индексі 2013 жылғы қаңтарда 2012 жылғы желтоқсанмен салыстырғанда 100,9% құрады. Азық-түлік тауарларына бағалар – 0,5%, азық-түлік емес тауарлар – 0,2%, ақылы қызметтер көрсетуге – 2,2% артты. Өнеркәсіп өнімін өндіруші кәсіпорындар бағалары 2013 жылғы қаңтарда 2012 жылғы желтоқсанмен салыстырғанда 0,3% төмендеді.

ҰЛТТЫҚ ЭКОНОМИКА

2012 жылғы қаңтар-желтоқсанда жедел деректер бойынша Жалпы ішкі өнім көлемі ағымдағы бағаларда 30072,5 млрд. теңгені құрды. 2011 жылғы тиісті кезеңмен салыстырғанда нақты ЖІӨ-нің өсуі 5% құрды. ЖІӨ құрылымында тауар өндіру үлесі ЖІӨ-нен 40,7% құрады, қызмет көрсету – 52,9%.

2013 жылғы қаңтарда негізгі капиталға салынған инвестициялар көлемі 217,7 млрд. теңгені құрды, бұл өткен жылғы сәйкес кезеңге қарағанда 7,5% артық.

2013 жылғы 1 ақпандағы жағдай бойынша тіркелген заңды тұлғалардың саны 318897 бірлікті құрап, өткен жылғы сәйкес кезеңмен салыстырғанда 5,8% артты, оның ішінде 50 адамнан кем қызметкерлері бар – 302308 бірлік. Жұмыс істеп тұрған заңды тұлғалардың саны 175543 құрады, оның ішінде 159874 бірлік – шағын кәсіпорындар. Республикадағы тіркелген шағын кәсіпкерлік субъектілерінің саны (заңды тұлғалар) 231036 бірлікті құрады және өткен жылғы тиісті кезеңмен салыстырғанда 6,7% артты.

САУДА

Есепті кезеңде бөлшек сауда көлемі (қоғамдық тамақтандыру айналымынсыз) 361 млрд. теңгені құрап, 2012 жылғы қаңтармен салыстырғанда 11,2% өсті.

Есепті кезеңде көтерме сауда көлемі 811,5 млрд. теңгені құрап, 2012 жылғы қаңтармен салыстырғанда 13% артты.

Есепті кезеңде тамақ өнімдері мен сусындарды ұсыну бойынша қызметтер көлемі 14,7 млрд. теңгені құрады және 2012 жылғы қаңтармен салыстырғанда 5,4% өсті.

2012 жылғы қаңтар-желтоқсанда сыртқы сауда айналымы 136825 млн. АҚШ долларын құрап, 2011 жылғы қаңтар-желтоқсанмен салыстырғанда 9,8% өсті, оның ішінде экспорт – 92285,6 млн. АҚШ долларын (5,3% өсті), импорт – 44539,4 млн. АҚШ долларын құрады (20,2% өсті).

ЭКОНОМИКАНЫҢ НАҚТЫ СЕКТОРЫ

2013 жылғы қаңтарда өнеркәсіп өндірісінің көлемі қолданыстағы бағаларда 1485,4 млрд. теңгені құрды, бұл 2012 жылғы қаңтарға 0,7% артық. Кен өндіру өнеркәсібінде және қарьерлерді қазуда өндіріс көлемі 1,6%, электрмен жабдықтау, газ, бу беру және ауа баптауда 2,7% артты. Өңдеу өнеркәсібінде 0,8%, сумен жабдықтауда, кәріз жүйесі, қалдықтарды жинау және бөлуді бақылауда өндіріс 8,5% төмендеді.

2013 жылғы қаңтарда ауыл шаруашылығы жалпы өнімінің көлемі 64,6 млрд. теңгені құрып, 2012 жылғы қаңтармен салыстырғанда 1,4% кем.

2013 жылғы қаңтарда жүк айналымының көлемі 34,8 млрд. ткм (коммерциялық жүк тасымалдаумен айналысатын жеке кәсіпкерлердің жүк айналымы көлемінің бағалауы есебімен) құрып, 2012 жылғы қаңтармен салыстырғанда 8,2% кеміді.

ҚАРЖЫ ЖҮЙЕСІ

Қазақстан Республикасы Қаржы министрлігінің деректері бойынша 2013 жылғы 1 қаңтардағы жағдайына мемлекеттік бюджет табыстары 5813 млрд. теңгені құрады немесе атқарылатын бюджетке қатысты 101,5%. Шығындар бойынша бюджеттің атқарылуы 6269 млрд. теңгені құрады немесе атқарылатын бюджетке 98,7%. 2012 жылғы тиісті кезеңмен салыстырғанда табыстар 8,2%, ал шығындар 15,6% өсті. Бюджет дефициті (таза бюджеттік кредит беруді және қаржылық активтермен операциялар бойынша сальдоны есепке алғанда) 890,3 млрд. теңге деңгейінде қалыптасты.

Екінші деңгейдегі банктердің экономика саласына кредиттік салымдары 2012 жылғы желтоқсанның соңына 9958 млрд. теңгені құрап, өткен жылғы тиісті кезеңмен салыстырғанда 13,4% ұлғайды. Кредиттердің жалпы көлемінде ұзақ мерзімді кредиттердің үлесі салмағы 80,4%, шетелдік валютадағы кредиттер 29,3% құрады. Депозиттік ұйымдардағы депозиттер көлемі 8994,5 млрд. теңгені құрады, бұл өткен жылғы тиісті айға қарағанда 7,3% артық, жеке тұлғалардың депозиттері 23,8% артып, 3371,8 млрд. теңгені құрады.

2012 жылғы III тоқсанда кәсіпорындар мен ұйымдардың қаржы нәтижесі табыс ретінде 1657,2 млрд. теңге сомасында қалыптасты, бұл 2011 жылғы сәйкес кезеңдегі деңгейден 8,9% төмен. Пайдалылық деңгейі 26,6% құрады. Есеп берген кәсіпорындардың жалпы санынан залалды кәсіпорындар үлесі 32,8%.

Негізгі әлеуметтік-экономикалық көрсеткіштер мониторингі

	2012 жылғы желтоқсан				
	2012 жылғы қаңтар-желтоқсан	2012 жылғы желтоқсан	2012 жылғы қаңтар-желтоқсан 2011 жылғы қаңтар-желтоқсанға пайызбен	2012 жылғы желтоқсан 2011 жылғы желтоқсанға пайызбен	2012 жылғы желтоқсан 2012 жылғы қарашаға пайызбен
Әлеуметтік-демографиялық көрсеткіштер					
Кезең соңына халық саны, мың адам	16 911,9	16 911,9	101,4	101,4	100,1
Халықтың табиғи өсімі (азаяу), мың адам	237,9	14,9	104,5	92,5	78,0
Көші-қондық өсім (азаяу), мың адам	-	-	-	-	-
Тыныс алу мүшелері туберкулезі мен ауыру тіркелген оқиғалар саны, адам	11 894	744	95,9	104,2	70,9
ВИЧ-инфекциясын тасымалдаушылар саны, адам	1 986	90	99,8	57,7	52,0
Тіркелген қылмыстар саны, оқиға	287 681	24 894	139,1	89,8	95,4
Қылмыстылық деңгейі (10 000 адамға қылмыстар саны)	171	-	136,8	-	-
Тұрмыс деңгейі					
Орташа жан басына атаулы ақшалай табыс (бағалау), теңге	618 347	59 423	112,2	105,9	114,9
Нақты ақшалай табыс (бағалау), %	-	-	106,8	99,9	114,2
Ең төменгі күнкөріс деңгейінің шамасы, теңге	-	16 698	-	106,9	100,9
Еңбек рыногы және еңбекақы төлеу					
Жұмыссыздар саны, мың адам (бағалау)	-	474,7	-	99,1	100,0
Тіркелген жұмыссыздар саны, мың адам	-	34,6	-	94,5	70,3
Жұмыссыздық деңгейі, % (бағалау)	-	5,3	-	-	-
Тіркелген жұмыссыздар үлесі, %	-	0,4	-	-	-
Жасырын жұмыссыздық деңгейі, % (бағалау)	-	0,4	-	-	-
Бір қызметкердің орташа айлық атаулы жалақысы, теңге	101 079	127 402	112,4	106,9	126,3
Нақты жалақы индексі, %	-	-	106,9	100,9	125,6
Баға					
Тұтыну бағаларының индексі, %	-	-	105,1	106,0	100,6
Өнеркәсіп өнімін өндірушілердің бағалары индексі, %	-	-	103,5	102,1	99,5
Ауыл шаруашылығындағы бағалар индексі, %	-	-	96,2	122,4	102,5
Құрылыстағы бағалар индексі, %	-	-	104,9	104,6	100,2
Көтерме сауда бағаларының индексі, %	-	-	101,8	108,1	100,4
Көлік қызметтері тарифтерінің индексі, %	-	-	110,2	115,9	104,5
Заңды тұлғаларға көрсетілген почталық және курьерлік қызметтер тарифтерінің индексі, %	-	-	99,0	106,0	100,0
Заңды тұлғаларға көрсетілген байланыс қызметтері тарифтерінің индексі, %	-	-	93,2	91,5	99,9
Экспорттық жеткізілімдер бағаларының индексі, %	-	-	105,0	97,7	101,6
Импорттық түсімдер бағаларының индексі, %	-	-	96,0	93,2	99,5
Ұлттық экономика					
Қысқа мерзімді экономикалық индикатор, млрд. теңге (ауыл шаруашылығы, өнеркәсіп, құрылыс, сауда, көлік, байланыс – алты саланың нақты өсу қарқыны бойынша есептеледі)	32 220,1	3 140,3	102,1	105,1	102,5
Жалпы ішкі өнім, млрд. теңге (жедел ақпарат)	30 072,5	-	105,0	-	-
Негізгі капиталға инвестициялар, млрд. теңге	5 455,0	876,9	103,8	108,0	158,6
Сауда					
Өткізудің барлық арналары бойынша бөлшек сауда, млрд. теңге (қоғамдық тамақтандыру қызметтері есебінсіз)	4 319,9	514,8	112,9	114,1	123,7
Сыртқы сауда айналымы, млн. АҚШ доллары	136 825,0	11 625,9	109,8	98,2	99,9
Тауарлар экспорты, млн. АҚШ доллары	92 285,6	7 398,7	105,3	93,4	98,6
Тауарлар импорты, млн. АҚШ доллары	44 539,4	4 227,2	120,2	107,9	102,3
Экономиканың нақты секторы					
Өнеркәсіп өнімінің (тауарлар, қызметтер) көлемі, млрд. теңге	16 618,4	1 532,0	100,5	102,0	99,2
Ауыл шаруашылығы жалпы өнімінің көлемі, млрд. теңге	1 938,8	122,3	82,2	96,1	50,2
Құрылыс жұмыстарының көлемі, млрд. теңге	2 261,5	295,7	102,9	105,8	121,9
Көліктің барлық түрлерімен жүк тасымалдау, млн. тонна	3 221,6	323,7	108,7	97,5	107,1
Көліктің барлық түрлерімен жүк айналымы, млрд. ткм	475,3	42,7	107,0	94,6	101,5
Почта және курьерлік қызметтерінің көлемі, млрд. теңге	19 565,7	2 016,1	116,6	106,8	105,5
Байланыс қызметтерінің көлемі, млрд. теңге	597 932,0	53 893,4	109,6	101,6	102,3
Өнеркәсіптегі кәсіпкерлік сенімділік индексі	-	+5	-	-	-
Саудадағы кәсіпкерлік сенімділік индексі	-	0	-	-	-
Тұтынушылардың сезіну индексі	-	+21	-	-	-
Сатып алу тілегінің индексі	-	+20	-	-	-
Қаржы жүйесі					
Ақша массасы М3, млрд. теңге	-	10 522,5	-	107,9	100,5
Айналыстағы қолма-қол ақша, млрд. теңге	-	1 528,0	-	111,9	110,7
Депозиттік ұйымдардағы депозиттер, млрд. теңге (бейрезиденттер шоттарын есепке алмағанда)	-	8 994,5	-	107,3	99,0
жеке тұлғалардың депозиттері, млрд. теңге (бейрезиденттер шоттарын есепке алмағанда)	-	3 371,8	-	123,8	105,0
Экономика және халықтың ЕДБ кредиттері, млрд. теңге	-	9 958,0	-	113,4	102,3
ЕДБ ұзақ мерзімді кредиттік салымдары, млрд. теңге	-	8 002,3	-	112,9	102,0
Кәсіпорындар мен ұйымдардың пайдалылығы, % (2012 жылғы III тоқсан)	26,6	-	-	-	-
Кәсіпорындар мен ұйымдардың дебиторлық берешегі, млрд. теңге (2012 жылғы 1 қазанға)	9 162,6	-	110,1	-	-
Кәсіпорындар мен ұйымдардың міндеттемелер бойынша берешегі, млрд. теңге (2012 жылғы 1 қазанға)	26 675,4	-	106,0	-	-

	2013 жылғы қаңтар	2013 жылғы қаңтар 2012 жылғы қаңтарға пайызбен	2013 жылғы қаңтар 2012 жылғы желтоқсанға пайызбен
Әлеуметтік-демографиялық көрсеткіштер			
Кезең соңына халық саны, мың адам
Халықтың табиғи өсімі (азаяу), мың адам
Көші-қондық өсім (азаяу), мың адам
Тыныс алу мүшелері туберкулезі мен ауыру тіркелген оқиғалар саны, адам
ВИЧ-инфекциясын тасымалдаушылар саны, адам
Тіркелген қылмыстар саны, оқиға
Қылмыстылық деңгейі (10 000 адамға қылмыстар саны)
Тұрмыс деңгейі			
Орташа жан басына атаулы ақшалай табыс (бағалау), теңге
Нақты ақшалай табыс (бағалау), %
Ең төменгі күнкөріс деңгейінің шамасы, теңге	16 983	107,4	101,7
Еңбек рыногы және еңбекақы төлеу			
Жұмыссыздар саны, мың адам (бағалау)	488,1	101,4	102,8
Тіркелген жұмыссыздар саны, мың адам	47,9	100,1	138,3
Жұмыссыздық деңгейі, % (бағалау)	5,4		
Тіркелген жұмыссыздар үлесі, %	0,5	-	-
Жасырын жұмыссыздық деңгейі, % (бағалау)	0,4	-	-
Бір қызметкердің орташа айлық атаулы жалақысы, теңге
Нақты жалақы индексі, %
Баға			
Тұтыну бағаларының индексі, %	-	106,6	100,9
Өнеркәсіп өнімін өндірушілердің бағалары индексі, %	-	102,9	99,7
Ауыл шаруашылығындағы бағалар индексі, %	-	124,0	101,5
Құрылыстағы бағалар индексі, %	-	104,9	100,6
Көтерме сауда бағаларының индексі, %	-	100,2	108,0
Көлік қызметтері тарифтерінің индексі, %	-	118,0	101,8
Заңды тұлғаларға көрсетілген почталық және курьерлік қызметтер тарифтерінің индексі, %	-	106,0	100,1
Заңды тұлғаларға көрсетілген байланыс қызметтері тарифтерінің индексі, %	-	91,5	99,9
Экспорттық жеткізілімдер бағаларының индексі, %	-
Импорттық түсімдер бағаларының индексі, %	-
Ұлттық экономика			
Қысқа мерзімді экономикалық индикатор, млрд. теңге (ауыл шаруашылығы, өнеркәсіп, құрылыс, сауда, көлік, байланыс – алты саланың нақты өсу қарқыны бойынша есептеледі)	2 503,3	102,6	70,2
Жалпы ішкі өнім, млрд. теңге	-	-	-
Негізгі капиталға инвестициялар, млрд. теңге	217,7	107,5	24,7
Сауда			
Өткізудің барлық арналары бойынша бөлшек сауда, млрд. теңге (қоғамдық тамақтандыру қызметтері есебінсіз)	361,0	111,2	69,9
Сыртқы сауда айналымы, млн. АҚШ доллары
Тауарлар экспорты, млн. АҚШ доллары
Тауарлар импорты, млн. АҚШ доллары
Экономиканың нақты секторы			
Өнеркәсіп өнімінің (тауарлар, қызметтер) көлемі, млрд. теңге	1 485,4	100,7	85,2
Ауыл шаруашылығы жалпы өнімінің көлемі, млрд. теңге	64,6	98,6	49,7
Құрылыс жұмыстарының көлемі, млрд. теңге	56,9	93,1	19,1
Көліктің барлық түрлерімен жүк тасымалдау, млн. тонна	242,7	106,1	75,0
Көліктің барлық түрлерімен жүк айналымы, млрд. ткм	34,8	91,8	81,4
Почта және курьерлік қызметтерінің көлемі, млрд. теңге	1,5	98,7	75,1
Байланыс қызметтерінің көлемі, млрд. теңге	51,5	109,1	94,9
Өнеркәсіптегі кәсіпкерлік сенімділік индексі	+6	-	-
Саудадағы кәсіпкерлік сенімділік индексі	+8	-	-
Тұтынушылардың сезіну индексі	+20	-	-
Сатып алу тілегінің индексі	+19	-	-
Қаржы жүйесі			
Ақша массасы М3, млрд. теңге
Айналыстағы қолма-қол ақша, млрд. теңге
Депозиттік ұйымдардағы депозиттер, млрд. теңге (бейрезиденттер шоттарын есепке алмағанда)
жеке тұлғалардың депозиттері, млрд. теңге (бейрезиденттер шоттарын есепке алмағанда)
Экономика және халықтың ЕДБ кредиттері, млрд. теңге
ЕДБ ұзақ мерзімді кредиттік салымдары, млрд. теңге
Кәсіпорындар мен ұйымдардың пайдалылығы, %
Кәсіпорындар мен ұйымдардың дебиторлық берешегі, млрд. теңге
Кәсіпорындар мен ұйымдардың міндеттемелер бойынша берешегі, млрд. теңге

ЕСКЕРТУ.

Кешіктіріліп құрастырылған көрсеткіштер алдыңғы кестеде берілген.

Деректер жаңа экономикалық қызмет түрлерінің сыныптамалар ЭҚЖЖ бойынша көрсетілген.

2. ӘЛЕУМЕТТІК-ДЕМОГРАФИЯЛЫҚ КӨРСЕТКІШТЕР

2.1 ХАЛЫҚ САНЫ

	мың адам		
	Барлық халық	Қала халқы	Ауыл халқы
2012 жылғы 1 қаңтар	16 675,0	9 114,8	7 560,2
2013 жылғы 1 қаңтар	16 911,9	9 264,9	7 647,0

Еліміздегі халық саны 2013 жылғы 1 қаңтарға 16,9 млн. адамды құрады. 2012 жылғы 1 қаңтармен салыстырғанда ол 1,4% артты.

Халық санының өсімі қарқынының өзгеруі

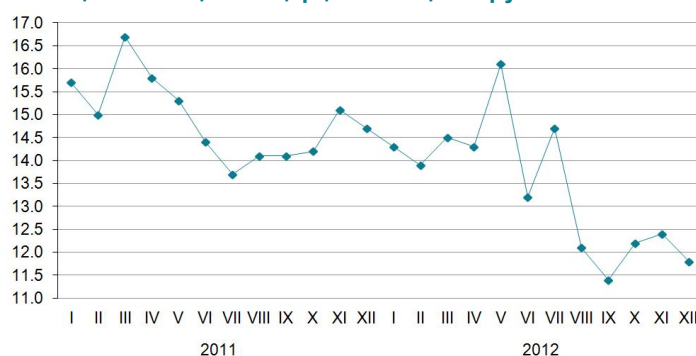

Халықтың табиғи қозғалысы

	Адам		1000 адамға	
	2011 жылғы қаңтар-желтоқсан	2012 жылғы қаңтар-желтоқсан	жағдайы бойынша	
			2012 жылғы 1 қаңтарға	2013 жылғы 1 қаңтарға
Туғандар	372 207	379 120	22,5	22,6
Өлгендер	144 616	141 220	8,7	8,4
Табиғи өсім	227 591	237 900	13,8	14,2
Некелер	160 494	164 681	9,7	9,8
Ажырасулар	44 862	48 513	2,7	2,9

Халықтың табиғи өсімінің өзгеруі

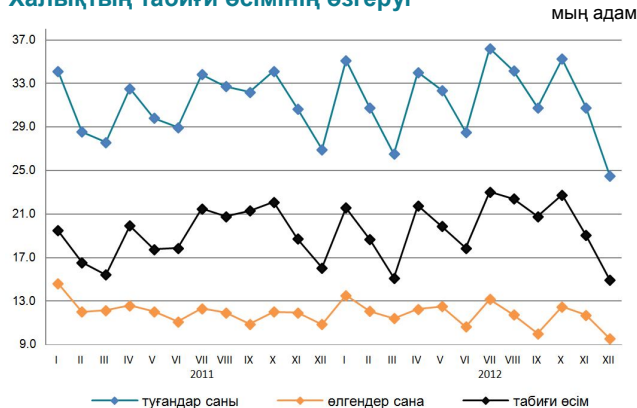

2012 жылғы қаңтар-желтоқсанда республикада 1 жасқа дейінгі 5100 (2011 жылғы қаңтар-желтоқсанда - 5544) нәресте өлімі тіркелді. 2011 жылғы қаңтар-желтоқсанмен салыстырғанда 1 жасқа дейінгі шетінеген нәресте саны 8% азайды.

Нәресте өлімінің негізгі себебі перинаталдық кезеңде пайда болатын жағдайлар болып табылады, одан 2012 жылғы қаңтар-желтоқсанда 2921 (3180) нәресте өлген немесе нәрестелер арасындағы өлім жағдайының жалпы санынан 57,3% (57,4%). Туа біткен ауытқулардан өлгендер саны 986 (1066), немесе 19,3% (19,2%), тыныс органдары ауруларынан 363 (416), немесе 7,1% (7,5%) және жазатайым жағдайдан, уланудан және жарақаттан 214 (231), немесе 4,2% (4,2%) адамды құрады.

Нәресте өлімі коэффициенттерінің серпіні

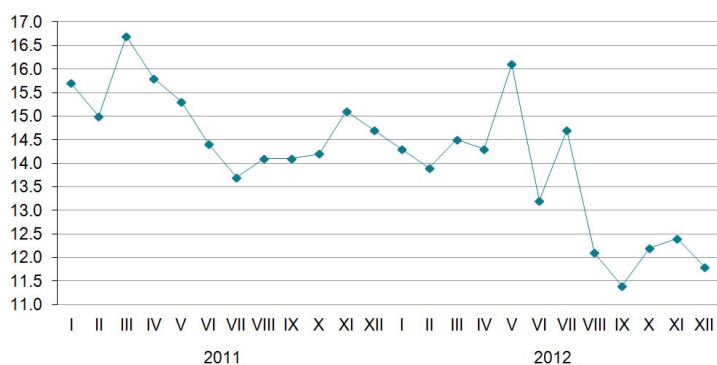

2.2 ХАЛЫҚТЫҢ КӨШІ-ҚОНЫ

Халықтың көші-қоны

	2011 жылғы қаңтар-желтоқсан	2012 жылғы қаңтар-желтоқсан
Келгені		
Барлығы	401 857	368 203
сыртқы көші-қон	38 167	28 462
соның ішінде:		
ТМД елдері	31 089	24 007
басқа елдер	7 078	4 455
ішкі көші-қон	363 690	339 741
Кеткені		
Барлығы	396 449	369 584
сыртқы көші-қон	32 759	29 843
соның ішінде:		
ТМД елдері	31 143	28 403
басқа елдер	1 616	1 440
ішкі көші-қон	363 690	339 741
Көші-қон айырмасы		
Барлығы	5 408	-1 381
сыртқы көші-қон	5 408	-1 381
соның ішінде:		
ТМД елдері	-54	-4 396
басқа елдер	5 462	3 015
ішкі көші-қон	0	0

Сыртқы көші-қонның өзгеруі

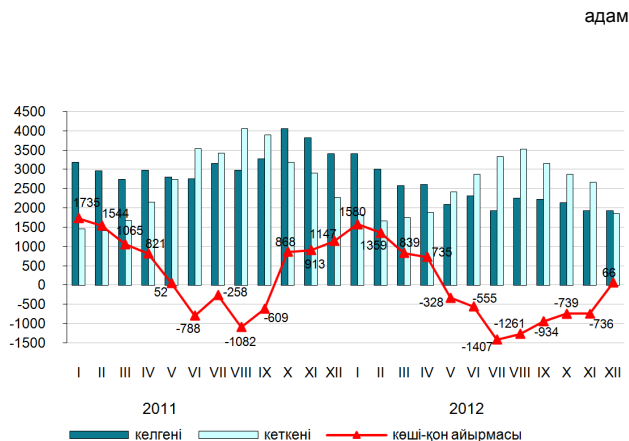

2012 жылғы қаңтар-желтоқсандағы Қазақстанға келгендер саны 2011 жылғы қаңтар-желтоқсанмен салыстырғанда 25,4%, ал Қазақстаннан кеткендер саны 8,9% азайды.

Еліміздегі негізгі көші-қон алмасуы ТМД мемлекеттерімен болуда. ТМД елдерінен келгендердің және сол елдерге кеткендердің үлесі, тиісінше, 84,3% және 95,2% құрады.

Ел ішінде қоныс аударатын көші-қонушылар саны 6,6% азайды. Өңіраралық қоныс аудару бойынша халық көші-қонының оң айырмасы еліміздің 5 өңірінде байқалды, оның ішінде мөлшері жағынан ең көбі Астана (19,5 мың адам), Алматы қалаларында (10 мың адам) және Алматы облысында (5,5 мың адам).

Жеке этностық топтар бойынша сыртқы көші-қонның құрылымы

	Келгендер		Кеткендер	
	2011 жылғы қаңтар-желтоқсан	2012 жылғы қаңтар-желтоқсан	2011 жылғы қаңтар-желтоқсан	2012 жылғы қаңтар-желтоқсан
Барлығы	100	100	100	100
Қазақтар	70,5	67,7	4,5	3,4
Орыстар	12,1	12,4	71,9	74,2
Өзбектер	1,7	2,4	0,3	0,2
Украиндар	1,2	1,0	7,9	7,2
Татарлар	1,0	1,1	2,3	2,3
Немістер	0,9	0,9	5,4	5,8
Басқалар	12,6	14,5	7,7	6,9

2012 жылғы қаңтар-желтоқсандағы халықтың өңіраралық көші-қоны

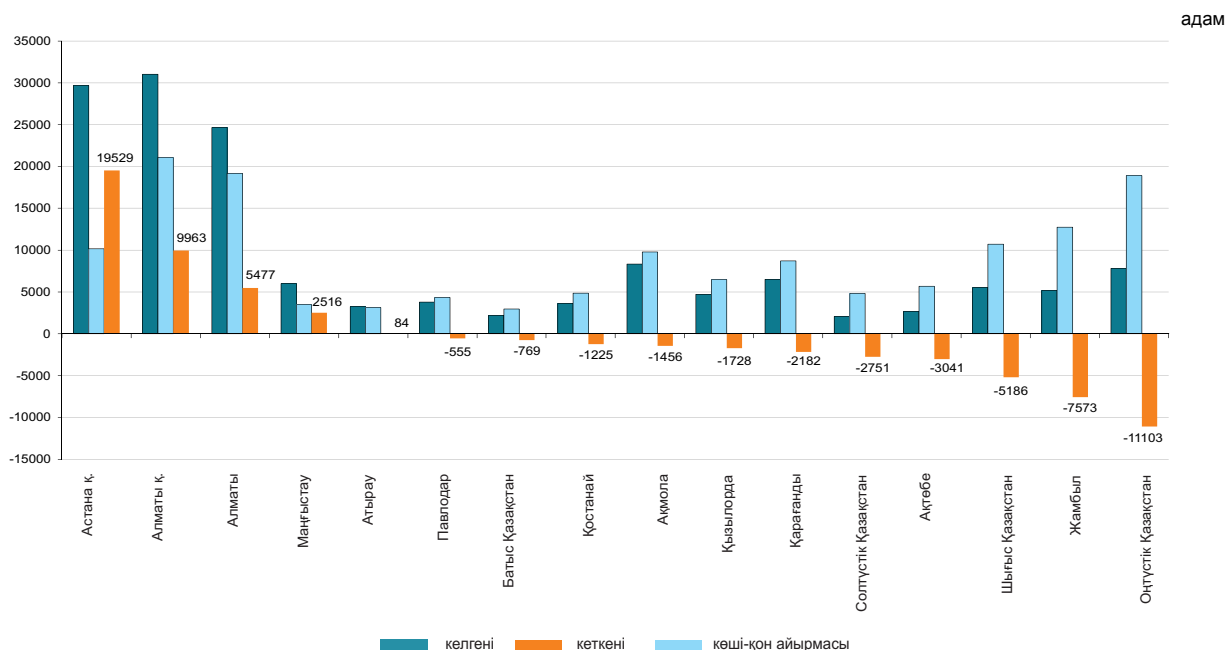

2.3 ХАЛЫҚТЫҢ АУРУ-СЫРҚАУЛЫҒЫ

(ДСМ РСЭС деректері бойынша)

өткен жылғы тиісті кезеңге пайызбен

	Тыныс органдарының туберкулезі	оқиға АҚТҚ-жұқпасы
2011 жылғы желтоқсан	714	156
2011 жыл	12 397	1 989
2012 жылғы желтоқсан	744	90
2012 жыл	11 894	1 986



2012 жылғы қаңтар-желтоқсанға жекелеген жұқпалы аурулармен сырқаттану деңгейі

Тіркелген жұқпалы аурулардың арасында аса кең тарағаны жоғары тыныс жолдарының өткір жұқпасы - халықтың 100 000 адамына шаққанда 6224,4 (2011 жылғы тиісті кезеңде – 7170) оқиға, ішектің өткір жұқпасы – 99,2 (113,2), тыныс органдарының туберкулезі – 70,9 (74,9), мерез – 36,6 (31,9), вирустық гепатит – 10,3 (16,3), битшендік – 9,7 (9,6) және қышыма – 6,1 (8,5) болды.

Жекелеген жұқпалы ауру түрлерімен халықтың ауру-сырқаулығының өсуі

	пайызбен	
	2012 жылғы желтоқсан 2011 жылғы желтоқсанға	одан 0-14 жас аралығындағы балалар
Ротавирус энтериті	161,5	163,9

Ең көп таралған ауру-сырқауға шалдығу оқиғаларының тіркелген саны

	2012 жылғы қаңтар- желтоқсан, бірлік	Өткен жылғы тиісті кезеңге пайызбен	2012 жылғы желтоқсан, бірлік	Өткен жылғы тиісті кезеңге пайызбен
Ротавирус энтериті				
барлығы	2 325	105,4	218	161,5
одан 0-14 жас аралығындағы балалар	2 315	106,5	218	163,9
ауылдық жер			38	108,6
Бактериялық дизентерия				
барлығы	1 490	78,8	54	84,4
одан 0-14 жас аралығындағы балалар	813	74,5	34	87,2
ауылдық жер			16	57,1
Диагнозы алғашқы рет қойылға бруцеллез				
барлығы	1 509	83,8	67	103,1
одан 0-14 жас аралығындағы балалар	167	70,2	11	91,7
ауылдық жер			58	113,7
Эхинококкоз				
барлығы	802	95,6	55	105,8
одан 0-14 жас аралығындағы балалар	155	76,0	15	125,0
ауылдық жер			35	120,7

2.4 ХАЛЫҚТЫ ЗЕЙНЕТАҚЫМЕН ҚАМТАМАСЫЗ ЕТУ ЖӘНЕ ӘЛЕУМЕТТІК ҚОРҒАУ

(ЕХӘҚМ деректері бойынша)

	Тағайындалған зейнетақының / жәрдемақының орташа мөлшері, теңге	Алушылар саны, мың адам
--	---	-------------------------------

Жасы бойынша зейнетақы төлемі¹⁾

2011 жыл	26 824	1 628,7
2012 жыл	29 001	1 676,7

Мемлекеттік базалық зейнетақы төлемі

2012 жыл	8 720	1 706,2
2013 жыл	9 330	1 706,2

Мемлекеттік әлеуметтік жәрдемақы

2011 жыл	15 520	681,1
2011 жылғы III тоқсан	15 322	653,4
2012 жылғы III тоқсан	16 416	650,9

Арнаулы мемлекеттік жәрдемақы

2011 жыл	4 534	1 300,2
2011 жылғы III тоқсан	4 528	1 282,6
2012 жылғы III тоқсан	4 812	1 281,3

Мемлекеттік тұрғын үй көмегі²⁾

2011 жыл	1 697,9	144,9
2012 жыл	2 634,2	124,4

Мемлекеттік атаулы әлеуметтік көмегі

2012 жылғы қаңтар	2 611,6	64,7
2013 жылғы қаңтар	3 443,0	23,8

¹⁾ Зейнеткерлік жасқа толған тұлғалар.²⁾ «Алушылар саны» бағанында мың отбасы көрсетілген.

Зейнетақының / жәрдемақының орташа мөлшері және алушылар саны

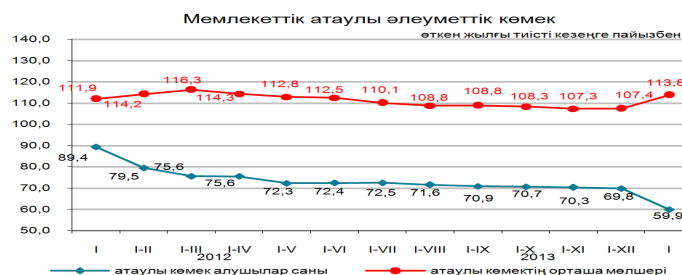
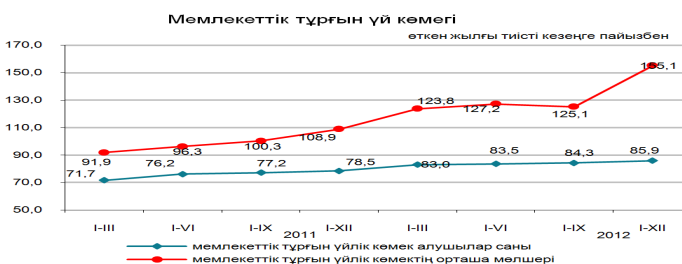
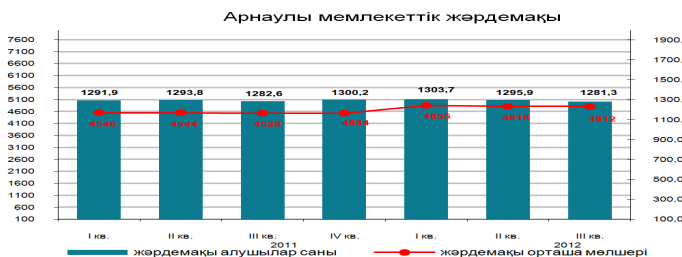
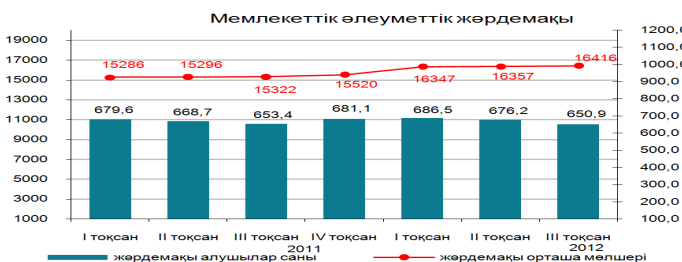
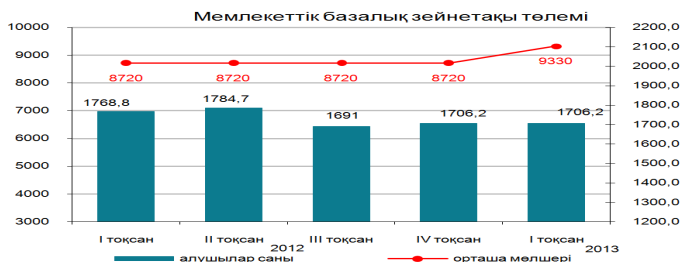
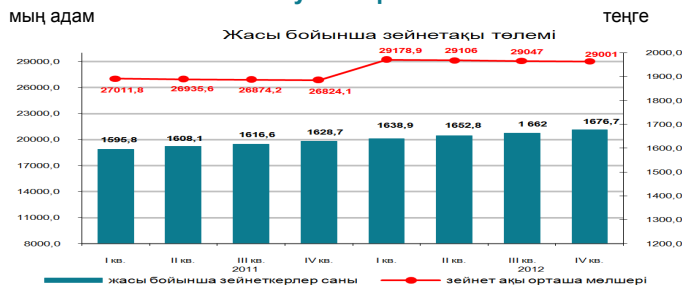

2012 жылы жасы бойынша зейнеткерлер саны 1676701 адамды, тағайындалған орташа зейнетақы мөлшері 29000,7 теңгені құрады. Мемлекеттік базалық зейнетақы төлемі 2013 жылғы 1 қаңтардан бастап 9330 теңгені құрайды. 2012 жылғы тағайындалған тұрғын үй көмегінің орташа мөлшері 2634,2 теңгені құрады, оны 124380 адам алды. 2013 жылғы қаңтарда тағайындалған атаулы әлеуметтік көмектің орташа мөлшері 3443 теңгені құрап, оны 23858 адам алды.

2.5 ҚЫЛМЫСТЫЛЫҚ

(БП ҚС АЕК деректері бойынша)

	Тіркелген қылмыстар саны	оқиға	
		әйелдерге қатысты	кәмелетке толмағандарға қатысты
2011 жылғы қаңтар-желтоқсан	206 801	78 503	8 896
2012 жылғы қаңтар-желтоқсан	287 681	108 752	8 886
Халықтың 10 000 адамына шаққандағы қылмыстылық деңгейі			
	Барлығы		
2011 жылғы қаңтар-желтоқсан	125		
2012 жылғы қаңтар-желтоқсан	171		

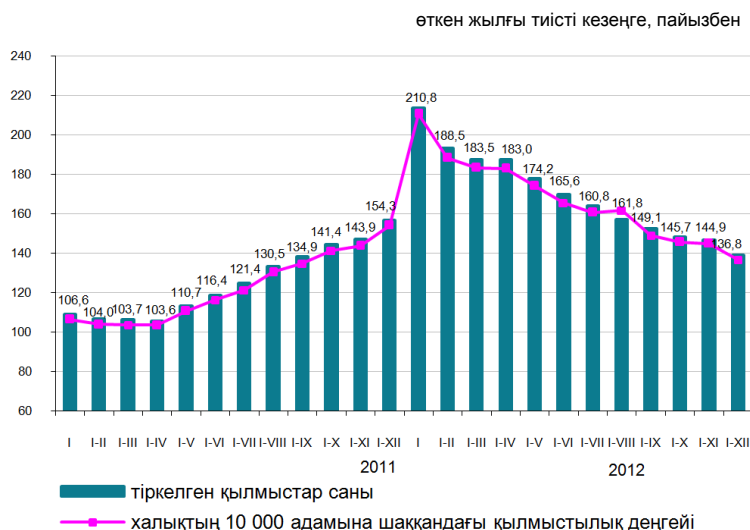

Есепті кезеңде тергелген қылмыстар бойынша тұтастай республика бойынша материалдық залалдың белгіленген сомасы 106,9 млрд. теңгені құрады, оның ішінде 66,1% - экономикалық қызмет саласындағы қылмыстарға, 12,6% - меншікке қарсы қылмыстарға келеді.

Республиканың құқық қорғау органдары қылмыс жасаған 98176 адамды анықтады (2011 жылғы тиісті кезеңге қарағанда 17,3% көп), қылмыстық жауапкершілікке 45500 тұлға тартылған, бұл 2011 жылғы тиісті кезеңге қарағанда 10,6% аз. Анықталған қылмыс жасаған тұлғалар саны ішінен 12,7% - әйелдер (2011 жылғы тиісті кезеңде – 12,4%), 6% - кәмелетке толмағандар (7,6%), мемлекеттік функцияларды атқарушылар – 1,8% (1,9%) құрады. Бұрын қылмыс жасаған тұлғалардың үлес салмағы 8,2% (8,9%) құрады.

Қазақстан бойынша орташа алғанда әрбір алтыншы қылмыс жасаушы қылмысты - мас күйінде, әрбір төртіншісі - топ құрамында жасаған. Анықталған қылмыс жасаған тұлғалардың ең көп бөлігін жұмыссыздар құрады – 79,3% (2011 жылғы қаңтар-желтоқсан – 76,6%).

Қылмыстардың санаттары бойынша

	2012 жылғы қаңтар-желтоқсан	Қорытындыға пайызбен	Өткен жылғы тиісті кезеңге пайызбен
Тіркелген қылмыстар саны – барлығы, оқиғалар	287 681	100,0	139,1
Жеке адамға қарсы жасалған қылмыстар	10 002	3,5	117,1
одан:			
қасақана кісі өлтіру және кісі өлтіруге оқталу	1 267		88,1
денсаулыққа қасақана ауыр зиян келтіру	1 789		96,5
денсаулыққа қасақана орташа ауыр зиян келтіру	2 846		144,5
Меншікке қарсы жасалған қылмыстар	233 642	81,2	141,2
одан:			
бөтен адамның мүлкін ұрлау	178 461		146,7
алаяқтық	23 262		146,2
тонау	20 259		111,8
қарақшылық	1 666		117,8
бопсалаушылық	715		111,0
Қоғамдық қауіпсіздік пен қоғамдық тәртіпке қарсы жасалған қылмыстар	20 057	7,0	155,1
одан: бұзақылық	17 375		163,1
Халықтың денсаулығына және адамгершілік қасиеттеріне қарсы жасалған қылмыстар	4 477	1,6	100,1
одан: есірткімен байланысты қылмыстар	3 659		88,0
Мемлекеттік қызмет пен мемлекеттік басқару мүддесіне қарсы жасалған сыбайлас жемқорлық және өзге де қылмыстар	2 087	0,7	97,3
Әскери қылмыстар	323	0,1	96,1
Көлік қылмыстары	2 935	1,0	102,6
Басқалары	14 158	4,9	141,3

3. ТҰРМЫС ДЕҢГЕЙІ

3.1 ХАЛЫҚТЫҢ ТАБЫСТАРЫ

Халықтың орташа жан басына шаққандағы атаулы ақшалай табыстары (бағалау)

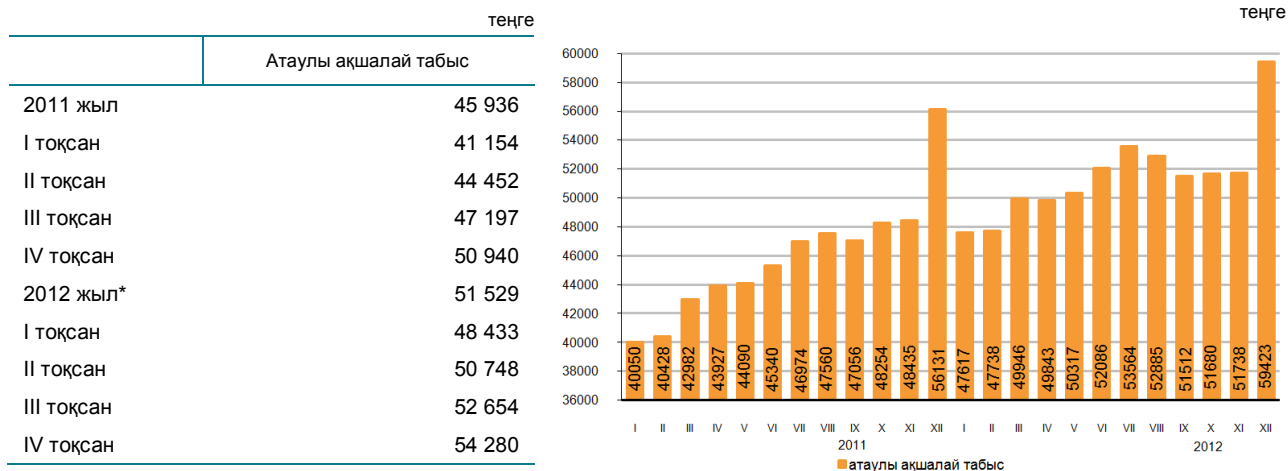

* Алдын ала деректер.

2012 жылғы желтоқсанда халықтың орташа жан басына шаққандағы атаулы ақшалай табысы 59423 теңгені құрады, бұл 2011 жылғы желтоқсанға қарағанда 5,9% жоғары, ал нақты ақшалай табыс көрсетілген кезеңде 0,1% төмендеді.

	өткен жылғы тиісті кезеңге пайызбен	
	2012 жылғы желтоқсан	2012 жылғы қаңтар-желтоқсан
Атаулы ақшалай табыстардың индексі	105,9	112,2
Нақты ақшалай табыстардың индексі	99,9	106,8

2012 жылғы желтоқсандағы табыстарды бағалау

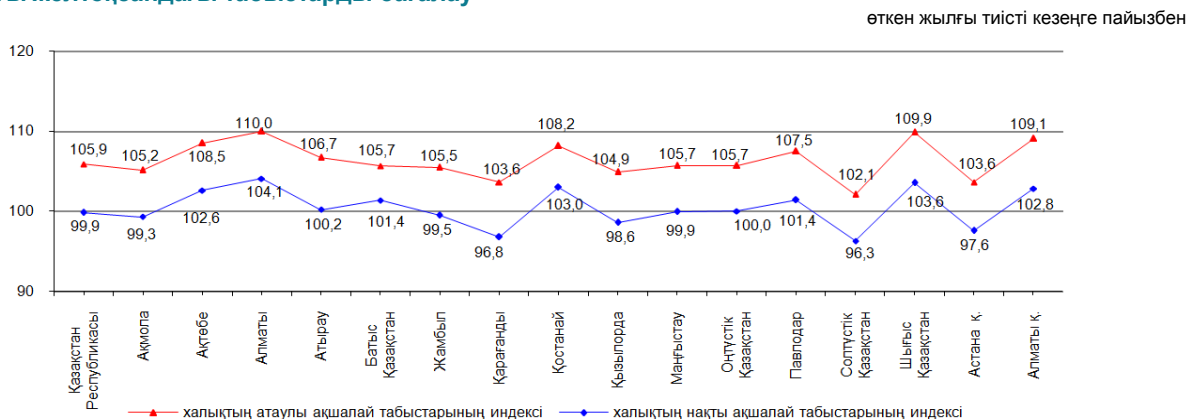

Ақшалай табыстардың құрылымы

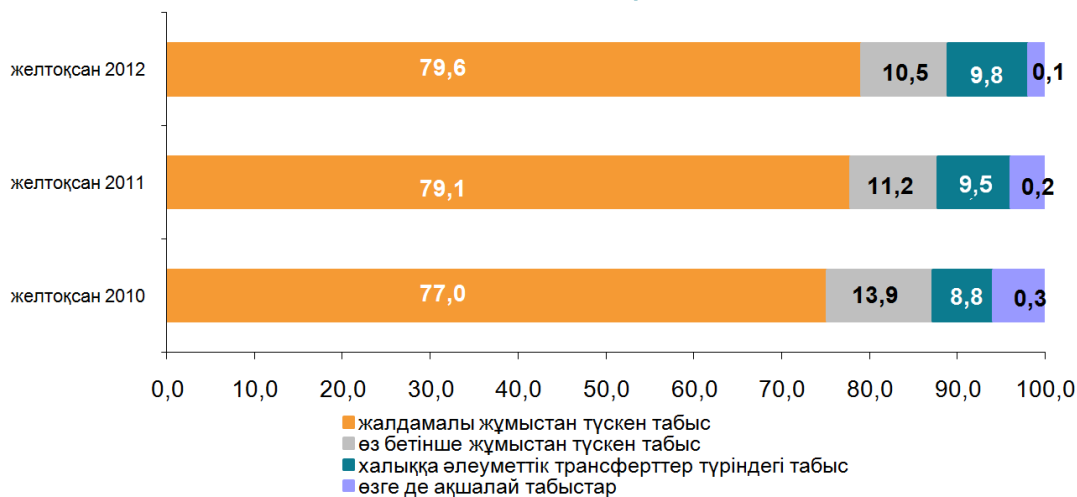

3.2 КҮНКӨРІСТІҢ ЕҢ ТӨМЕНГІ ДЕҢГЕЙІНІҢ ШАМАСЫ

орта есеппен бір жылға, теңгемен
2012 жыл 16 815

бір айға, теңгемен
2012 жылғы қаңтар 15 817
2013 жылғы қаңтар 16 983

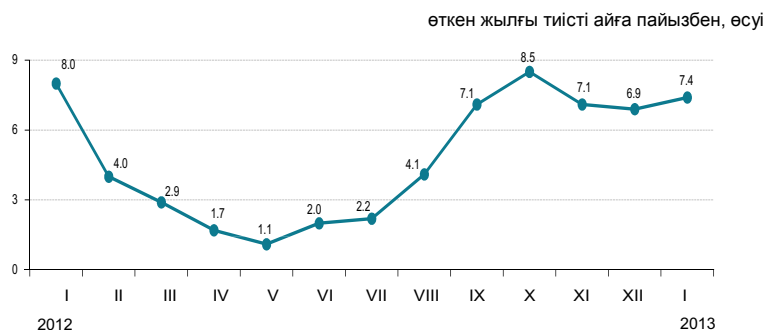

2013 жылғы қаңтарда өткен аймен салыстырғанда негізгі тамақ өнімдерін тұтынудың ең төменгі нормаларынан есептелген халықтың орташа жан басына шаққандағы күнкөрістің ең төменгі деңгейінің шамасы 1,7%, 2012 жылғы қаңтармен – 7,4%-ға өсті.

	2013 жылғы қаңтар, теңге	2013 жылғы қаңтар 2012 жылғы желтоқсанға	Құрылымы пайызбен
Күнкөрістің ең төменгі деңгейінің шамасы	16 983	101,7	100,0
оның ішінде азық-түлік тауарлары	10 190	101,7	60,0
азық-түлік емес тауарлар мен ақылы қызметтер	6 793	101,7	40,0

Азық-түлік жиынтығының құрылымы

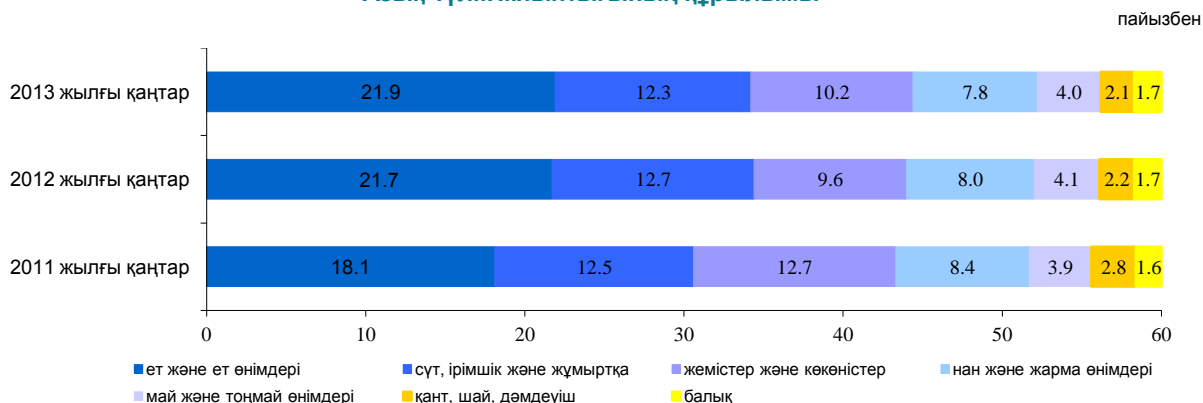

Әлеуметтік-демографиялық топтар бойынша

	Күнкөрістің ең төменгі деңгейінің шамасы, теңгемен			Күнкөрістің ең төменгі деңгейінің шамасымен ара салмағы, пайызбен
	барлығы	азық-түлік тауарлары	азық-түлік емес тауарлар мен ақылы қызметтер	
Орта есеппен халықтың жан басына шаққанда	16 983	10 190	6 793	100,0
балалар, 13 жасқа дейінгі	13 543	8 126	5 417	79,7
жасөспірімдер, 14-17 жастағы				
жас жігіттер	21 502	12 901	8 601	126,6
қыздар	16 474	9 884	6 590	97,0
еңбекке қабілетті халық, 18 жастан жоғары				
ерлер	20 208	12 125	8 083	119,0
әйелдер	16 050	9 630	6 420	94,5
зейнеткерлер мен қарт адамдар	15 934	9 561	6 373	93,8

4. ЕҢБЕК НАРЫҒЫ ЖӘНЕ ЕҢБЕКАҚЫ ТӨЛЕУ

4.1 КӘСІПОРЫНДАРДА (ҰЙЫМДАРДА) ЖАЛДАНЫП ЖҰМЫСПЕН ҚАМТЫЛУ*

	Кәсіпорындардағы (ұйымдардағы) жалдамалы қызметкерлер саны*, мың адам	
	барлығы	оның ішінде ірі және орта кәсіпорындарда
2012 жыл		
I тоқсан	3 601,5	3 134,3
II тоқсан	3 633,7	3 157,2
III тоқсан	3 652,6	3 170,8
IV тоқсан	3 674,2	3 184,9

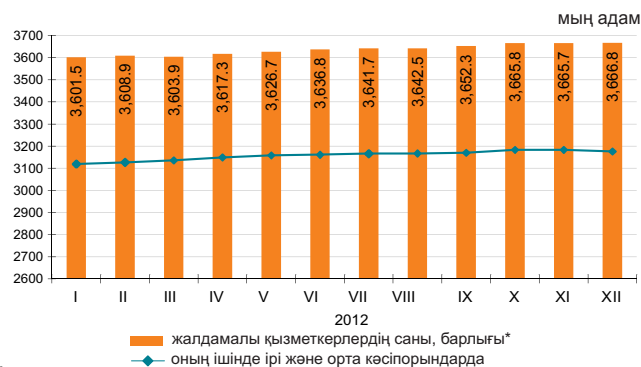

2012 жылғы желтоқсанда кәсіпорындардағы (ұйымдардағы)* жалдамалы қызметкерлер саны 3666,8 мың адамды құрады, оның ішінде ірі және орта кәсіпорындарда – 3176,2 мың адам.

2012 жылғы желтоқсанда ірі және орта кәсіпорындарда 53,1 мың адам қабылданды. Әр түрлі себептермен 68,7 мың адам жұмыстан шықты. Бір қызметкермен 142 сағат жұмыс істелді.

2012 жылғы желтоқсанның соңына ірі және орта кәсіпорындарда (тізімдік санға 0,8%) 25,6 мың бос орын толтырылмады.

	2012 жылғы желтоқсан		
	мың адам	2012 жылғы қарашаға пайызбен	2011 жылғы желтоқсанға пайызбен
Барлығы*	3 666,8	100,0	103,1
оның ішінде ірі және орта кәсіпорындарда	3 176,2	99,8	103,4

Экономикалық қызметтің жекелеген түрлері бойынша ірі және орта кәсіпорындарда жұмыспен қамтылған жалдамалы қызметкерлердің бары және қозғалысы

	2012 жылғы желтоқсан			
	жалдамалы қызметкерлер саны	қабылданған қызметкерлер	жұмыстан шыққан қызметкерлер	одан қысқартылуы мен таратылуына байланысты
Барлығы	3 176,2	53,1	68,7	1,8
Ауыл, орман және балық шаруашылығы	106,1	1,3	3,2	0,1
Өнеркәсіп	723,6	10,5	14,6	0,5
Құрылыс	205,5	6,2	12,1	0,2
Көтерме және бөлшек сауда; автомобильдерді және мотоциклдерді жөндеу	157,8	8,7	8,2	0,2
Көлік және қоймалау	226,9	3,2	3,4	0,1
Қаржы және сақтандыру қызметі	81,7	2,4	1,5	0,0
Кәсіби, ғылыми және техникалық қызмет	93,3	1,7	3,4	0,1
Әкімшілік және қосалқы қызмет көрсету саласындағы қызмет	116,5	4,3	5,6	0,2
Мемлекеттік басқару және қорғаныс; міндетті әлеуметтік қамтамасыз ету	242,0	3,3	4,4	0,2
Білім беру	671,9	4,4	3,5	0,1
Денсаулық сақтау және әлеуметтік қызметтер	358,3	3,2	3,5	0,1
Қызметтің өзге де түрлері	192,6	3,9	5,3	0,0

2012 жылғы желтоқсандағы кәсіпорындарда (ұйымдарда) жалдамалы қызметкерлердің өңірлер бойынша саны*

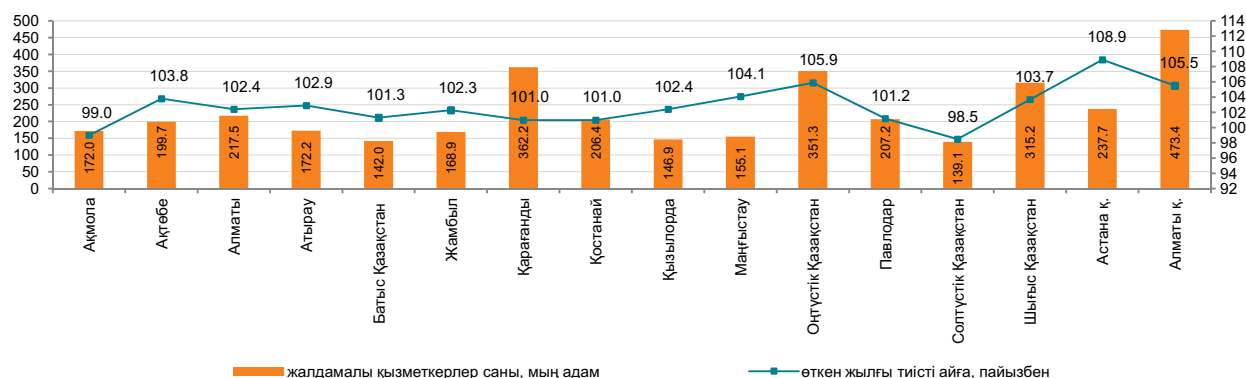

* Кәсіпкерлік қызметпен айналысатын ШК қызметкерлері есебінісі.

4.2 ЖҰМЫССЫЗДЫҚ ЖӘНЕ ЖҰМЫСПЕН ҚАМТУ

(СА және ЕХӘҚМ деректері бойынша)

	Жұмыссыздық деңгейі, ¹⁾ пайызбен	Жастар жұмыссыздығының деңгейі, ¹⁾ пайызбен	
		15-24 ²⁾	15-28 ³⁾
2012 жыл			
I тоқсан	5,4	4,2	6,2
II тоқсан	5,3	3,8	5,3
III тоқсан	5,2	3,8	5,2
IV тоқсан	5,3	3,9	5,0
2013 жыл			
Қаңтар	5,4 ⁴⁾		

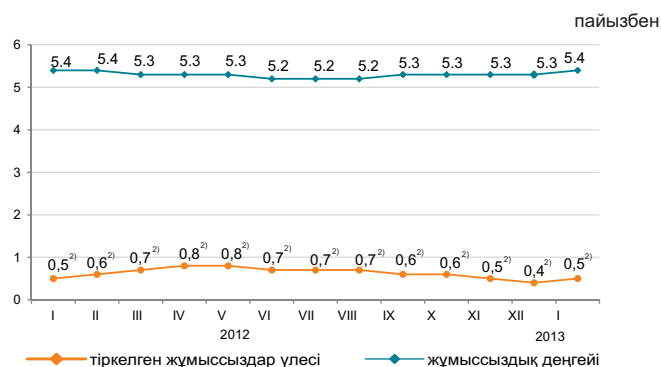

Жұмыссыздар саны ХЕҰ әдіснамасы бойынша, 2013 жылғы қаңтарда бағалау бойынша 488,1 мың адамды, жұмыссыздық деңгейі – 5,4% құрады. Жұмыссыздар ретінде ЕХӘҚМ жұмыспен қамту органдарында 47,9 мың адам ресми тіркелген (тіркелген жұмыссыздар үлесі – 0,5%).⁵⁾

Бағалау бойынша ағымдағы жылғы қаңтарда жасырын жұмыссыздық деңгейі экономикалық тұрғыдан белсенді халықтың 0,4%-ын (37,5 мың адам) құрады.

«2020 жұмыспен қамту бағдарламасы» бойынша 2013 жылғы 1 қаңтарда әлеуметтік келісімшартқа 102,8 мың адам қол қойған, оның ішінде жұмыссыздар 67,9%, өз бетінше жұмыспен қамтылғандар 27,9% құрады.

	2012 жылғы IV тоқсан ¹⁾		
	мың адам	2012 жылғы III тоқсанға пайызбен	2011 жылғы IV тоқсанға пайызбен
Экономикалық тұрғыдан белсенді халық	8 974,7	99,6	100,8
Жұмыспен қамтылған халық	8 499,9	99,5	100,8
жалдамалы қызметкерлер	5 847,2	100,1	102,7
өз бетінше жұмыспен қамтылғандар	2 652,7	98,2	97,0
Жұмыссыздар	474,8	100,4	99,5
Экономикалық тұрғыдан енжар халық	3 545,9	101,1	101,2

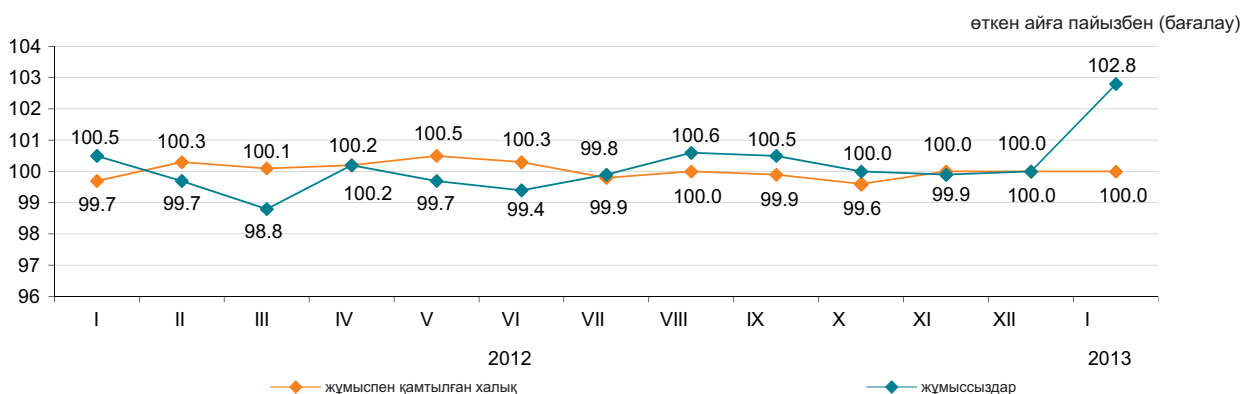

	2013 жылғы қаңтар ⁵⁾	
	мың адам	2012 жылғы желтоқсанға пайызбен
Еңбек делдалдығына өтінішпен келгендер саны	25,5	224,6
Жұмысқа орналастырылған азаматтар саны	7,6	40,4
Кәсіби даярлауға немесе қайта даярлауға, біліктілігін арттыруға жіберілгендер	0,1	105,1
Қоғамдық жұмыстарға қатысқандар	9,1	292,9

	2013 жылғы 1 қаңтарда
«Жұмыспен қамту бағдарламасы 2020» іс-шаралары бойынша, адам қатысу мәселелерімен хабарласқан адамдар саны	111 540
әңгімелесу өткізілген адамдар саны	104 718
қатысуға өтініш берген адамдар саны	104 718
әлеуметтік келісім-шартқа қол қойған адамдар саны	102 799
оның ішінде:	
өз бетінше жұмыспен қамтылғандар	27 881
жұмыссыздар	67 882
жастар (16-29 жас)	60 315
әйелдер	50 764

¹⁾ Жұмыспен қамтылған халықты іріктеп зерттеу деректері.

²⁾ Халықаралық еңбек ұйымының стандарттарына сәйкес.

³⁾ «Қазақстан Республикасындағы мемлекеттік жастар саясаты туралы» Қазақстан Республикасының Заңына сәйкес.

⁴⁾ Бағалау.

⁵⁾ «Жұмыспен қамту бағдарламасы-2020» қатысатындар құрамына енгізілген тұлғалардың есебінсіз.

4.3 ЕҢБЕКАҚЫ ТӨЛЕУ

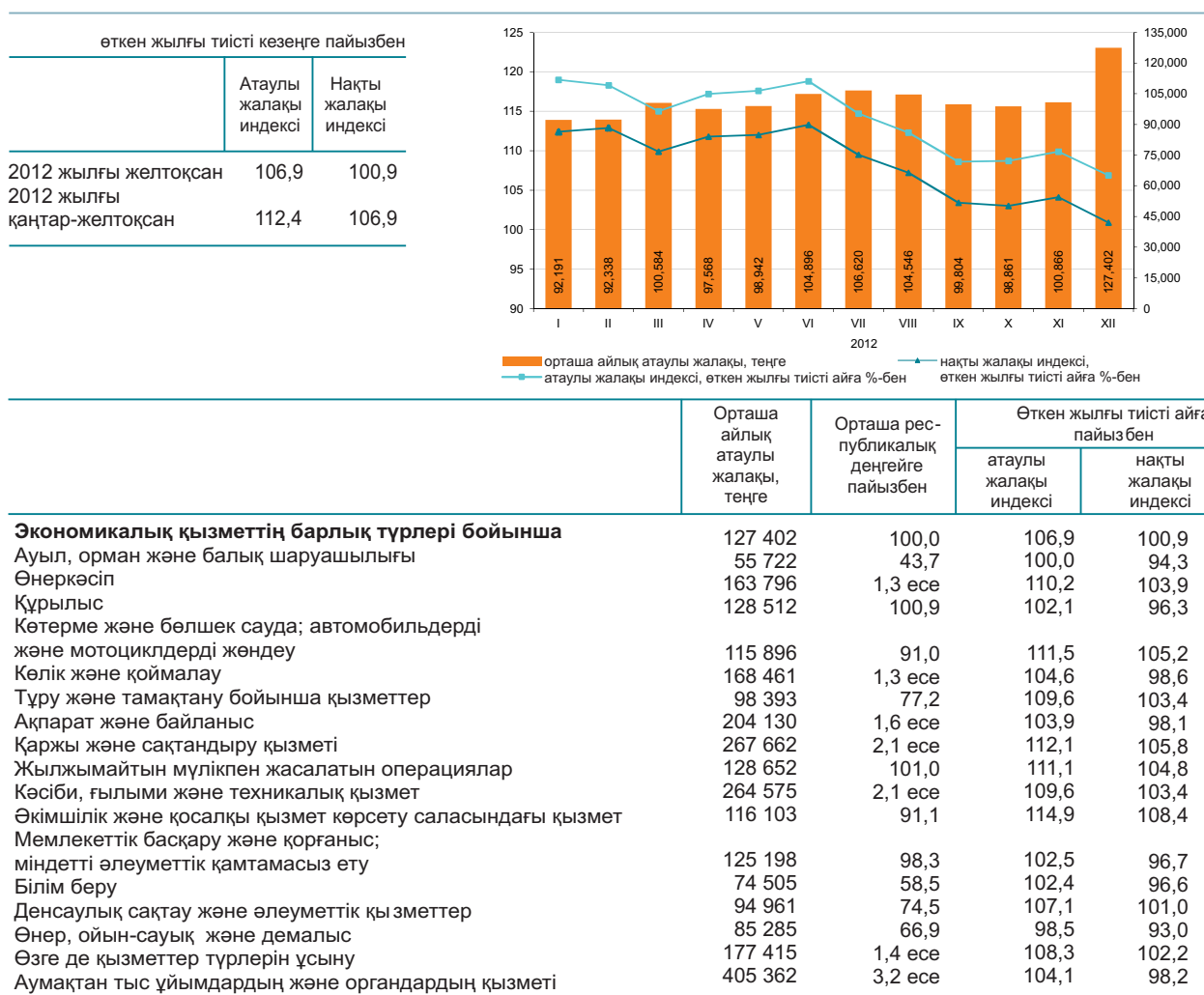

2012 жылғы желтоқсанда бір қызметкердің орташа айлық атаулы жалақысы 127402 теңгені, ірі және орта кәсіпорындарында 133750 теңгені құрады.

Орташа айлық жалақы

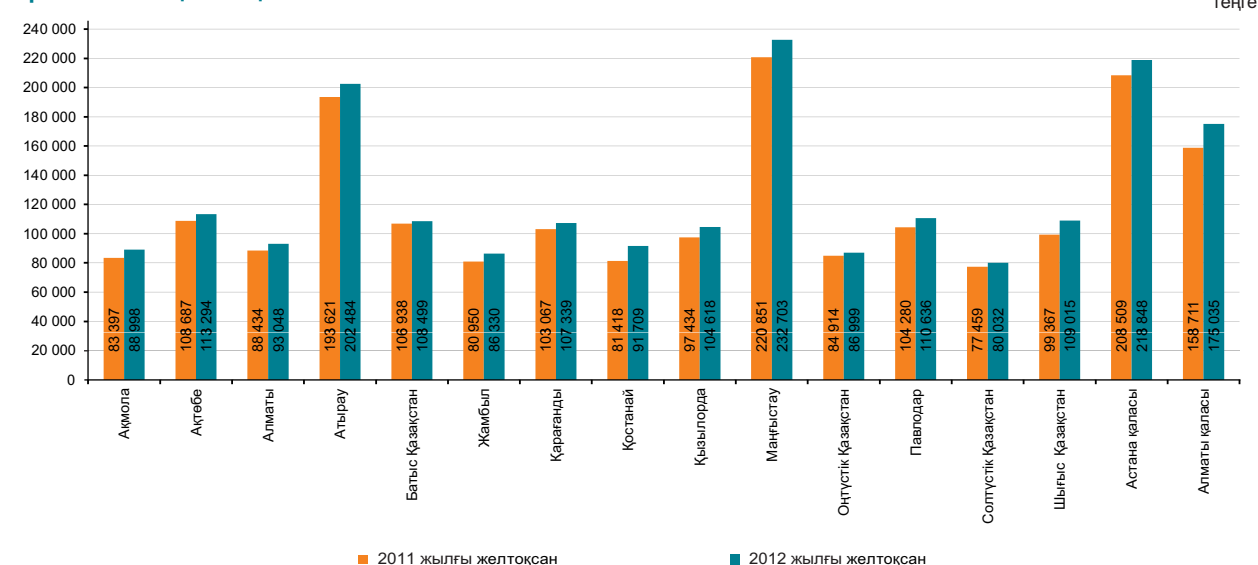

5. БАҒАЛАР

5.1 ТҰТЫНУ БАҒАЛАРЫНЫҢ ИНДЕКСІ

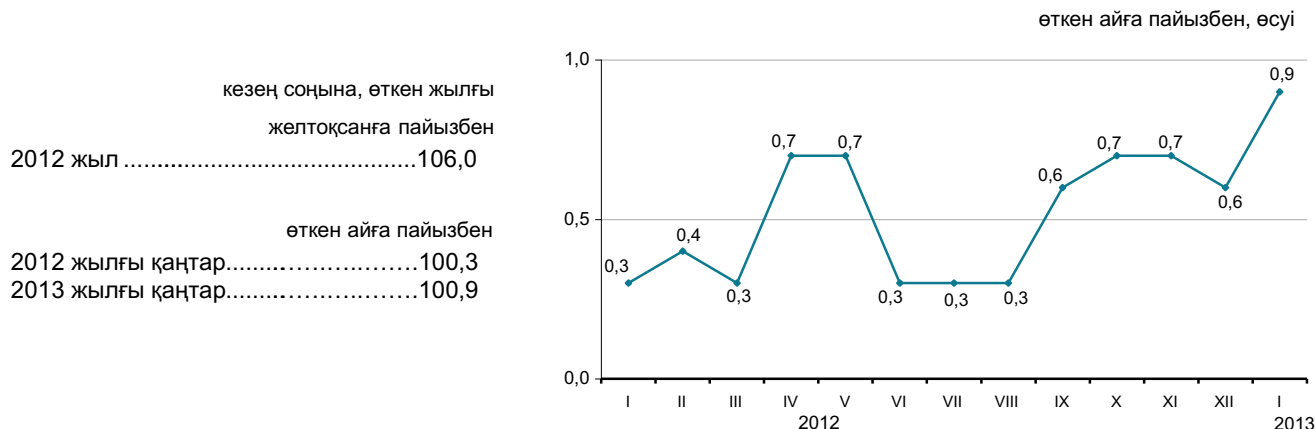

Ағымдағы жылғы қаңтарда бағаның картопқа 3,1%, жаңа жиналған жемістер және көкөністерге – 3%, жаңа сауылған сүтке – 1,2%, қаймаққа – 0,9%, макарон өнімдеріне, сүзбеге – 0,8%-дан, ұнға – 0,5%, күнбағыс майына, шайға – 0,4%, жұмыртқаға, тоқаш және ұннан дайындалатын кондитер өнімдері – 0,3%-дан өсуі, олардың қарақұмық жармаға 1,2%, қантқа – 0,2%-ға төмендеуі белгіленді.

Баға темекі өнімдеріне 0,8%, тұрмыстық заттарға – 0,6%, кітаптар, газеттер және журналдарға – 0,5%, дәрі-дәрмектерге, қатты отынға – 0,4%-дан, киім және аяқ киімге – 0,2%-ға өсті.

Баға деңгейі көлік қызметтеріне 3,2%, мектепке дейінгі және бастауыш білім беру қызметтеріне – 1,3%, денсаулық сақтау, шаштараздар мен жеке қызмет көрсету орындарының қызметтеріне – 1,1%-дан өсті.

	пайызбен		
	2013 жылғы қаңтар		
	2012 жылғы желтоқсанға	2012 жылғы қаңтарға	2010 жылғы желтоқсанға
Барлық тауарлар мен қызметтер	100,9	106,6	114,8
Азық-түлік тауарлары	100,5	105,3	115,5
Азық-түлік емес тауарлар	100,2	103,4	109,2
Ақылы қызметтер	102,2	111,6	119,8

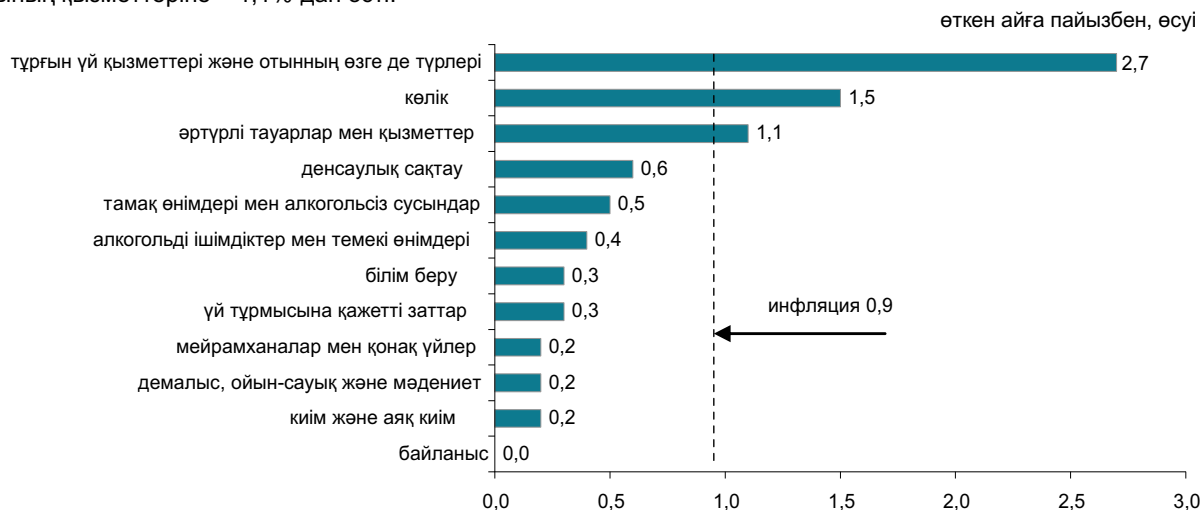

	пайызбен		
	2012 жылғы желтоқсанға	2012 жылғы қаңтарға	2010 жылғы желтоқсанға
Тұтыну бағаларының индексі	100,9	106,6	114,8
Тұтыну бағаларының базалық индексі	100,9	106,7	115,0
Халық топтары үшін бағалардың индексі: ақшалай табыстары ең аз	101,0	106,8	114,6
ақшалай табыстары ең көп	100,9	106,3	114,0

5.2 ӨНДІРУШІ-КӘСІПОРЫНДАР БАҒАСЫНЫҢ ИНДЕКСІ

Дайын өнеркәсіп өніміне

кезең соңына, өткен жылғы желтоқсанға пайызбен	
2012 жыл.....	102,1
өткен айға пайызбен	
2012 жылғы қаңтар.....	99,0
2013 жылғы қаңтар.....	99,7



Сатып алынған материалдық-техникалық ресурстарға

кезең соңына, өткен жылғы желтоқсанға пайызбен	
2012 жыл.....	108,1
өткен айға пайызбен	
2012 жылғы қаңтар.....	100,9
2013 жылғы қаңтар.....	99,6



Ағымдағы жылғы қаңтарда бағаның керосинге 2,9%, мұнайға – 1,2%, табиғи газға – 0,5%-ға төмендеуі, металл кендеріне – 7%, көмірге – 3,1%, мазутқа – 0,8%, бензинге – 0,6%-ға жоғарылауы тіркелді.

Бір айда баға мысқа 5,5%, асыл металдарға – 2,7%-ға, қара металдар илегі мен ферроқорытпаларға – 1,4%-дан төмендеді, өңделмеген алюминийге – 8,8%-ға жоғарылады.

Мал еті 2,8%, макарон өнімдері – 0,4%-ға арзандады, қант – 4,8%, бидай ұны – 3,1%-ға, өсімдік майы мен сүт өнімдері – 0,7%-дан, балық – 0,3%-ға қымбаттады.

	пайызбен		
	2013 жылғы қаңтар		
	2012 жылғы желтоқсанға	2012 жылғы қаңтарға	2010 жылғы желтоқсанға
Өнеркәсіп - барлығы	99,7	102,9	122,5
Өндірілген өнім	99,5	102,7	123,2
Өндірістік сипаттағы қызметтер	103,4	106,0	114,9
Базалық индекс (мұнай мен металдар бағасының өзгеруі есебінен)	101,6	105,5	120,8

Экономикалық қызмет түрлері бойынша

	пайызбен					
	2013 жылғы қаңтар					
	2012 жылғы желтоқсанға		2012 жылғы қаңтарға		2010 жылғы желтоқсанға	
	дайын өнімге	сатып алынған ресурстарға	дайын өнімге	сатып алынған ресурстарға	дайын өнімге	сатып алынған ресурстарға
Кен өндіру өнеркәсібі және карьерлерді қазу	99,5	100,8	101,6	109,8	127,7	139,6
Өңдеу өнеркәсібі	99,7	99,1	103,7	106,1	110,6	114,2
Электрмен жабдықтау, газ, бу беру және ауа баптау	102,2	101,5	114,4	108,1	128,2	122,6
Сумен жабдықтау; кәріз жүйесі, қалдықтардың жиналуын және таратылуын бақылау	102,2	...	108,6	...	127,2	...

Энергия ресурстарының түрлері бойынша

	пайызбен		
	2013 жылғы қаңтар		
	2012 жылғы желтоқсанға	2012 жылғы қаңтарға	2010 жылғы желтоқсанға
Энергия ресурстары, барлығы	99,2	104,2	131,6
Шикізаттық энергия ресурстары	99,0	103,5	132,1
Мұнай өнімдері	101,1	110,0	126,6
Электр энергиясы	100,9	114,2	132,7

5.3 АУЫЛ, ОРМАН ЖӘНЕ БАЛЫҚ ШАРУАШЫЛЫғыНДАғы БАҒА ИНДЕКСІ

Ауылшаруашылық өніміне

	кезең соңына, өткен жылғы желтоқсанға пайызбен
2012 жыл.....	122,4
	өткен айға пайызбен
2012 жылғы қаңтар.....	100,2
2013 жылғы қаңтар.....	101,5



2013 жылғы қаңтарда өткен аймен салыстырғанда баға арпаға - 3,3%, сұлыға - 2,3%, бидай мен жүгеріге - 1,9%-дан, тарыға - 1,7%-ға өсті.

Көкөніс өнімі 1,8%-ға қымбаттады. Баға картопқа 2,6%, асханалық қызылшаға - 0,5%, сәбізге - 0,4%, күнбағыс тұқымына - 0,4%-ға өсті.

Ірі қара мал еті 0,9%, құс еті - 0,6%, қой еті - 0,3%, жылқы еті - 0,2%-ға қымбаттады, ал шошқа еті 1,1%, арзандады. Баға шикі сүтке 2,1%, жұмыртқаға - 1,2%-ға өсті.

	пайызбен		
	2013 жылғы қаңтар		
	2012 жылғы желтоқсанға	2012 жылғы қаңтарға	2010 жылғы желтоқсанға
Ауылшаруашылық өнімі	101,5	124,0	122,1
Өсімдік шаруашылығы өнімі	101,8	138,2	117,6
Мал шаруашылығы өнімі	101,0	104,5	122,7
Орман шаруашылығы өнімі және қызметтері	100,6	99,7	108,5
Балық шаруашылығы өнімі және қызметтері	100,0	104,7	104,4

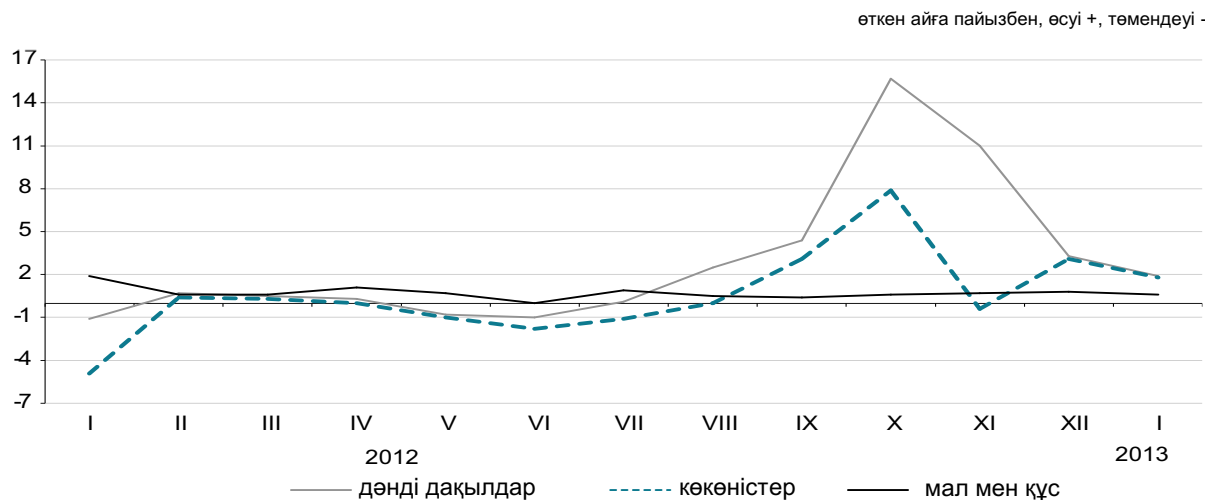

Ауылшаруашылық өнімдерінің түрлері бойынша

	пайызбен		
	2013 жылғы қаңтар		
	2012 жылғы желтоқсанға	2012 жылғы қаңтарға	2010 жылғы желтоқсанға
Бидай	101,9	151,6	120,7
Арпа	103,3	130,8	134,6
Сұлы	102,3	108,0	118,2
Қарақұмық	99,9	92,0	73,5
Картоп	102,6	101,7	92,6
Ірі қара мал	100,9	109,0	137,2
Жылқы	100,2	109,1	129,2
Қой	100,3	114,1	152,0
Шошқа	98,9	97,5	106,1
Құс	100,6	103,3	107,1
Шикі сүт	102,1	102,0	120,5
Жұмыртқа	101,2	93,6	95,8

5.4 ҚҰРЫЛЫСТАҒЫ БАҒА ИНДЕКСІ

кезең соңына, өткен жылғы
желтоқсанға пайызбен

2012 жыл..... 104,6

өткен айға пайызбен

2012 жылғы қаңтар..... 100,3

2013 жылғы қаңтар..... 100,6

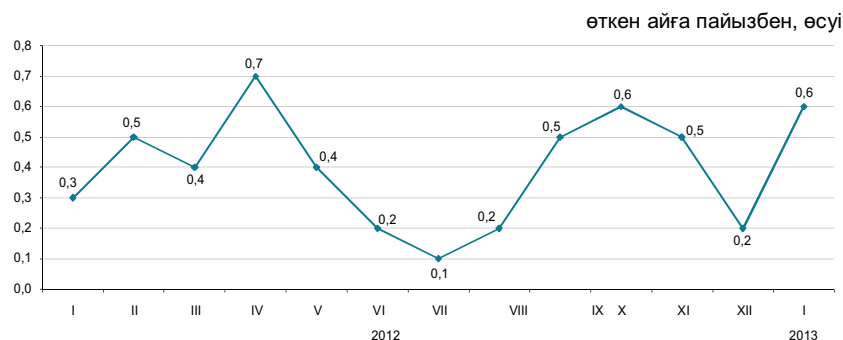

Технологиялық құрылым элементтері бойынша

2013 жылғы қаңтарда өткен аймен салыстырғанда санитарлық-техникалық қыш бұйымдар бағасы 0,8%, ламинат – 0,5%, құрылыс ерітінділері – 0,3%, әк және электр жабдықтар – 0,2%-дан, битум – 0,1%-ға өсті.

Сэндвич-панельдер 1,4%, жайма болат – 0,8%-ға, қиыршықтас, тауарлы бетон және кірпіш – 0,1%-дан арзандады.

	пайызбен		
	2013 жылғы қаңтар		
	2012 жылғы желтоқсанға	2012 жылғы қаңтарға	2010 жылғы желтоқсанға
Технологиялық құрылымның барлық элементтері	100,6	104,9	110,9
Құрылыс-монтаж жұмыстары	100,6	105,5	111,8
Машиналар мен жабдықтар	100,3	102,5	109,6
Өзге де жұмыстар мен шығындар	100,7	104,7	109,4

өткен жылғы тиісті айға пайызбен, өсуі



Құрылыс материалдарының түрлері бойынша

	пайызбен		
	2013 жылғы қаңтар		
	2012 жылғы желтоқсанға	2012 жылғы қаңтарға	2010 жылғы желтоқсанға
Кен өндіру өнеркәсібінің өнімдері	99,9	102,0	106,3
Сүрек және сүректен жасалған бұйымдар	100,0	100,1	102,9
Бояулар, лактар және соған ұқсас жабындар	100,1	102,2	105,0
Қыш тақтайшалар және тақталар	100,1	100,0	103,7
Портландцемент	100,0	100,0	105,7
Құрылыстық мақсатқа арналған бетоннан жасалған бұйымдар	100,0	103,1	103,7
Бетондар мен ерітінділер	100,1	101,8	103,9
Негізгі қара металдар	99,9	98,7	100,7
Жиналмалы құрылыс металл конструкциялары	97,7	100,8	107,9

5.5 ТҰРҒЫН ҮЙ РЫНОГЫНДАҒЫ БАҒА

Жаңа тұрғын үйлерді сату бағасының өзгеруі

кезең соңына, өткен жылғы желтоқсанға пайызбен	
2012 жыл.....	112,1
өткен айға пайызбен	
2012 жылғы қаңтар.....	100,0
2013 жылғы қаңтар.....	100,9

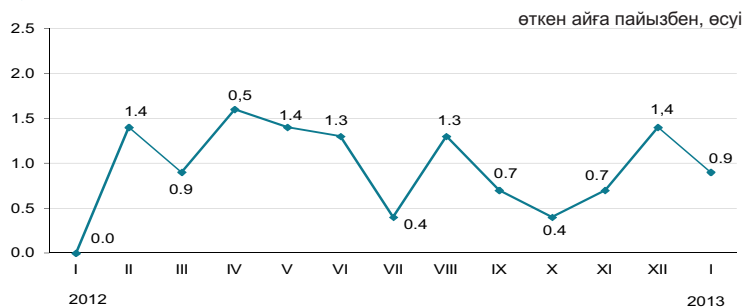

Көркейтілген тұрғын үйлерді алып-сату бағасының өзгеруі

кезең соңына, өткен жылғы желтоқсанға пайызбен	
2012 жыл.....	116,8
өткен айға пайызбен	
2012 жылғы қаңтар.....	100,4
2013 жылғы қаңтар.....	100,2

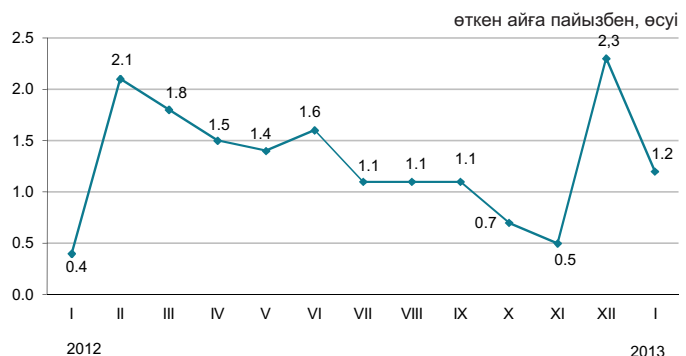

2013 жылғы қаңтарда республика бойынша орта есеппен жаңа тұрғын үйді сату бағасы 0,9%, көркейтілген тұрғын үйлерді – 1,2%-ға өсті.

	1 шаршы метрінің бағасы, теңге	2013 жылғы қаңтар		
		2012 жылғы желтоқсанға	2012 жылғы қаңтарға	2010 жылғы желтоқсанға
Жаңа тұрғын үйлерді сату	174 151	100,9	113,1	121,1
Көркейтілген тұрғын үйлерді алып сату	131 079	101,2	117,8	123,4

Тұрғын үй рыногындағы бағаның өзгеруі

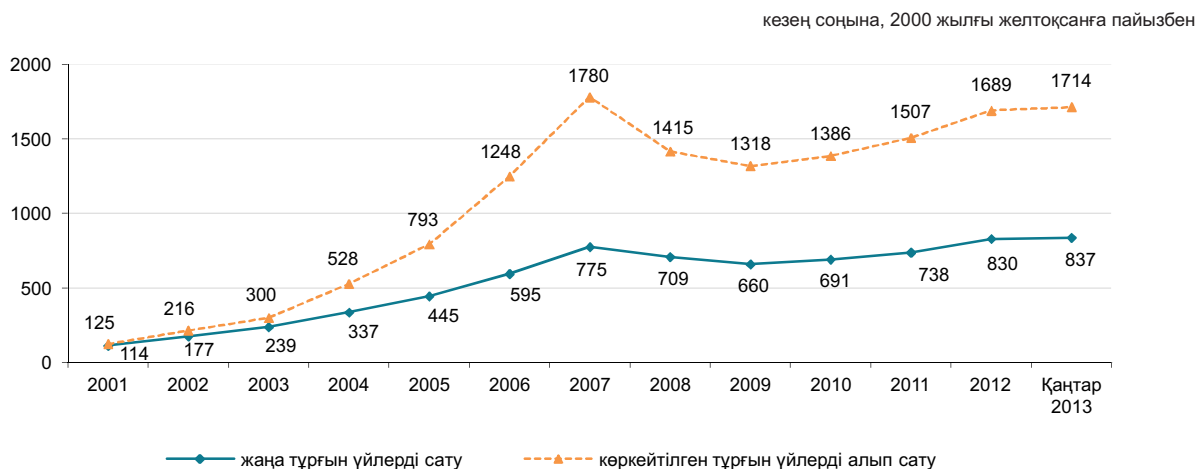

5.6 КӨТЕРМЕ САУДАДА САТУ БАҒАСЫНЫҢ ИНДЕКСІ

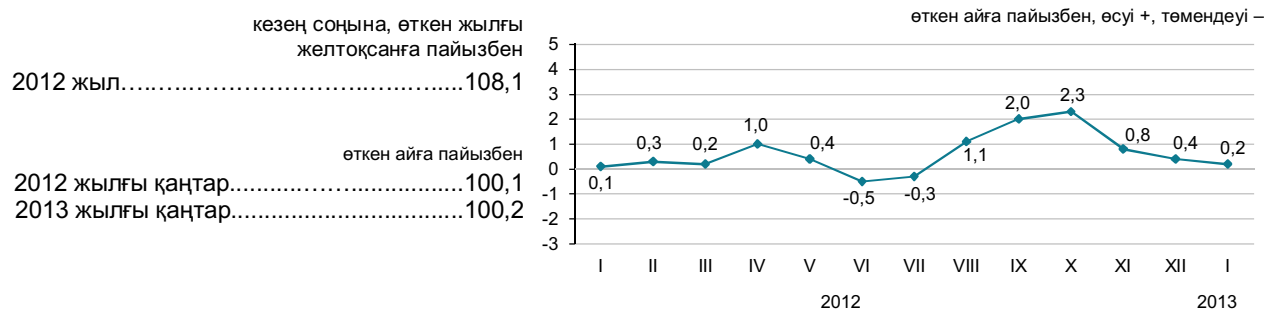

2013 жылғы қаңтарда көтерме саудада сату бағасының жоғарылауы қартопқа – 3,6%, ұнға – 1,8%, шұжық өнімдеріне – 1,3%, жұмыртқаға – 0,9%, сүт және макарон өнімдеріне – 0,5%-дан, көмірге – 1,2%, бензинге – 0,6%-ға, олардың төмендеуі сұйытылған пропан мен бутанға – 2,2%, қантқа – 0,7%, жармаға – 0,5%, құс етіне – 0,3%-ға белгіленді.

	пайызбен		
	2013 жылғы қаңтар		
	2012 жылғы желтоқсанға	2012 жылғы қаңтарға	2010 жылғы желтоқсанға
Тауарлар мен өнімдер - барлығы	100,2	108,0	112,9
Тұтыну тауарлары	100,2	104,2	109,2
Аралық тұтыну өнімі	100,1	113,2	118,0
Өндіріс құралдары	100,1	99,6	103,8

Түпкілікті мақсат бойынша жіктелген тауарлар

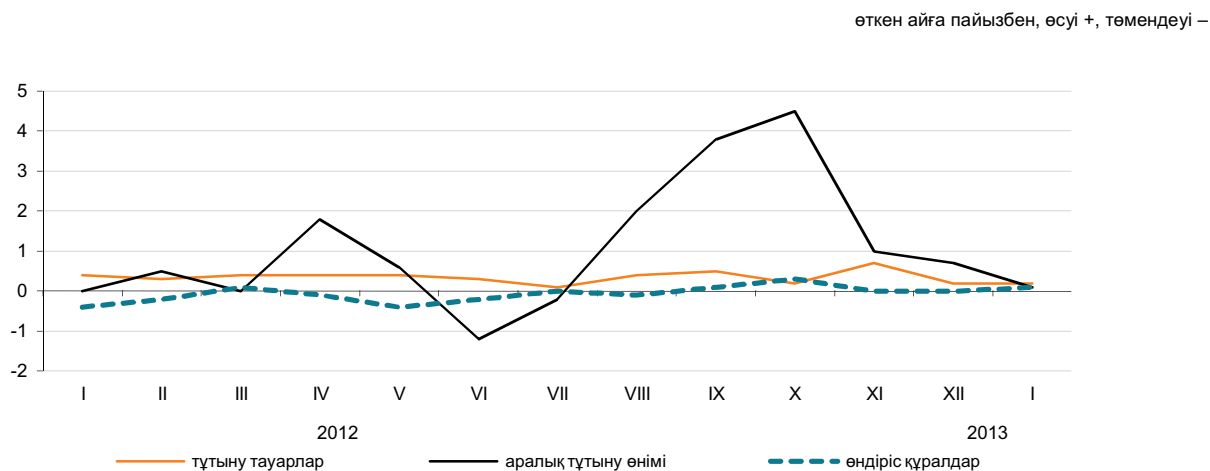

Негізгі топтар бойынша

	пайызбен		
	2013 жылғы қаңтар		
	2012 жылғы желтоқсанға	2012 жылғы қаңтарға	2010 жылғы желтоқсанға
Жаңа піскен жемістер мен көкөністер	101,5	108,4	106,6
Ет және ет өнімдері	100,1	109,8	128,6
Сүт өнімдері, жұмыртқа, майлар мен тоң майлар	100,4	101,3	109,9
Қант, шоколад, кондитерлік өнімдер	99,7	99,7	101,0
Ұн мен жармалар	101,6	128,4	114,5
Кофе, шай, какао және дәмдеуіштер	100,1	101,0	105,6
Автомобильдерге арналған бөлшектер мен жабдықтар	99,9	103,3	115,6
Ыдыстар мен тазалағыш құралдар	100,4	101,1	109,1
Фармацевтикалық және медициналық тауарлар және дәрі-дәрмектер	100,3	104,0	109,3
Қатты, сұйық және газ тәрізді отын	100,3	101,2	121,0
Химиялық тауарлар	100,2	101,8	113,6
Шиналар	100,0	102,2	121,0

5.7 ЗАҢДЫ ТҰЛҒАЛАРҒА КӨРСЕТІЛГЕН ЖҮК КӨЛІГІ, ПОЧТАЛЫҚ, КУРЬЕРЛІК ЖӘНЕ БАЙЛАНЫС ҚЫЗМЕТТЕРІНЕ ТАРИФТЕРДІҢ ИНДЕКСТЕРІ

Жүк көлігі қызметтеріне

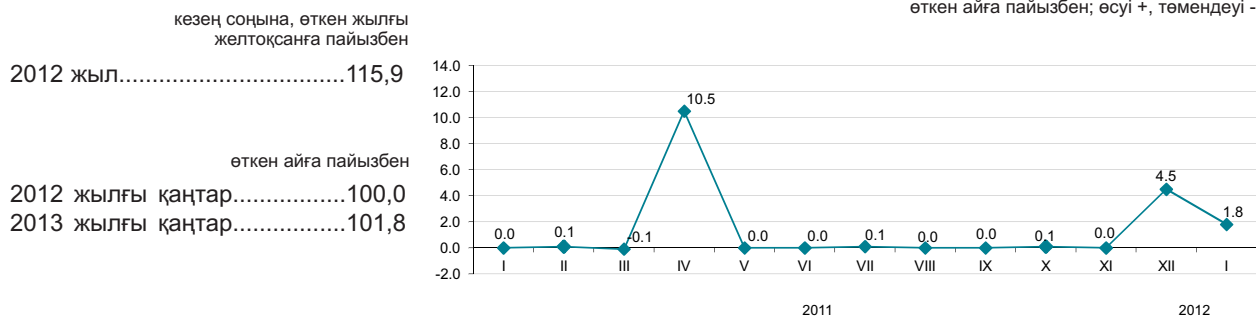

Жүк көлігінің түрлері бойынша

2013 жылғы қаңтарда жүктерді теміржол көлігімен тасымалдау тарифтерінің 1,7%-ға, құбыр көлігімен тасымалдау тарифтерінің 2%-ға жоғарылауы белгіленді.

Автомобиль көлігі қызметтерінің тарифтері 0,8%-ға жоғарылады. ТМД елдеріне жүк жеткізу - 1,9%, республика ішінде - 0,8%, ТМД-дан тыс елдерге - 0,6%-ға, қаламаңылық қатынас бойынша - 0,4% және қалаішілік қатынаста 0,3%-ға қымбаттады.

Көліктердің басқа түрлерімен жүк тасымалдау тарифтері өзгерген жоқ.

	пайызбен		
	2013 жылғы қаңтар		
	2012 жылғы желтоқсанға	2012 жылғы қаңтарға	2010 жылғы желтоқсанға
Жүк көлігі	101,8	118,0	137,4
Автомобиль	100,8	105,1	109,4
Теміржол	101,7	116,8	141,9
Әуе	100,0	104,3	104,4
Құбыр	102,0	121,0	131,6
Ішкі су	100,0	104,5	119,9

Почталық және курьерлік қызметтерге

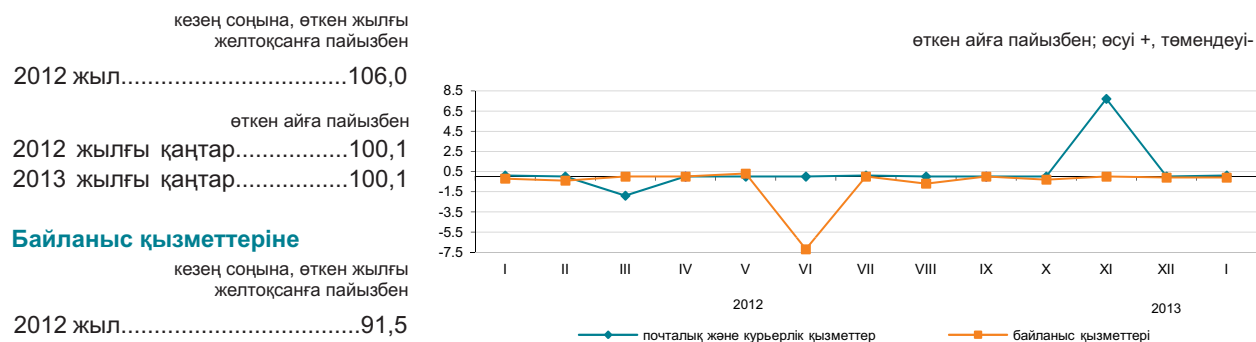

Байланыс қызметтеріне

кезең соңына, өткен жылғы желтоқсанға пайызбен

2012 жыл.....91,5

өткен айға пайызбен

2012 жылғы қаңтар.....99,8

2013 жылғы қаңтар.....99,9

Почталық, курьерлік және байланыс қызметтерінің түрлері бойынша

	пайызбен		
	2013 жылғы қаңтар		
	2012 жылғы желтоқсанға	2012 жылғы қаңтарға	2010 жылғы желтоқсанға
Почталық және курьерлік қызметтері	100,1	106,0	104,1
Почталық қызметтері	100,2	119,9	117,1
Курьерлік қызметтері	100,1	97,0	95,9
Байланыс қызметтері	99,9	91,5	86,3
Қалалық телефон байланысы	100,0	98,9	97,8
Қалааралық телефон байланысы	100,2	97,5	97,3
Арналарды жалдау	100,0	100,5	100,3
Сымды желілер арқылы Интернетке қатынауды ұсыну бойынша қызметтері	99,4	77,3	67,3
Жедел әрекетті байланыс қызметтері	100,0	100,7	95,0
Сымсыз желілер арқылы Интернетке қатынауды ұсыну бойынша қызметтер	99,0	93,0	92,5

5.8 СЫРТҚЫ САУДА БАҒАСЫНЫҢ ИНДЕКСІ

Экспорттық жеткізілімдер

	кезең соңына, өткен жылғы желтоқсанға пайызбен
2011 жыл.....	131,1
	өткен айға пайызбен
2011 жылғы желтоқсан.....	96,4
2012 жылғы желтоқсан.....	101,6

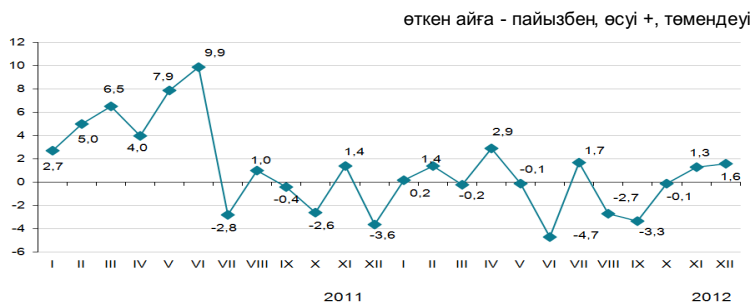

Импорттық түсімдер

	кезең соңына, өткен жылғы желтоқсанға пайызбен
2011 жыл.....	103,2
	өткен айға пайызбен
2011 жылғы желтоқсан.....	99,3
2012 жылғы желтоқсан.....	99,5



2012 жылғы желтоқсанда өнімдердің экспорттық жеткізілімдері бағасының көмірге – 7,9%, мұнай өнімдеріне – 4,5%, бидайға – 3,4%-ға жоғарылауы, олардың газ конденсатына 4,3%, қорғасынға – 3,8%, мұнайға – 3,7%-ға төмендеуі белгіленді. Импорттық түсімдерден балық 8,5%, маргарин – 6,5%, дәрі-дәрмектер – 3,5%, кофе – 3,3%, өсімдік майы – 1,9%-ға арзандады, макарон өнімдері – 5,4%, шұжық өнімдері – 5,3%, қант – 1,2%-ға қымбаттады.

	2012 жылғы желтоқсан			2012 жылғы қаңтар-желтоқсан 2011 жылғы қаңтар-желтоқсанға
	2012 жылғы қарашаға	2011 жылғы желтоқсанға	2010 жылғы желтоқсанға	
Экспорт - барлығы	101,6	97,7	139,7	105,0
Шикізат	102,8	100,0	169,6	109,1
Жартылай дайын өнімдер	100,2	94,2	101,4	95,3
Дайын өнімдер	99,1	101,2	92,0	94,7
Импорт - барлығы	99,5	93,2	97,3	96,0
Шикізат	99,5	92,8	125,6	100,5
Жартылай дайын өнімдер	98,7	92,3	100,8	94,6
Дайын өнімдер	99,6	93,4	90,9	95,4

Өнімдердің топтары бойынша

	Экспорттық жеткізілімдер			Импорттық түсімдер		
	2012 жылғы желтоқсан			2012 жылғы желтоқсан		
	2012 жылғы қарашаға	2011 жылғы желтоқсанға	2010 жылғы желтоқсанға	2012 жылғы қарашаға	2011 жылғы желтоқсанға	2010 жылғы желтоқсанға
Балық және шаян терізділер, былқылдақ денелілер мен басқа да су омыртқасыздары	106,0	86,1	70,1	91,5	89,0	103,2
Сүт өнімдері, құс жұмыртқасы	103,5	87,8	87,0	100,6	93,5	98,4
Дәнді дақылдар	103,2	117,8	90,1	100,2	94,8	56,4
Қант және қанттан жасалған кондитерлік өнімдер	102,3	99,4	108,2	101,3	97,0	107,4
Алкогольді ішімдіктер және алкогольсіз сусындар	94,3	91,2	94,3	100,4	95,2	103,1
Минералды өнімдер	102,8	99,7	165,1	99,7	91,2	118,0
Қара және түсті металдар	100,0	93,0	96,7	98,6	94,2	104,2
Химия өнеркәсібі өнімдері	99,8	98,7	101,3	99,0	88,4	85,5
Пластмасса және одан жасалған бұйымдар	99,9	94,7	111,5	99,0	94,3	105,8
Тоқыма және тоқыма бұйымдар	99,3	90,0	128,1	100,5	94,3	106,0

6. ҰЛТТЫҚ ЭКОНОМИКА

6.1 ҚЫСҚА МЕРЗІМДІ ЭКОНОМИКАЛЫҚ ИНДИКАТОР

өткен жылғы тиісті айға пайызбен

	2012	2013
Қаңтар	103,8	102,6
Ақпан	105,3	
Наурыз	104,8	
Сәуір	103,8	
Мамыр	103,4	
Маусым	102,2	
Шілде	102,8	
Тамыз	102,4	
Қыркүйек	98,5	
Қазан	91,8	
Қараша	105,4	
Желтоқсан	105,1	

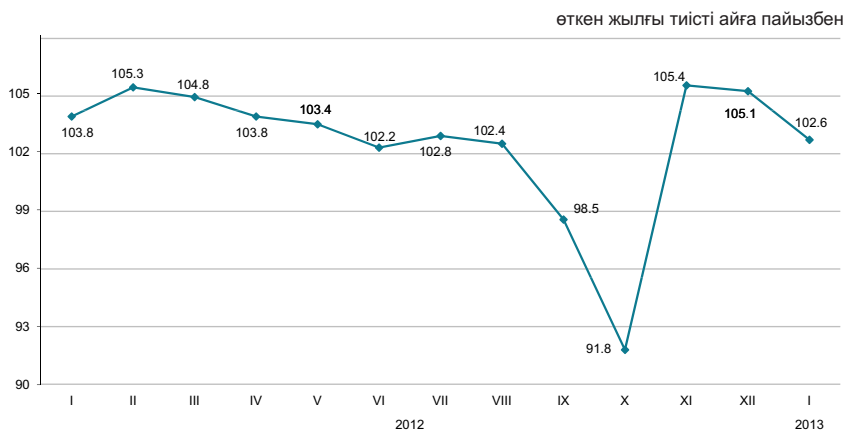

өткен жылғы тиісті кезеңге пайызбен

	2012	2013
Қаңтар	103,8	102,6
Қаңтар-ақпан	104,6	
Қаңтар-наурыз	104,6	
Қаңтар-сәуір	104,4	
Қаңтар-мамыр	104,2	
Қаңтар-маусым	103,8	
Қаңтар-шілде	103,6	
Қаңтар-тамыз	103,5	
Қаңтар-қыркүйек	102,7	
Қаңтар-қазан	101,4	
Қаңтар-қараша	101,8	
Қаңтар-желтоқсан	102,1	

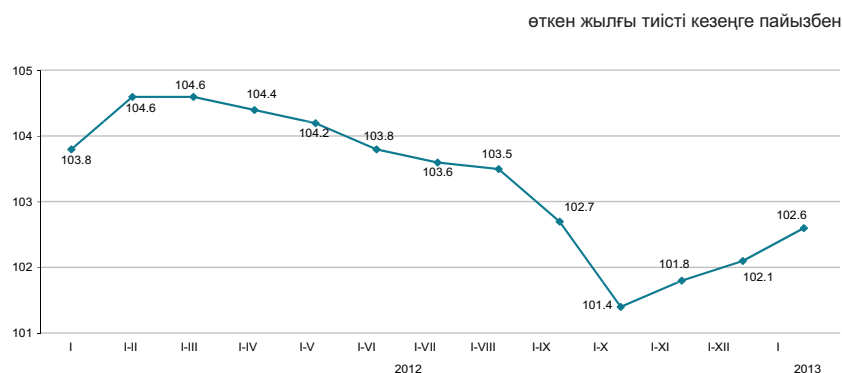

Қысқа мерзімді экономикалық индикатор – экономиканың даму тенденцияларын сипаттайтын көрсеткіш. Оны есептеу жедел есептеуді қамтамасыз ету мақсатында жүзеге асырылады және ауыл шаруашылығы, өнеркәсіп, құрылыс, сауда, көлік және байланыс сияқты негізгі салалар бойынша шығарылым индекстерінің өзгеруіне негізделеді. Аталған салалардың ЖІӨ көлеміндегі үлесі 67-68%.

6.2 ЖАЛПЫ ІШКІ ӨНІМ

нақты көлем индексі, өткен жылғы
тиісті кезеңге пайызбен

2001 жыл.....	113,5
2002 жыл.....	109,8
2003 жыл.....	109,3
2004 жыл.....	109,6
2005 жыл.....	109,7
2006 жыл.....	110,7
2007 жыл.....	108,9
2008 жыл.....	103,3
2009 жыл.....	101,2
2010 жыл.....	107,3
2011 жыл.....	107,5
2012 жылғы қаңтар-желтоқсан*.	105,0

өткен жылғы тиісті кезеңге пайызбен

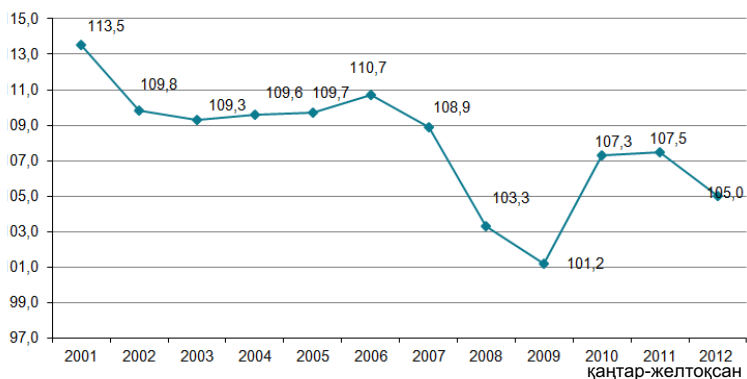

Тауарлар мен қызметтер өндірісі

2012 жылғы қаңтар-желтоқсанда ЖІӨ-нің құрылымында тауарлар өндірісі 40,7%, қызметтер өндірісі 52,9% құрады. ЖІӨ-нің өндірісінде негізгі үлесті – 30,4% өнеркәсіп және 14,7% - көтерме және бөлшек сауда; автомобильдерді және мотоциклдерді жөндеу алып отыр.

өткен жылғы тиісті кезеңге пайызбен

	2012 жылғы қаңтар-желтоқсан		
	жалпы қосылған құн, млрд. теңге	нақты көлем индексі	дефлятор
Тауарлар өндірісі	12 260,4	98,7	104,1
Қызметтер өндірісі	15 874,8	110,0	104,5

Экономикалық қызмет түрлері бойынша ЖІӨ*

өткен жылғы тиісті кезеңге пайызбен

	Жалпы қосылған құн, млрд. теңге	нақты көлем индексі	дефлятор	ЖІӨ құрылымы, қорытындыға пайызбен
		2012 жылғы қаңтар-желтоқсан		
Жалпы ішкі өнім	30 072,5	105,0	103,9	100,0
Ауыл, орман және балық шаруашылығы	1 233,5	82,2	106,5	4,1
Өнеркәсіп	9 162,6	100,5	104,7	30,4
Құрылыс	1 864,3	102,9	99,7	6,2
Көтерме және бөлшек сауда; автомобильдерді және мотоциклдерді жөндеу	4 426,8	114,6	101,1	14,7
Көлік және қоймалау	2 186,2	107,3	105,2	7,3
Тұру және тамақтану бойынша қызметтер	276,0	113,3	101,7	0,9
Ақпарат және байланыс	629,0	109,6	82,1	2,1
Қаржы және сақтандыру қызметі	606,1	101,5	108,4	2,0
Жылжымайтын мүлікпен жасалатын операциялар	2 766,3	107,4	107,7	9,2
Кәсіби, ғылыми және техникалық қызмет	1 547,0	116,2	104,8	5,1
Әкімшілік және қосалқы қызмет көрсету саласындағы қызмет	554,1	112,2	100,6	1,9
Мемлекеттік басқару және қорғаныс; міндетті әлеуметтік қамтамасыз ету	664,2	103,9	115,9	2,2
Білім беру	1 046,4	103,8	113,7	3,5
Денсаулық сақтау және әлеуметтік қызметтер	573,2	103,3	115,1	1,9
Өнер, ойын-сауық және демалыс	211,6	108,8	110,5	0,7
Өзге де қызметтер түрлерін ұсыну	370,8	115,3	106,8	1,3
Үй қызметшісін жалдайтын және өзі тұтыну үшін тауарлар мен қызметтер өндіретін үй шаруашылықтары қызметі	17,1	100,0	93,9	0,1
Жалпы қосылған құн	28 135,2	104,8	104,3	93,6
Өнімдерге салынған салықтар	1 937,3	107,7	98,5	6,4

* Жедел деректер

ТҮПКІЛІКТІ ТҰТЫНУ ӘДІСІМЕН ЕСЕПТЕЛГЕН ЖАЛПЫ ІШКІ ӨНІМ

Түпкілікті тұтынуға шығыстар,
өткен жылғы сәйкес кезеңге пайызбен

2010 жылғы қаңтар-наурыз.....105,2
2010 жылғы қаңтар-маусым.....104,3
2010 жылғы қаңтар-қыркүйек...107,1
2010 жыл.....110,0

2011 жылғы қаңтар-наурыз.....107,7
2011 жылғы қаңтар-маусым.....110,1
2011 жылғы қаңтар-қыркүйек...110,9
2011 жыл.....110,9

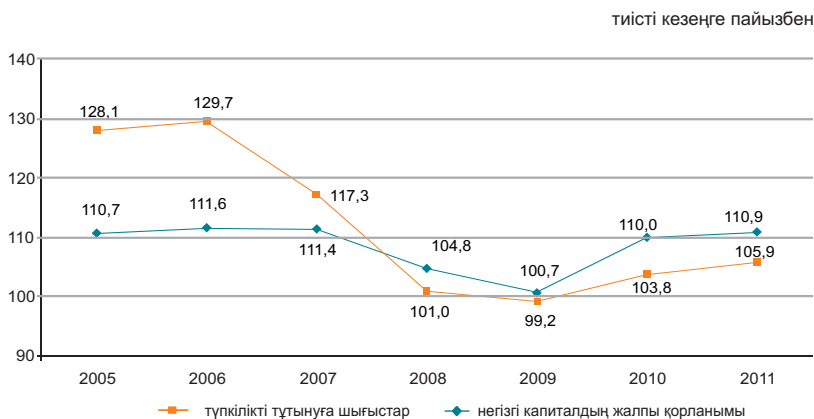

2011 жылғы түпкілікті тұтыну әдісімен есептелген жалпы ішкі өнім есепті деректер бойынша 26976,2 млрд. теңгені құрады. Өткен жылғы тиісті кезеңмен салыстырғанда нақты есептеуде түпкілікті тұтыну шығыстарының компоненттері бойынша өсім байқалды: үй шаруашылықтары – 10,9%-ға, мемлекеттік басқару – 11,3%-ға, үй шаруашылықтарына қызмет көрсететін коммерциялық емес ұйымдар – 7,7%-ға өсті.

тиісті кезеңге пайызбен

	ЖІӨ компоненттері, млн. теңге	Нақты көлем индексі	Дефлятор
Түпкілікті тұтынуға шығыстар	14 733 828,0	110,9	108,3
Жалпы қорланым	6 204 641,3	105,9	105,8
Тауарлар мен қызмет көрсету экспорты	13 641 182,2	102,3	137,5
Тауарлар мен қызмет көрсету импорты	7 603 450,2	105,1	112,3

2012 жылғы түпкілікті тұтыну әдісімен есептелген ЖІӨ*

тиісті кезеңге пайызбен

	ЖІӨ компоненттері, млн. теңге	Нақты көлем индексі	Дефлятор	ЖІӨ құрылымы, қорытындыға пайызбен
Түпкілікті тұтынуға шығыстар	14 733 828,0	110,9	108,3	54,5
үй шаруашылықтары	11 568 530,5	110,9	107,3	42,8
мемлекеттік басқару	2 941 965,2	111,3	112,1	10,9
жеке тауарлар мен қызмет көрсетулер	1 538 036,7	113,9	109,5	5,7
ұжымдық қызмет көрсетулер	1 403 928,5	108,5	115,0	5,2
үй шаруашылықтарына қызмет көрсететін коммерциялық емес ұйымдар	223 332,3	107,7	115,9	0,8
Жалпы қорланым	6 204 641,3	105,9	105,8	23,1
негізгі капиталдың жалпы қорланымы	5 771 550,0	103,9	104,7	21,4
материалдық айналым құрал-жабдықтары қорларының өзгеруі	433 091,3		123,1	1,7
Таза экспорт	6 037 182,2			22,4
тауарлар мен қызмет көрсету экспорты	13 641 182,2	102,3	137,5	50,6
тауарлар мен қызмет көрсету импорты	7 603 450,2	105,1	112,3	28,2
Түпкілікті тұтыну әдісімен есептелген жалпы ішкі өнім	26 976 201,3	107,4	119,3	100,0
Статистикалық алшақтық	595 687,7			
Өндіріс әдісімен есептелген жалпы ішкі өнім	27 571 889,0	107,5	117,8	

* Есепті деректер.

ТАБЫСТАР ӨДІСІМЕН ЕСЕПТЕЛГЕН ЖАЛПЫ ІШКІ ӨНІМ

млрд. теңге

2011 жылғы қаңтар-наурыз.....5 162,3
 2011 жылғы қаңтар-қыркүйек....10 983,8
 2011 жылғы қаңтар-қыркүйек....18 209,8
 2011 жыл.....27 334,1

2012 жылғы қаңтар-наурыз.....5 976,7
 2012 жылғы қаңтар-қыркүйек....12 535,9

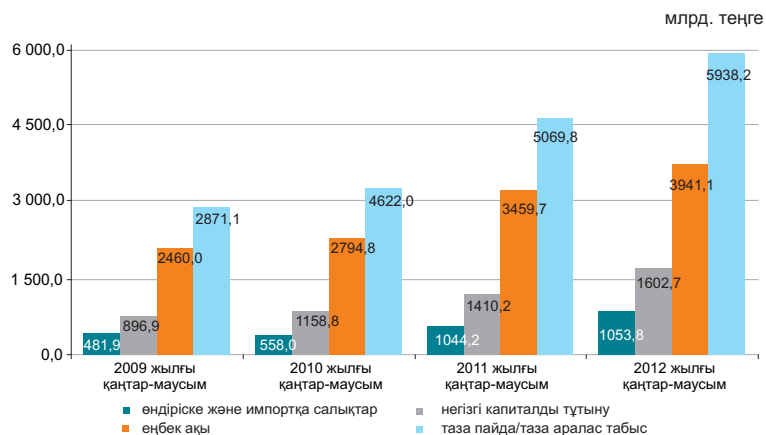

Есепті деректер бойынша 2012 жылғы қаңтар-маусымдағы табыстардың құралуы құрылымында тауарлар өндірісі мен қызметтер өндірісіндегі еңбекақы төлеу үлесі, тиісінше 26,5% және 39,6% құрады, өндіріске салынатын басқа да салықтар үлесі тауарлар өндірісінде 2,4%, қызметтер өндірісінде 0,7% құрады, тиісінше жалпы пайда/жалпы аралас табыс үлесі 71,1% және 59,7% құрады.

қорытындыға пайызбен

	2011 жылғы қаңтар-маусым	2011 жылғы қаңтар-маусым
Жалпы ішкі өнім	100,0	100,0
Еңбекақы	31,5	31,4
Өндіріске және импортқа салықтар*	9,5	8,4
өндіріске басқа да салықтар	1,3	1,3
Жалпы пайда/жалпы аралас табыс	59,0	60,2

2011 жылғы қаңтар-маусымдағы экономикалық қызмет түрлері бойынша бастапқы табыстардың салалық құрылымы

пайызбен

	Жалпы қосылған құн	оның ішінде:		
		еңбекақы	өндіріске басқа да салықтар	жалпы пайда/жалпы аралас табыс
Ауыл, орман және балық шаруашылығы	100,0	35,9	0,2	63,9
Өнеркәсіп	100,0	23,6	2,9	73,5
Кен өндіру өнеркәсібі және карьерлерді қазу	100,0	15,5	3,9	80,6
Өңдеу өнеркәсібі	100,0	33,7	1,6	64,7
Электрмен жабдықтау, газ, бу беру және ауа баптау	100,0	37,7	1,7	60,6
Сумен жабдықтау; көріз жүйесі, қалдықтардың жиналуын және таратылуын бақылау	100,0	52,8	1,9	45,3
Құрылыс	100,0	40,2	0,2	59,6
Көтерме және бөлшек сауда; автомобильдерді және мотоциклдерді жөндеу	100,0	33,0	0,3	66,7
Көлік және қоймалау	100,0	37,4	1,6	61,0
Тұру және тамақтану бойынша қызметтер	100,0	34,8	0,6	64,6
Ақпарат және байланыс	100,0	38,1	1,3	60,6
Қаржы және сақтандыру қызметі	100,0	33,1	1,5	65,4
Жылжымайтын мүлікпен жасалатын операциялар	100,0	5,7	0,5	93,8
Кәсіби, ғылыми және техникалық қызмет	100,0	51,0	0,7	48,3
Әкімшілік және қосалқы қызмет көрсету саласындағы қызмет	100,0	54,0	0,8	45,2
Мемлекеттік басқару және қорғаныс; міндетті әлеуметтік қамтамасыз ету	100,0	72,1	0,1	27,8
Білім беру	100,0	81,7	0,1	18,2
Денсаулық сақтау және әлеуметтік қызметтер	100,0	70,7	0,2	29,1
Өнер, ойын-сауық және демалыс	100,0	61,5	0,2	38,3
Өзге де қызметтер түрлерін ұсыну	100,0	53,7	0,4	45,9
Үй қызметшісін жалдайтын және өзі тұтыну үшін тауарлар мен қызметтер өндіретін үй шаруашылықтары қызметі	100,0	59,0	0,3	40,7
Салалар бойынша жиыны	100,0	33,8	1,4	64,8

* Өндіріске және импортқа салықтар жалпы экономика бойынша салалық құрылымсыз есептелген.

6.3 ТӨЛЕМ БАЛАНСЫ

(ҰБ деректері бойынша, бейтарап ұсыным)

Төлем балансының ағымдағы операциялар шоты бойынша сальдо

млн. АҚШ доллары
2011 жылғы II тоқсан..... 5 114,0
2012 жылғы II тоқсан..... 5 038,3

2012 жылғы II тоқсанда төлем балансының ағымдағы операциялар шоты бойынша 5038,3 млн. АҚШ доллары мөлшерінде оң сальдо қалыптасты (2011 жылғы II тоқсанда нәтиже оң мәнді болып, 5114,0 млн. АҚШ долларын құрады).

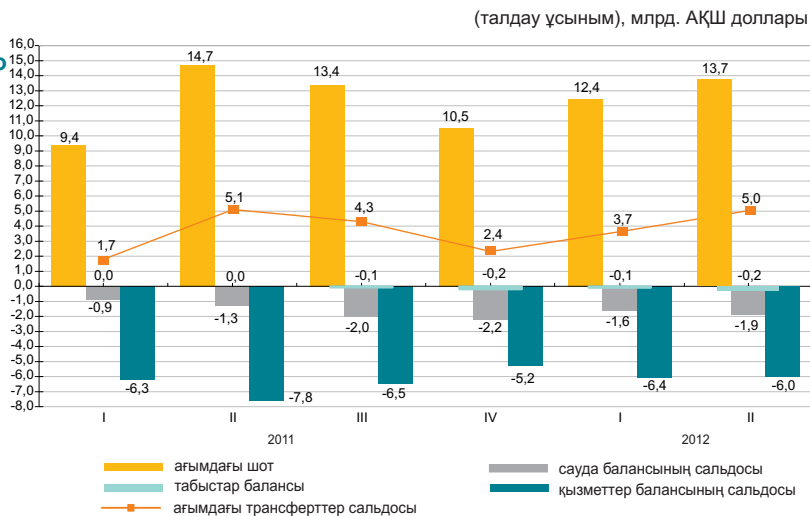

млн. АҚШ доллары

	2011				2012	
	I тоқсан	II тоқсан	III тоқсан	IV тоқсан	I тоқсан	II тоқсан
Ағымдағы шот	1 746,9	5 114,0	4 340,1	2 399,5	3 727,6	5 038,3
Капиталмен жасалатын операциялар шоты	5,0	-6,8	-11,0	22,1	3,2	-0,4
Қаржы операцияларының шоты	-3 223,7	-3 613,4	-335,7	396,8	-1 944,0	328,2
Нетто қателіктер мен есепке алынбағандар	1 471,9	-1 493,8	-3 993,4	-2 818,4	-1 786,9	-5 366,1

Қаржылық операциялар есебі

2012 жылғы II тоқсанда тікелей инвестициялармен жасалған операциялар бойынша сальдо 1371,3 млн. доллар (2011 жылғы II тоқсанда 2304,9 млн. доллар) құрады. Есепті кезеңде шетелдегі тікелей инвестициялармен жасалған операциялар нәтижесі теріс болып, 616,6 млн. доллар, Қазақстанда оң мәнді болып, 1987,9 млн. долларды құрады.

2012 жылғы II тоқсанда портфельдік инвестициялармен жасалған операциялар нәтижесі - 5388,6 млн. долларды (2011 жылғы II тоқсанда - 4794 млн. долларды) құрады.

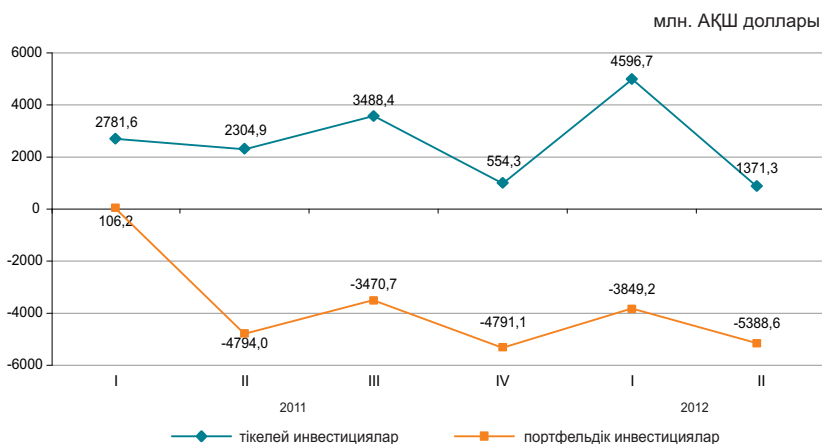

6.4 ЕҢБЕК ӨНІМДІЛІГІНІҢ ИНДЕКСТЕРІ

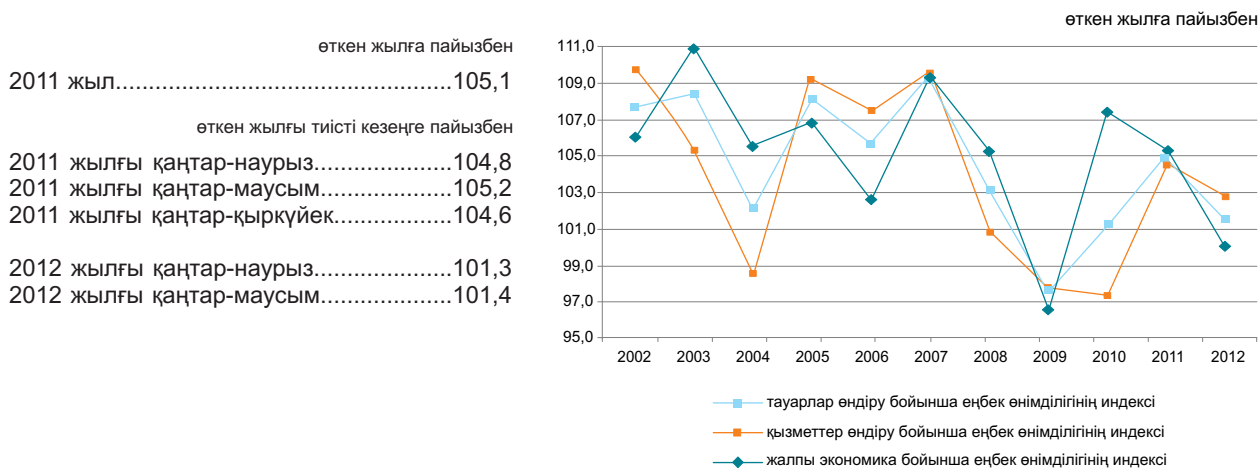

Жалпы экономика бойынша 2012 жылғы қаңтар-маусымдағы еңбек өнімділігінің индексі өткен жылғы тиісті кезеңге 101,4% құрады.

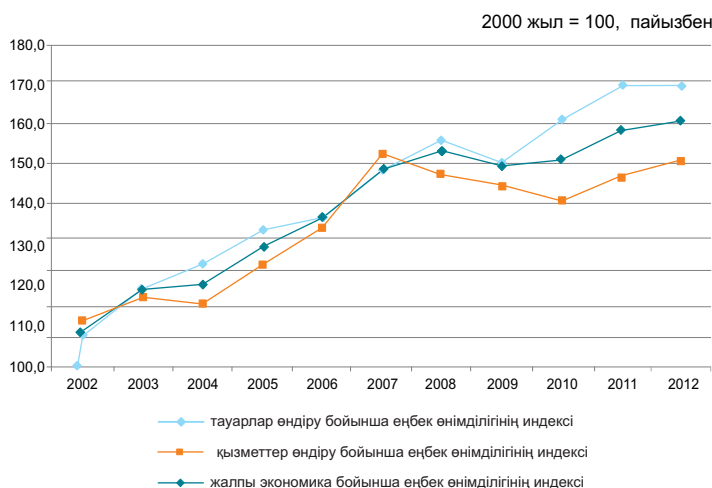

2012 жылғы қаңтар-маусымдағы еңбек өнімділігінің индекстері

өткен жылға тиісті кезеңге пайызбен	
2012 жылғы қаңтар-маусым	
Жалпы экономика бойынша	
Ауыл, орман және балық шаруашылығы	97,5
Өнеркәсіп	96,0
Құрылыс	88,6
Көтерме және бөлшек сауда; автомобильдерді және мотоциклдерді жөндеу	114,9
Көлік және қоймалау	96,7
Тұру және тамақтану бойынша қызметтер	90,4
Ақпарат және байланыс	91,8
Қаржы және сақтандыру қызметі	78,7
Жылжымайтын мүлікпен жасалатын операциялар	133,8
Кәсіби, ғылыми және техникалық қызмет	113,7
Әкімшілік және қосалқы қызмет көрсету саласындағы қызмет	107,9
Мемлекеттік басқару және қорғаныс; міндетті әлеуметтік қамтамасыз ету	103,1
Білім беру	100,7
Денсаулық сақтау және әлеуметтік қызметтер	95,5
Өнер, ойын-сауық және демалыс	87,2
Өзге де қызметтер түрлерін ұсыну	65,0

6.5 НЕГІЗГІ КАПИТАЛҒА САЛЫНҒАН ИНВЕСТИЦИЯЛАР

өткен жылғы тиісті кезеңге пайызбен

2012 жылғы қаңтар96,7
2012 жылғы қаңтар-желтоқсан...103,8
2013 жылғы қаңтар.....107,5

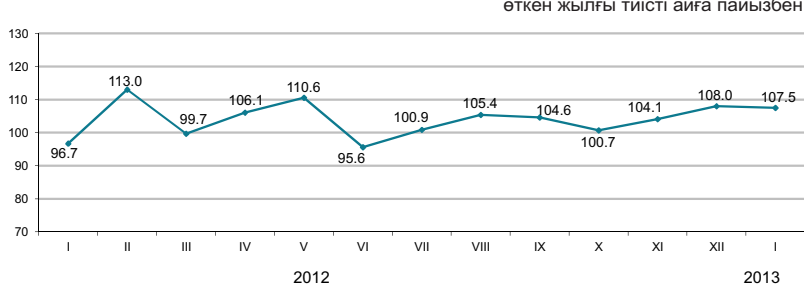

Қаржыландыру көздері бойынша

2013 жылғы қаңтарда шаруашылық субъектілерінің меншікті қаражаттары инвестициялардың басымды көздері болып қалуда, 2012 жылғы тиісті кезеңмен салыстырғанда олардың көлемі (салғастырмалы бағаларда) 9,7% өсті.

	2013 жылғы қаңтар		2012 жылғы қаңтар	
	млн. теңге	үлес салмағы, пайызбен	млн. теңге	үлес салмағы, пайызбен
Негізгі капиталға салынған инвестициялар	217 658	100,0	193 056	100,0
соның ішінде келесі қаражаттар есебінен:				
мемлекеттік бюджет	2 304	1,1	9 511	4,9
меншікті	130 477	59,9	113 397	58,7
шетелдік	63 039	29,0	51 096	26,5
қарыз	21 838	10,0	19 052	9,9

Технологиялық құрылым бойынша

2013 жылғы қаңтарда 2012 жылғы тиісті кезеңмен салыстырғанда ғимараттар мен имараттарды салу және күрделі жөндеу жұмыстарына инвестициялық салымдардың 23,1% артуы байқалады.

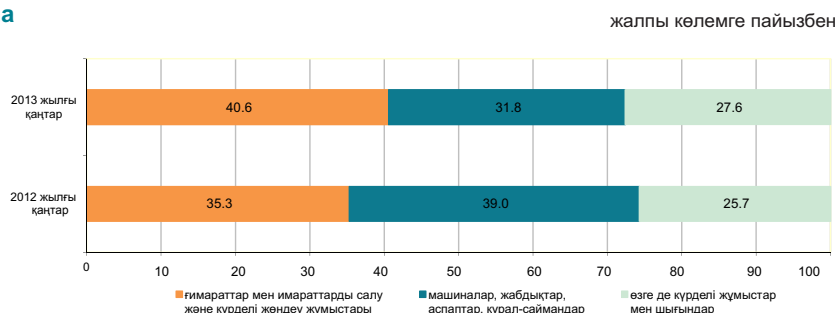

Пайдалану бағыттары бойынша

2013 жылғы қаңтарда негізгі капиталға салынған инвестициялардың едәуір үлесі кен өндіру өнеркәсібі және карьерлерді қазу (50,8%), көлік және қоймалау (9,1%) және жылжымайтын мүлікпен жасалатын операцияларға (11,5%) келеді.



Кәсіпорындардың мөлшерлілігі бойынша

Ірі кәсіпорындардың инвестициялық салымдарының көлемі 2013 жылғы қаңтарда өткен жылғы қаңтармен салыстырғанда 15% өсіп, 147 млрд. теңгені құрады.

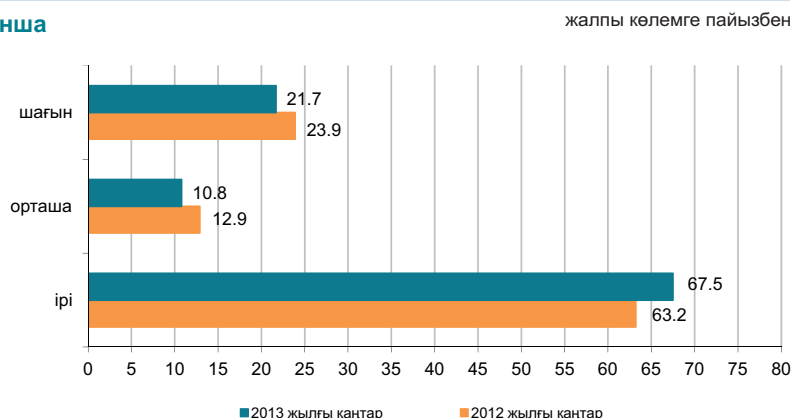

6.6 ОТЫН-ЭНЕРГЕТИКАЛЫҚ РЕСУРСТАР (ОЭР)

Ресурстар

2012 жылғы қаңтар-желтоқсанда республиканың экономикалық айналымына тартылған отынның негізгі табиғи түрлерінің (мұнай, газ конденсатын қоса, табиғи газ бен тас көмір) жалпы ресурстары 200,4 млн. тонна шартты отынды құрады.

	Табиғи ресурстардың жалпы көлеміндегі үлес салмағы	пайызбен 2012 жылғы қаңтар-желтоқсан 2011 жылғы қаңтар-желтоқсанға		
		ресурстар	өндіріс	импорт
Шикі мұнай	44,5	97,2	98,1	87,7
Көмір	35,7	103,8	103,8	91,4
Табиғи газ	12,0	92,0	99,2	103,4
Газ конденсаты	7,9	104,1	103,7	20,2 есе

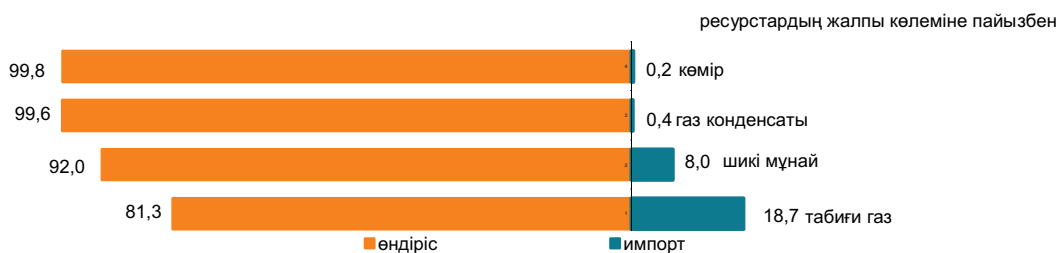

Мұнай өнімдерінің ресурстары негізінен меншікті өндіріс (55,8–96,6%) есебінен қалыптасты. Мұнай өнімдеріне сұраныс олардың импортымен ішінара толықтырылған. 2012 жылғы қаңтар-желтоқсанда 2011 жылғы тиісті кезеңмен салыстырғанда ресурстар құрылымында импорты үлесінің автомобиль бензинінің (8,3 пайыздық тармаққа) өсуі, сұйытылған пропан және бутан (3,3 пайыздық тармаққа), дизельдік отынның (0,3 пайыздық тармаққа), сондай-ақ керосиннің (6,4 пайыздық тармаққа) үлесінің төмендеуі байқалды.

	2012 жылғы қаңтар-желтоқсан 2011 жылғы қаңтар-желтоқсанға	пайызбен Ресурстардың жалпы көлеміне		
		ресурстар	өндіріс	импорт
Автомобиль бензині	115,7	71,4	28,6	-
Керосин	66,4	55,8	44,2	-
Мазут	106,8	85,3	4,8	100,0
Сұйытылған пропан және бутан	100,8	96,6	3,4	91,7

Пайдалану

2012 жылғы қаңтар-желтоқсанда 2011 жылғы тиісті кезеңмен салыстырғанда ОЭР экспортының көлемі 1,9% азайды. Мұнайды жеткізу көп деңгейде Италияға (26,4% экспорттың жалпы көлемінен), Қытайға (15,9%), Нидерландыға (11%), Австрияға (9,6%), Францияға (9,2%) жүзеге асырылады.

	2012 жылғы қаңтар-желтоқсан 2011 жылғы қаңтар-желтоқсанға		пайызбен Ресурстардың жалпы көлеміне	
	экспорт	ішкі рынокта өткізу	экспорт	ішкі рынокта өткізу
Шикі мұнай	98,0	87,6	92,6	7,4
Көмір	106,4	102,7	31,0	69,0
Табиғи газ	92,0	-	100,0	-
Газ конденсаты	91,6	105,6	9,8	90,2

Шикі мұнай экспортының көлемі

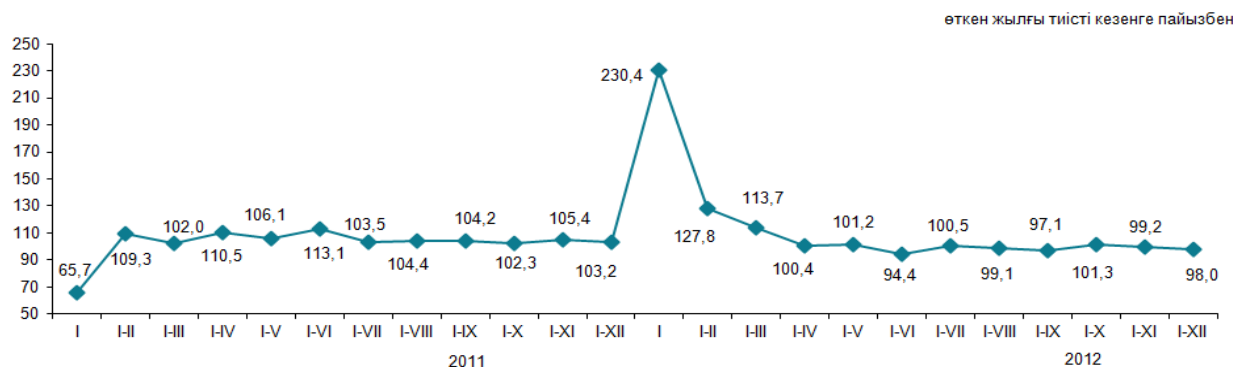

6.7 БИЗНЕС ТІРКЕЛІМІ

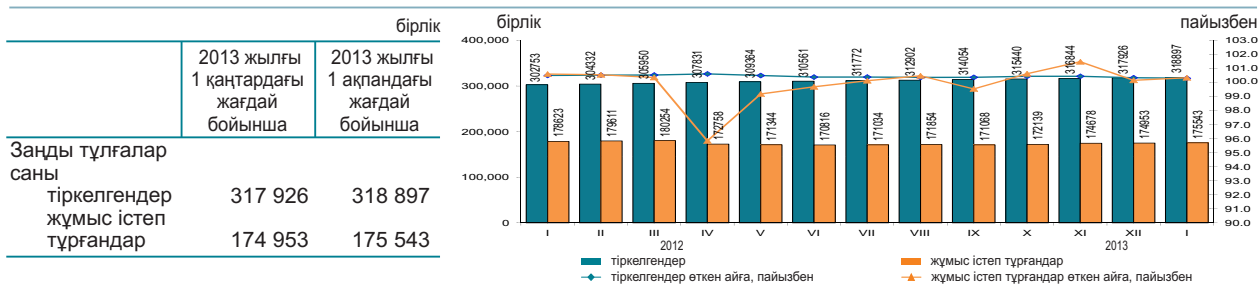

Қызмет түрлері және белсенділігі бойынша заңды тұлғалар*

2013 жылғы 1 ақпандағы жағдай бойынша; бірлік

	Барлығы тіркелгені	жұмыс істейтіндер	одан			таратылу процесінде
			оның ішінде			
			әлі жұмыс істемей- тіндер (жаңалары)	белсенді	уақытша жұмыс істемейтіндер	
Барлығы	318 897	175 543	16 781	113 148	45 614	4 394
Көтерме және бөлшек сауда; автомобильдерді және мотоциклдерді жөндеу	101 304	45 550	5 949	25 259	14 342	1 538
Құрылыс	43 242	23 739	2 424	11 668	9 647	725
Кәсіби, ғылыми және техникалық қызмет	24 285	13 110	1 598	7 288	4 224	248
Өңдеу өнеркәсібі	18 979	9 296	1 377	5 665	2 254	285
Өзге де қызметтер түрлерін ұсыну	18 943	10 411	759	7 167	2 485	331
Білім беру	16 829	14 535	362	13 588	585	122
Жылжымайтын мүлікпен жасалатын операциялар	15 506	9 406	472	6 889	2 045	180
Ауыл, орман және балық шаруашылығы	12 724	6 873	264	5 104	1 505	264
Әкімшілік және қосалқы қызмет көрсету						
саласындағы қызмет	12 264	7 379	694	4 422	2 263	125
Көлік және қоймалау	11 425	6 352	895	3 707	1 750	157
Мемлекеттік басқару және қорғаныс; міндетті әлеуметтік қамтамасыз ету	9 885	9 101	62	8 944	95	48
Қаржы және сақтандыру қызметі	8 236	4 828	700	2 986	1 142	58
Ақпарат және байланыс	6 868	3 779	469	2 155	1 155	76
Денсаулық сақтау және әлеуметтік қызметтер	5 398	3 630	185	3 092	353	56
Өнер, ойын-сауық және демалыс	4 384	2 625	160	1 955	510	40
Тұру және тамақтану бойынша қызметтер	3 379	1 794	182	1 189	423	32
Кен өндіру өнеркәсібі және карьерлерді қазу	2 256	1 354	117	776	461	33

* Деректер ҚР МЖ 03-2007 ЭҚЖЖ жаңа жіктеуішіне сәйкес берілген.

2013 жылғы қаңтарды желтоқсан айымен салыстырғанда заңды тұлғалар санының көбеюі байқалады.

Жыл басынан бастап 2012 жылғы ең көп тіркелген заңды тұлғалардың саны көтерме және бөлшек саудада, (автомобильдерді және мотоциклдерді жөндеу қызметін қоса алғанда) сақталуда, оның үлесі 2013 жылғы 1 ақпанда 31,8% құрады. Екінші орында – құрылыс (13,5%), үшінші орында – кәсіби, ғылыми және техникалық қызмет (7,6%). Осы үш қызмет түрлерінің жиынтық үлесі барлық тіркелген заңды тұлғалардың 52,9%-ын құрайды.

Меншік нысандары бойынша тіркелген заңды тұлғалар

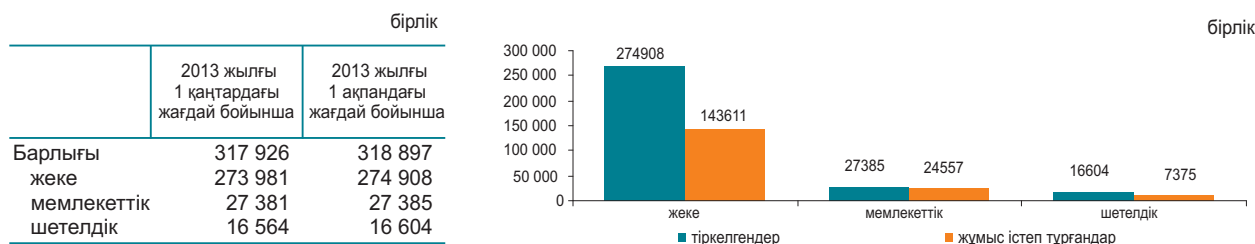

Мөлшерлілігі бойынша тіркелген заңды тұлғалар

	2013 жылғы 1 қаңтардағы жағдай бойынша	2013 жылғы 1 ақпандағы жағдай бойынша
Барлығы	317 926	318 897
шағын	301 305	302 308
орта	14 289	14 201
ірі	2 332	2 388

Белсенділігі бойынша тіркелген заңды тұлғалар

	2013 жылғы 1 қаңтардағы жағдай бойынша	2013 жылғы 1 ақпандағы жағдай бойынша
Барлығы	317 926	318 897
жұмыс істейтіндер	174 953	175 543
белсенді	113 253	113 148
уақытша жұмыс істемейтіндер	45 040	45 614
әлі жұмыс істемейтіндер (жаңалары)	16 660	16 781
таратылу процесінде	4 434	4 394

7.1 ІШКІ САУДА

Бөлшек сауда

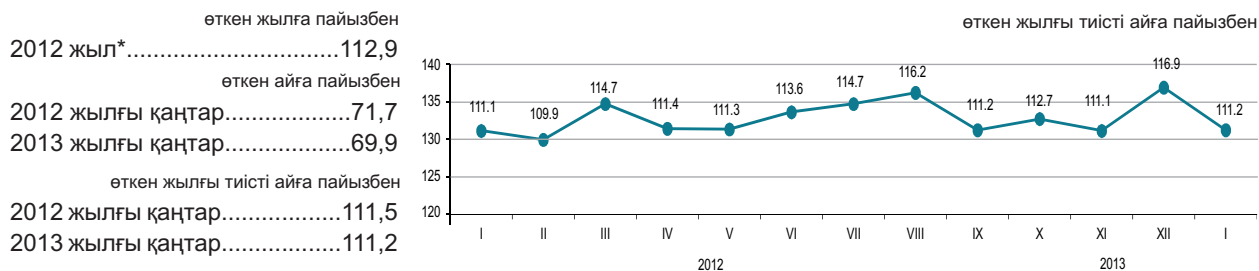

* Жедел деректер.

2013 жылғы қаңтарда бөлшек сауда айналымы 361 млрд. теңгені құрады және 2012 жылғы тиісті айға 11,2% ұлғайды. Саудамен айналысатын кәсіпорындармен тауарларды бөлшек саудада өткізу 2012 жылғы қаңтармен салыстырғанда 13% өсті. Базарлар және жеке кәсіпкерлермен өткізілген сауда көлемі есепті кезеңде 8,9% өсті.

2013 жылғы 1 ақпанға бөлшек саудадағы саудамен айналысатын кәсіпорындардың тауарлық қорларының көлемі 259 млрд. теңгені құрады, саудадағы күндері – 57 күн.

	пайызбен		
	Үлес салмағы	2013 жылғы қаңтар 2012 жылғы қаңтарға	2013 жылғы қаңтар 2012 жылғы желтоқсанға
Бөлшек сауда	100,0	111,2	69,9
сауда кәсіпорындарымен	57,6	113,0	76,4
базарларда және жеке кәсіпкерлермен	42,4	108,9	62,6

Азық-түлік тауарларының бөлшек сауда жалпы көлеміндегі үлесі 37,1% құрады, азық-түлік емес тауарлар – 62,9%. Азық-түлік тауарларын өткізу көлемі 2012 жылғы қаңтармен салыстырғанда 13,7%, азық-түлік емес тауарлар – 9,6% ұлғайды.

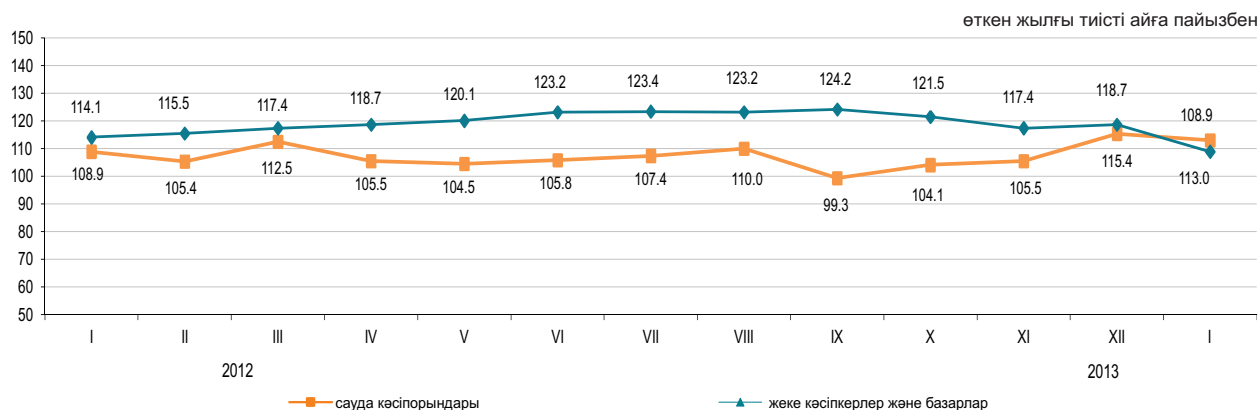

Көтерме сауда

2013 жылғы қаңтарда көтерме сауда айналымы 811,5 млрд. теңгені құрады немесе өткен жылғы тиісті кезең деңгейіне 113%. Көтерме сауда тауар айналымының құрылымында азық-түлік емес тауарлар және өндірістік-техникалық мәндегі өнімдер (шамамен 78%) басым.

Тамақ өнімдері мен сусындарды ұсыну бойынша қызметтер (қоғамдық тамақтандыру)

Тамақ өнімдері мен сусындарды ұсыну бойынша қызметтер көлемі 2013 жылғы қаңтарда 14,7 млрд. теңгені құрады немесе өткен жылғы тиісті кезеңмен салыстырғанда 5,4% көп. Шағын кәсіпорындар мен жеке кәсіпкерлер үлесіне қызметтер көлемінің шамамен 51,5%-ы тиесілі.

7.2 РЕСУРСТАР БАЛАНСЫ ЖӘНЕ ЖЕКЕЛЕГЕН ТАУАРЛАРДЫ ПАЙДАЛАНУ

(КБК және СА деректері бойынша)

Азық-түлік тауарлары

Отандық өндірістегі тауарлардың маңызды үлес салмағы көбінесе азық-түлік тауарларының ресурстарында байқалады. Сонымен бірге, ресурстары көп көлемде олардың импортымен қамтамасыз етілетін бірқатар өнімдер бар: қайта өңделген жемістер және жаңғақтар (98,9%), қайта өңделген көкөністер және саңырауқұлақтар (81,5%), кофе және шай (66%). Азық-түлік тауарларының экспорты едәуір деңгейде ұн есебінен жүзеге асырылуы байқалады, оның (ресурстардың жалпы көлемінен 61,6%).

	2012 жылғы қаңтар-желтоқсан 2011 жылғы қаңтар-желтоқсанға			Ресурстардың жалпы көлеміне	
	ресурстар	өндіріс	импорт	экспорт	ішкі нарықта өткізу
Ұн	105,1	105,3	47,8	61,6	38,4
Жарма	106,6	99,7	145,1	30,9	69,1
Макарон өнімдері	100,5	100,2	102,2	13,8	86,2
Нан-тоқаш және кондитерлік өнімдер	102,6	101,9	110,2	0,7	99,3
Қант	95,7	59,5	143,8	0,5	99,5
Өсімдік майы	93,3	125,2	46,2	8,8	91,2
Ет	120,5	120,2	120,8	0,5	99,5
Сүт өнімдері	109,8	109,3	111,2	0,6	99,4

ресурстардың жалпы көлеміне пайызбен

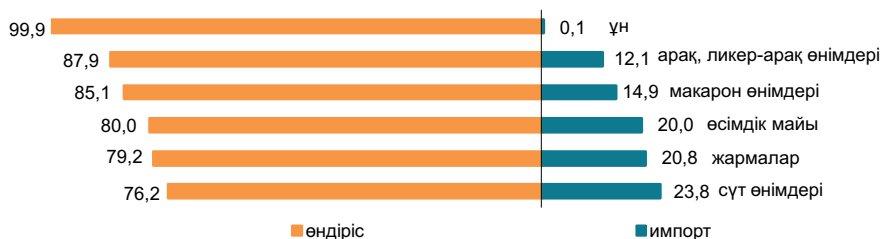

Азық-түлік емес тауарлар

Азық-түлік емес тауарлардың нарығы көбінесе басқа елдерден әкелумен қамтамасыз етіледі. Ресурстарды толтыруда импорттың басымдылығы мынадай тауарларда: ауыз қуысы гигиена құралдары (99,4%), сыртқы киімдерде (99,2%), жуу құралдары (97%) байқалады. Тұрмыстық электр тауарларының арасында сондай-ақ, миксерлер және шырын сыққыштар (100%), кір жуатын машиналар (81,9%), теледидарлар (78,6%) бойынша импорт үлесі маңызды.

Құрылыс материалдарының ресурстары бойынша осыған ұқсас жағдай қалыптасуда. Табиғи шикізат болып табылатын құрылыс материалдарында ғана отандық өндіріс басым (ресурстардың жалпы көлемінің 99-99,7%): асбест, табиғи құмдар, әктас, ғаныш, бор, доломит, саз және каолин.

Портландцемент ресурстары 2012 жылғы қаңтар-желтоқсанда 2011 жылғы тиісті кезеңге қарағанда 14,6%-ға жоғарылады, бұл өндіріс көлемінің (13,8%-ға) және импорттың (19,2%-ға) жоғарылауымен түсіндіріледі. Портландцемент ресурстарының жалпы көлемінде отандық өндірістің үлесі 83,8% құрады.

	2012 жылғы қаңтар-желтоқсан 2011 жылғы қаңтар-желтоқсанға			Ресурстардың жалпы көлеміне	
	ресурстар	өндіріс	импорт	экспорт	ішкі нарықта өткізу
Жеңіл автомобильдер	2,8 есе	2,3 есе	2,9 есе	0,2	99,8
Жүк автомобильдері	152,6	194,8	150,2	2,2	97,8
Сыртқы киім	4 есе	78,1	5,7 есе	1,7	98,3
Электр энергия санауыштары	121,8	100,9	144,0	-	100,0
Теледидарлар	144,7	145,6	144,4	35,7	64,3
Мақта мата	108,3	122,6	100,0	39,9	60,1
Аяқ киім	159,5	73,3	163,3	18,0	82,0
Ас үй жиһазы	169,7	100,1	3 есе	-	100,0
Үй ішіндегі құрал-жабдықтар	128,3	104,5	136,6	0,3	99,7

ресурстардың жалпы көлеміне пайызбен

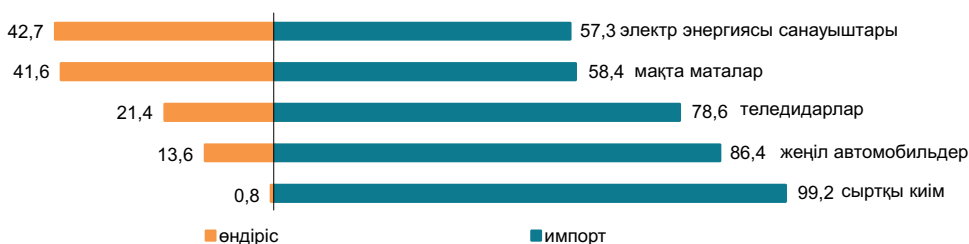

7.3 СЫРТҚЫ САУДА АЙНАЛЫМЫ

(КБК деректері бойынша)

өткен айға пайызбен

2011 жылғы желтоқсан.....97,6

2012 жылғы желтоқсан.....99,9

өткен жылғы тиісті айға пайызбен

2011 жылғы желтоқсан.....115,2

2012 жылғы желтоқсан.....98,2

өткен жылғы тиісті кезеңге пайызбен

2011 жылғы

қаңтар-желтоқсан.....136,4

2012 жылғы

қаңтар-желтоқсан.....109,8

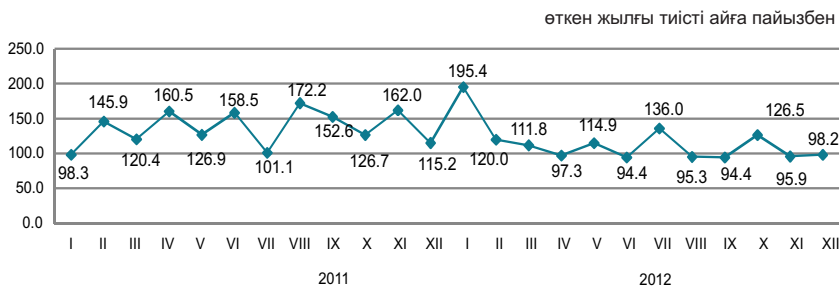

Сыртқы сауда айналымының құрылымы бойынша

пайызбен

2012 жылғы қаңтар-желтоқсандағы сыртқы сауда айналымы 136,8 млрд. АҚШ долларын құрады (2011 жылғы қаңтар-желтоқсанмен салыстырғанда 9,8% өсті), оның ішінде экспорт – 92,3 млрд. АҚШ доллары (5,3% өсті) және импорт – 44,5 млрд. АҚШ доллары (20,2% өсті).

Экспорт Көден одағы елдерімен 6837,8 млн. АҚШ долларын құрады немесе 2011 жылғы қаңтар-желтоқсанмен салыстырғанда 3,7% аз, импорт – 17787,7 млн. АҚШ доллары (11,7% өсті).

	2012 жылғы қаңтар-желтоқсан 2011 жылғы қаңтар-желтоқсанға	2012 жылғы желтоқсан 2011 жылғы желтоқсанға
Сыртқы сауда айналымы	109,8	98,2
оның ішінде:		
экспорт	105,3	93,4
импорт	120,2	107,9

өткен жылғы тиісті айға пайызбен

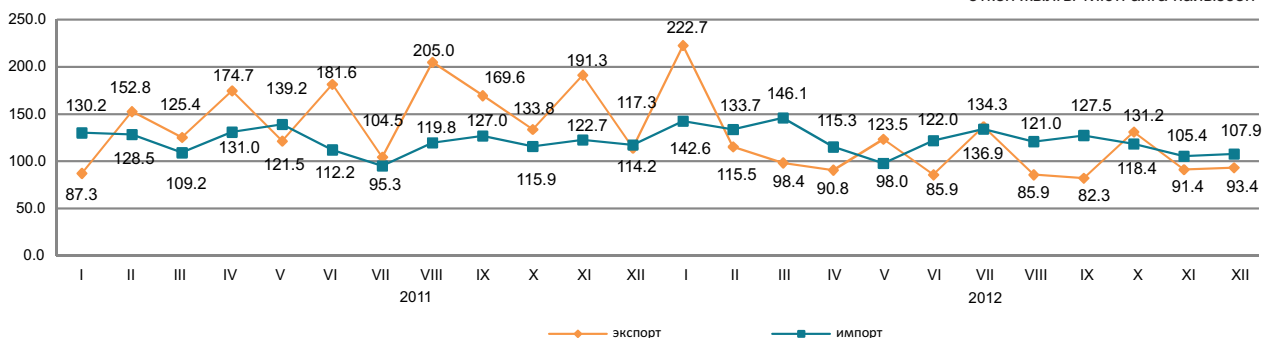

Жекелеген елдер бойынша

қорытындыға пайызбен

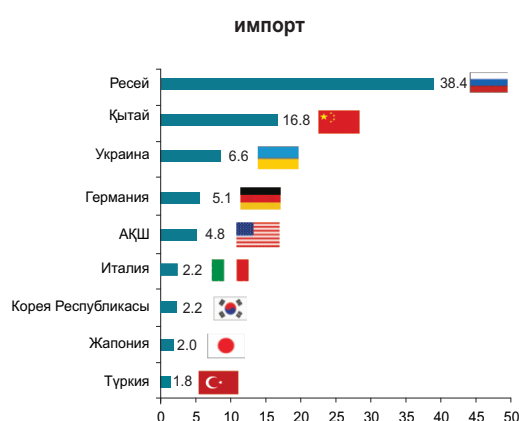
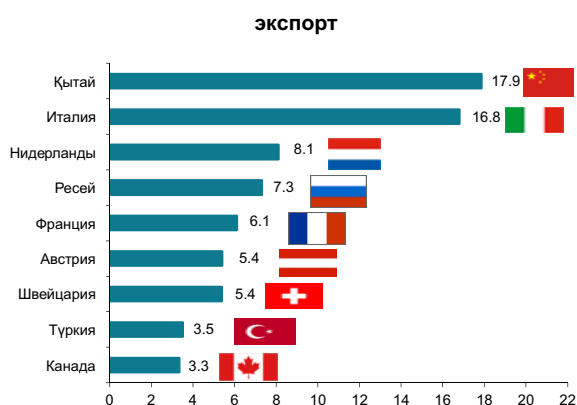

8. ЭКОНОМИКАНЫҢ НАҚТЫ СЕКТОРЫ

8.1 ӨНЕРКӘСІП ӨНДІРІСІ

өткен жылғы тиісті кезеңге пайызбен

2012 жылғы қаңтар.....101,9
 2012 жылғы қаңтар-желтоқсан.....100,5
 2013 жылғы қаңтар.....100,7

өткен жылғы тиісті айға пайызбен

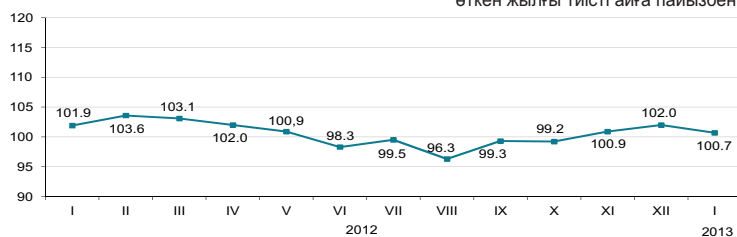

Өнеркәсіп салалары бойынша

2013 жылғы қаңтардағы өнеркәсіп өнімі 1485,4 млрд. теңгеге, соның ішінде кен өндіру және өңдеу өнеркәсібі салаларында – тиісінше 933,5 және 413,5 млрд. теңгеге, электрмен жабдықтау, газ, бу беру, ауа баптауда – 126,3 млрд. теңгеге, сумен жабдықтау; көріз жүйесі, қалдықтардың жиналуын және таратылуын бақылауда – 12,1 млрд. теңгеге өндірілді.

	пайызбен	
	2013 жылғы қаңтар 2012 жылғы қаңтарға	Жалпы көлемде үлес салмағы, 2013 жылғы қаңтар
Өнеркәсіп	100,7	100,0
Кен өндіру өнеркәсібі және карьерлерді қазу	101,6	62,9
Өңдеу өнеркәсібі	99,2	27,8
Электрмен жабдықтау, газ, бу беру және ауа баптау	102,7	8,5
Сумен жабдықтау; көріз жүйесі, қалдықтардың жиналуын және таратылуын бақылау	91,5	0,8

өткен жылғы тиісті айға пайызбен

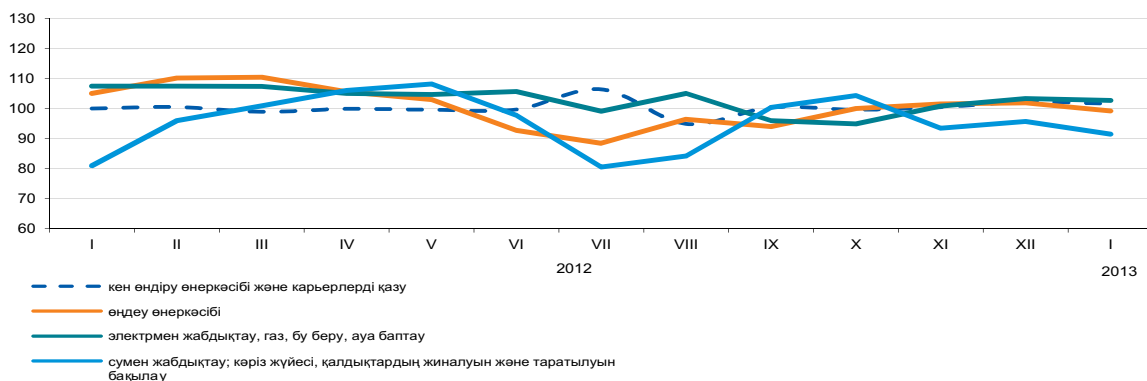

Өңдеу өнеркәсібі салалары бойынша

	2013 жылғы қаңтар, млрд. теңге	2013 жылғы қаңтар 2012 жылғы қаңтарға пайызбен
Өңдеу өнеркәсібі	1 485,4	99,2
Тамақ өнімдерін өндіру	66,9	96,6
Сусындарды өндіру	13,5	116,0
Темекі бұйымдарын өндіру	7,0	103,0
Жеңіл өнеркәсібі	4,9	111,0
Қағаз және қағаздан жасалған өнімдерді өндіру	2,2	88,4
Кокс және мұнай өңдеу өнімдерін өндіру	68,8	99,1
Химиялық өнеркәсіп өнімдерін өндіру	15,1	100,9
Резеңке және пластмасса бұйымдарын өндіру	7,5	80,1
Өзге де металл емес минералды өнімдер өндіру	16,3	111,2
Металлургия өнеркәсібі	143,2	93,6
Машина жасау	46,6	115,1

Заттай көріністе өнеркәсіп өнімдерін өндіру

	2013 жылғы қаңтар	2012 жылғы қаңтар
Көмір және лигнит өндіру		
Көмір - барлығы, мың тонна	11 166,1	11 107,5
Шикі мұнай және табиғи газ өндіру		
Мұнай, мың тонна	5 883,3	5 779,9
Газ конденсаты, мың тонна	1 098,9	1 095,8
Табиғи газ, млн. текше метр	3 645,7	3 584,0
Металл кендерін өндіру		
Темір кені, мың тонна	3 631,4	4 202,2
Мыс кені, мың тонна	3 357,4	2 775,3
Қорғасын-мырыш кені, мың тонна	558,5	666,0
Хром қойыртпалары, мың тонна	306,6	288,5
Тамақ өнімдерін өндіру		
Ет, тонна	12 924	13 014
Сүт, тонна	32 675	29 445
Ұн, тонна	329 361	348 817
Нан, тонна	57 220	53 880
Жарма, тонна	3 402	3 440
Мұнайды қайта өңдеу өнімдерін өндіру		
Бензин, мың тонна	188,6	298,2
Керосин, мың тонна	1,0	12,1
Керосин түріндегі реактивті отын, мың тонна	16,5	26,8
Газойлдер, мың тонна	387,7	362,6
Мазут, мың тонна	294,5	345,8
Металлургия өнеркәсібі		
Ферроқорытпалар, тонна	136 207	140 111
Жазық илек, тонна	149 380	331 943
Тазартылған қорғасын, тонна	7 291	7 610
Мырыш, тонна	25 320	26 768
Тазартылған мыс, тонна	29 051	29 945
Электрмен жабдықтау, газ, бу беру және ауа баптау		
Электр энергиясы, млн. кВт. с	9 016	9 012
Жылу энергиясы, мың Гкал	13 676	14 078
Сумен жабдықтау, кәріз жүйесі, қалдықтардың жиналуын және таратылуын бақылау		
Табиғи су, млн. текше метр	140,3	218,4

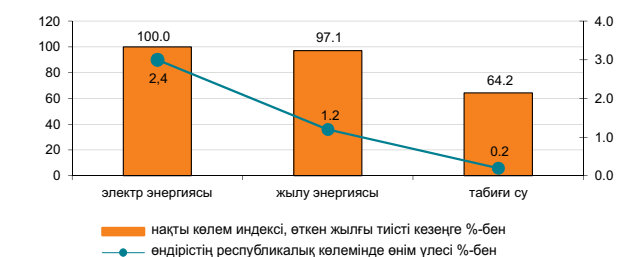
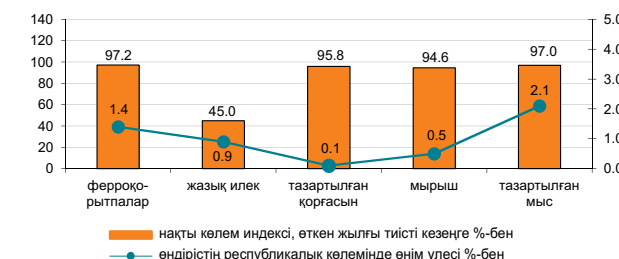
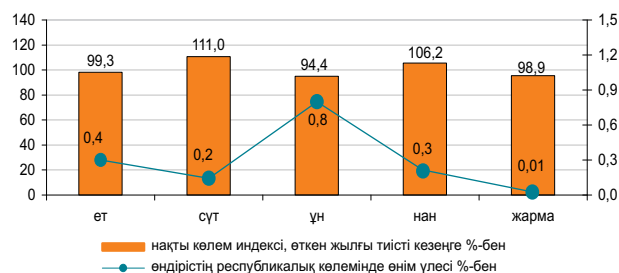
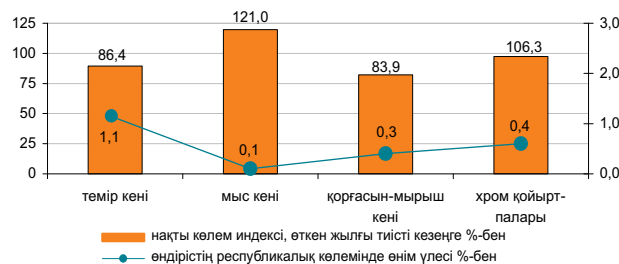
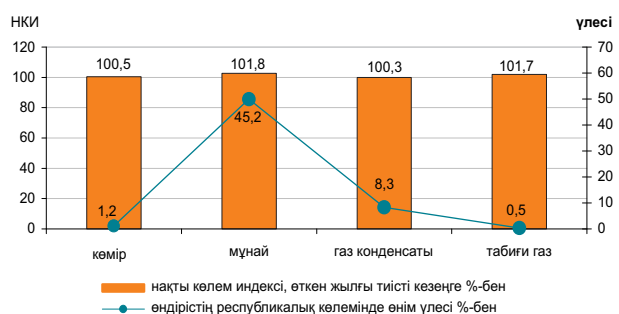

8.2 АУЫЛ ШАРУАШЫЛЫҒЫ

Ауыл шаруашылығы өнімдерінің (қызметтерінің) жалпы шығарылымы

өткен жылғы тиісті айға пайызбен

өткен жылғы тиісті кезеңге пайызбен

2012 жылғы қаңтар.....95,3
 2012 жылғы қаңтар-желтоқсан82,2
 2013 жылғы қаңтар.....98,6

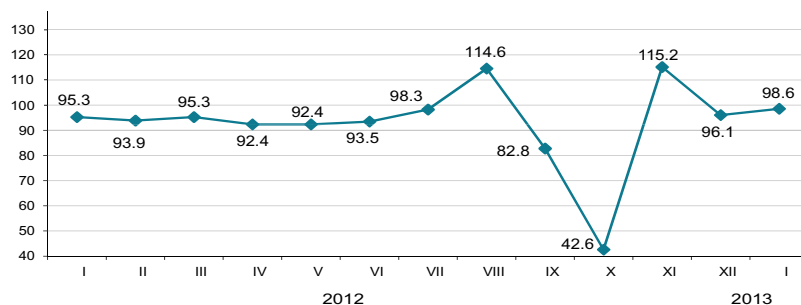

Ауыл шаруашылығы салалары бойынша

пайызбен

Ауыл шаруашылығы өнімдерінің (қызметтерінің) жалпы шығарылымы 2013 жылғы қаңтарда 64659,1 млн. теңгені құрады, соның ішінде мал шаруашылығы – 63423,6 млн. теңге, өсімдік шаруашылығы – 1226,4 млн. теңге, қызметтер – 9,1 млн. теңге.

	2013 жылғы қаңтар 2012 жылғы қаңтарға	2012 жылғы қаңтар 2011 жылғы қаңтарға
Ауыл шаруашылығы	98,6	95,3
одан:		
өсімдік шаруашылығының өнімі	100,0	100,0
мал шаруашылығының өнімі	98,6	95,3

	Өлшем бірлігі	2013 жылғы қаңтар	2012 жылғы тиісті кезеңге пайызбен
Ауыл шаруашылығы малдары мен құстарының негізгі түрлерінің саны*			
Ірі қара мал	мың бас	5 738,9	99,9
Қой	мың бас	15 113,7	98,3
Ешкі	мың бас	2 500,7	93,9
Шошқа	мың бас	1 040,4	85,3
Жылқы	мың бас	1 649,6	104,8
Құс	мың бас	33 549,7	102,4
Мал шаруашылығы өнімдерінің негізгі түрлерін өндіру			
Мал мен құстың барлық түрлерінің тірідей салмақта шаруашылықта сойылғаны және союға өткізілгені			
Сауылған сиыр сүті	мың тонна	108,3	98,2
Алынған тауық жұмыртқалары	мың тонна	204,7	100,0
Мал мен құстың өнімділігі	млн. дана	253,8	103,2
Бір сиырдан сауылған орташа сүт сауымы	кг	101	99,0
Бір мекиеннің орташа жұмыртқалағыштығы	дана	15,0	100,0
Негізгі дәнді дақылдардың қолда бары, барлығы*	мың тонна	12 408,7	65,4
одан:			
бидай	мың тонна	11 131,3	63,6
арпа	мың тонна	668,8	70,0
күріш	мың тонна	150,0	131,7
сұлы	мың тонна	98,0	70,6
жүгері	мың тонна	37,3	103,5
қара бидай	мың тонна	9,8	50,6

* 2013 жылғы 1 ақпанға

8.3 ҚҰРЫЛЫС

Орындалған құрылыс жұмыстарының көлемі

өткен жылғы тиісті кезеңге пайызбен

2012 жылғы қаңтар.....	91,9
2012 жылғы қаңтар-желтоқсан.....	102,9
2013 жылғы қаңтар.....	93,1

2013 жылғы қаңтарда құрылыс жұмыстарының (қызметтерінің) көлемі 56,9 млрд. теңгені құрады.



Құрылыс жұмыстарының жеке түрлері

Құрылыс жұмыстарының жалпы көлемінде едәуір үлес салмағының көлемін 16,9 млрд. теңгені құраған ғимараттарды салу бойынша жұмыстар алды.



Құрылыс жұмыстары көлемінің құрылымы

Құрылыс-монтаж жұмыстарының көлемі 2012 жылғы қаңтармен салыстырғанда 10,7% азайып, 50,9 млрд. теңгені құрады. Күрделі және ағымдағы жөндеу бойынша құрылыс жұмыстарының көлемі өткен жылғы тиісті аймен салыстырғанда тиісінше 56,6% және 52,8% өсті.



Объектілерді пайдалануға беру

2013 жылғы қаңтарда 2009 жаңа ғимараттардың құрылысы аяқталды, олардың ішінен 1839 тұрғын және 170 тұрғын емес мақсаттағы ғимараттар.

Екі амбулаториялық-емханалық мекемелер пайдалануға берілді.



8.4 ТҰРҒЫН ҮЙ ҚҰРЫЛЫСЫ

Тұрғын үй құрылысына салынған инвестициялар

өткен жылғы тиісті кезеңге пайызбен

2012 жылғы қаңтар.....	102,6
2012 жылғы қаңтар-желтоқсан.....	91,6
2013 жылғы қаңтар.....	127,0

2013 жылғы қаңтарда тұрғын үй құрылысына 24,2 млрд. теңге салынды. Негізгі капиталға салынған инвестициялардың жалпы көлемінде тұрғын үй құрылысында игерілген қаражаттың үлесі 11,1% құрады.

2013 жылғы қаңтарда тұрғын үй құрылысының негізгі қаржыландыру көзінің үлес салмағы 86,4% құрайтын салушылардың меншікті қаражаты болды.

өткен жылғы тиісті айға пайызбен

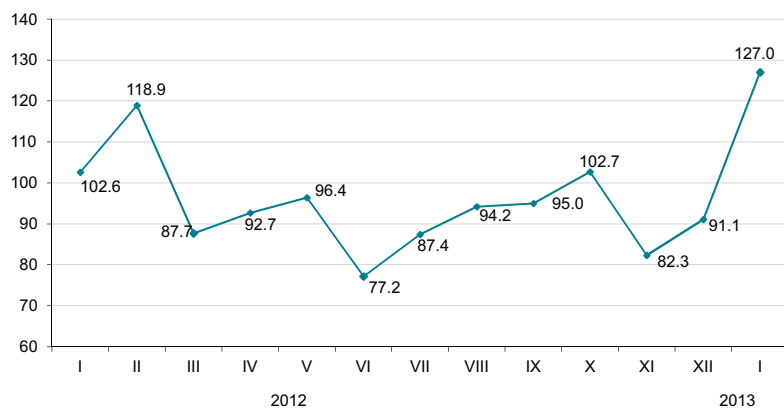

Тұрғын жайларды пайдалануға беру

жалпы алаңы мың шаршы метр

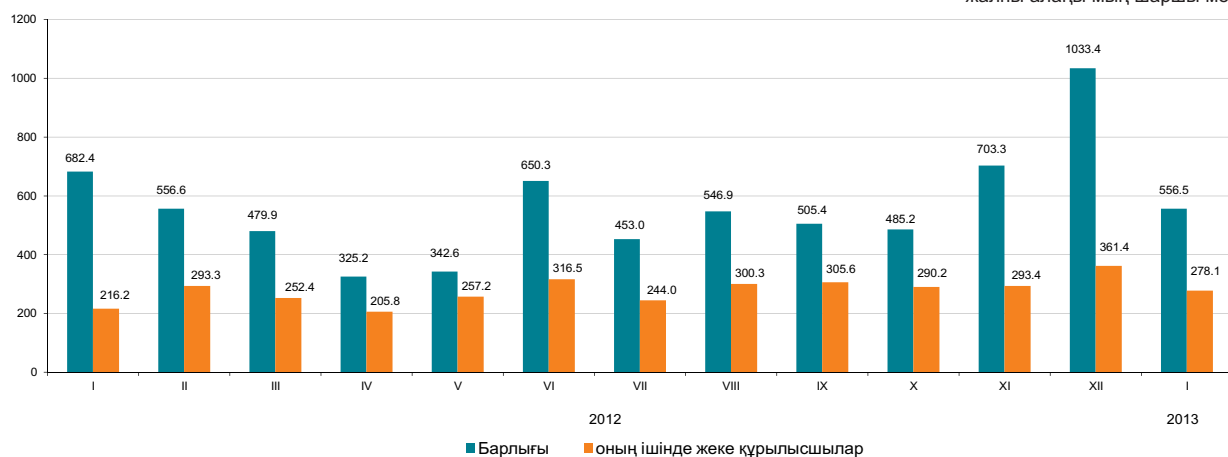

Пайдалануға берілген тұрғын үйдің нақты көлем индексі

өткен жылғы тиісті айға пайызбен

2013 жылғы қаңтарда пайдалануға берілген тұрғын үйдің жалпы алаңы 556,5 мың шаршы метрді, оның ішінде халық салған 278,1 мың шаршы метрді құрады. Пайдалануға берілген тұрғын үйдің нақты көлемінің индексі 2012 жылғы қаңтарға 81,6% құрады.

2013 жылғы қаңтарда көп пәтерлі тұрғын үй құрылысының 1 шаршы метрінің орташа нақты шығындары 96,1 мың теңгені және халық салған тұрғын үйдің шаршы метрі 68,2 мың теңгені құрады.

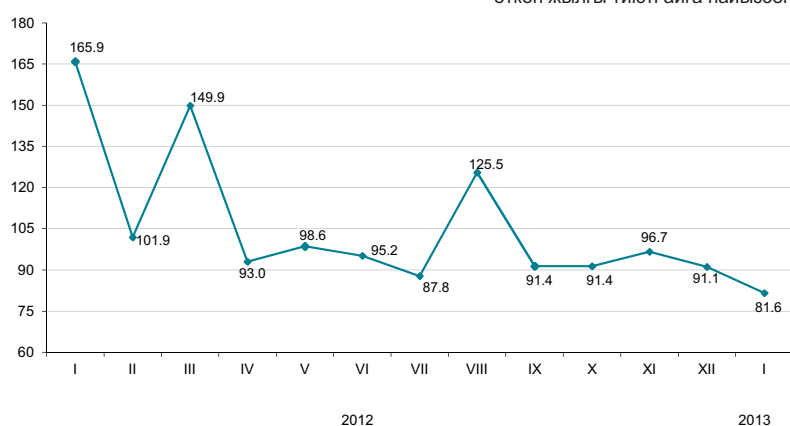

8.5 КӨЛІК

Жүк айналымы

өткен жылға пайызбен	
2012 жылғы қаңтар-желтоқсан.....	107,0
өткен айға пайызбен	
2012 жылғы қаңтар.....	83,9
2013 жылғы қаңтар.....	81,4
тиісті айға пайызбен	
2012 жылғы қаңтар.....	119,4
2013 жылғы қаңтар.....	91,8

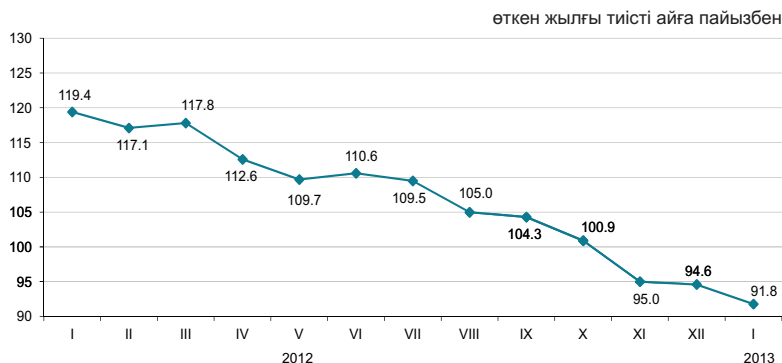

Көлік түрлері бойынша

2013 жылғы қаңтарда өткен жылғы тиісті кезеңмен салыстырғанда жүк айналымының төмендеуі (8,2%) теміржол көлігіндегі жүк ағымының азаюына байланысты болды, оның үлесі (42%) жүк айналымының көлемінде едәуір.

	Үлес салмағы	2013 жылғы қаңтар 2012 жылғы желтоқсанға	2013 жылғы қаңтар 2012 жылғы қаңтарға
Жүк айналымы оның ішінде:	100	81,4	91,8
теміржол	42,0	76,6	75,3
құбыр	27,0	97,3	107,4
автомобиль	30,2	76,3	111,3
теңіз	0,8	131,8	97,3
әуе	0,01	65,0	149,4
өзен	-	-	-

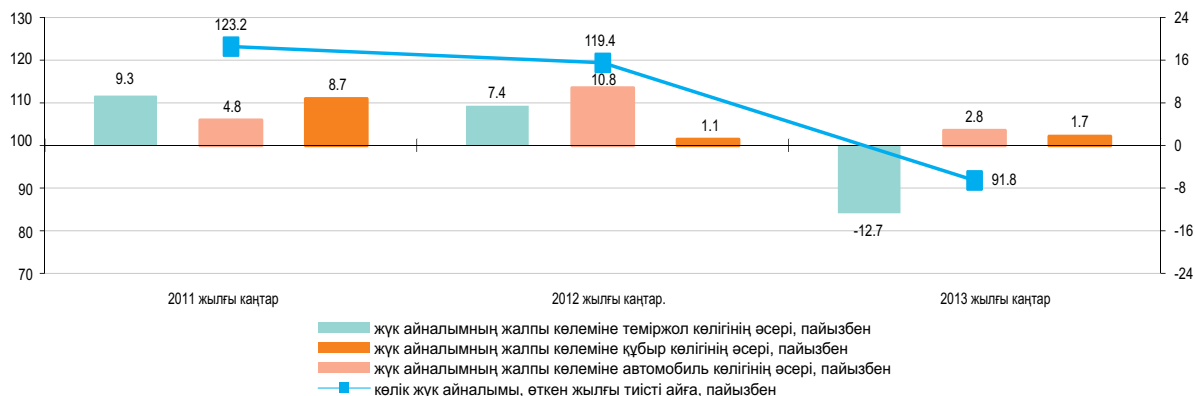

Көлік түрлері бойынша негізгі көрсеткіштері

	Жүк тасымалдау, мың тонна		Жүк айналымы млн. ткм	
	2013 жылғы қаңтар	2013 жылғы қаңтар 2012 жылғы қаңтарға пайызбен	2013 жылғы қаңтар	2013 жылғы қаңтар 2012 жылғы қаңтарға пайызбен
Көліктің барлық түрлері	242 677,9	106,1	34 780,1	91,8
оның ішінде:				
теміржол	19 838,3	80,4	14 609,1	75,3
автомобиль	204 069,8	109,7	10 512,8	111,3
құбыр	18 380,4	104,9	9 390,0	107,4
оның ішінде:				
мұнай	9 537,8	107,3	5 382,8	107,7
газ	8 842,6	102,4	4 007,2	106,9
теңіз	387,7	97,3	263,6	97,3
әуе	1,7	143,2	4,7	149,4
өзен	-	-	-	-

Жолаушылар айналымы

өткен жылға пайызбен	
2012 жылғы қаңтар-желтоқсан.....	112,2
өткен айға пайызбен	
2012 жылғы қаңтар.....	85,4
2013 жылғы қаңтар.....	95,3
тиісті айға пайызбен	
2012 жылғы қаңтар.....	126,4
2013 жылғы қаңтар.....	110,6

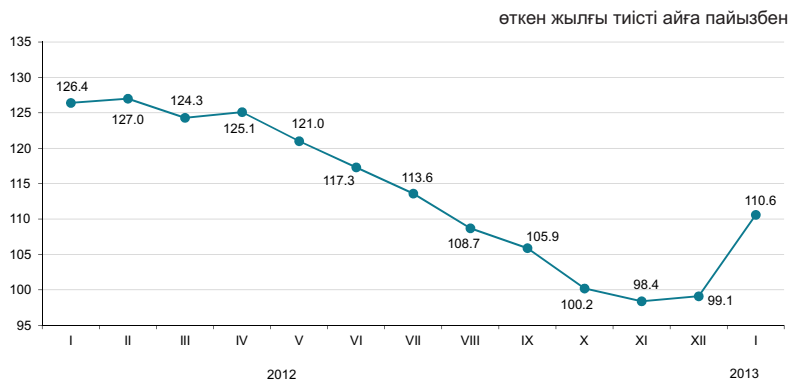

Көлік түрлері бойынша

2013 жылғы қаңтарда өткен жылғы тиісті кезеңмен салыстырғанда жолаушылар айналымының артуы (10,6%) автомобиль және теміржол көлігінде жолаушылар ағымының өсуіне байланысты болды.

	Үлес салмағы	2013 жылғы қаңтар 2012 жылғы желтоқсанға	2013 жылғы қаңтар 2012 жылғы қаңтарға
Жолаушылар айналымы*	100	95,3	110,6
соның ішінде:			
автомобиль	86,2	94,2	108,8
теміржол	9,8	100,6	131,9
әуе	3,9	108,5	106,5
электр	0,1	91,9	87,3
өзен	-	-	-



Көлік түрлері бойынша негізгі көрсеткіштері

	Жолаушылар тасымалдау, мың адам		Жолаушылар айналымы, млн. жкм	
	2013 жылғы қаңтар	2013 жылғы қаңтар 2012 жылғы қаңтарға пайызбен	2013 жылғы қаңтар	2013 жылғы қаңтар 2012 жылғы қаңтарға пайызбен
Көліктің барлық түрлері*	1 577 912,0	107,0	18 346,2	110,6
оның ішінде:				
теміржол	2 211,2	112,1	1 795,1	131,9
автомобил	1 570 528,6	107,1	15 818,3	108,8
әуе	346,2	107,3	709,5	106,5
электр	4 302,3	78,5	19,2	87,3
өзен	-	-	-	-

* Жолаушыларды метрополитенмен тасымалдау есепке алынған.

8.6 ПОЧТАЛЫҚ ЖӘНЕ КУРЬЕРЛІК ҚЫЗМЕТ. БАЙЛАНЫС

Почталық және курьерлік қызмет

өткен жылға пайызбен
2012 жылғы қаңтар-желтоқсан.....116,6

өткен айға пайызбен
2012 жылғы қаңтар.....82,9
2013 жылғы қаңтар.....75,1

тиісті айға пайызбен
2012 жылғы қаңтар.....116,1
2013 жылғы қаңтар.....98,7

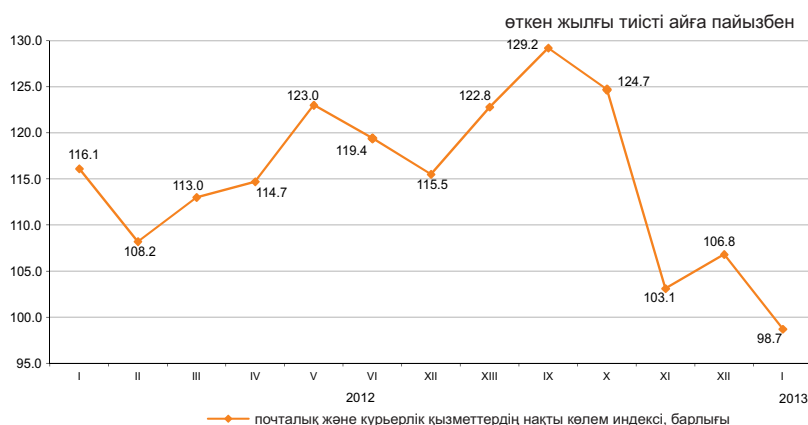

Байланыс

өткен жылға пайызбен
2012 жылғы қаңтар-желтоқсан.....109,6

өткен айға пайызбен
2012 жылғы қаңтар.....88,9
2013 жылғы қаңтар.....94,9

тиісті айға пайызбен
2012 жылғы қаңтар.....117,6
2013 жылғы қаңтар.....109,1

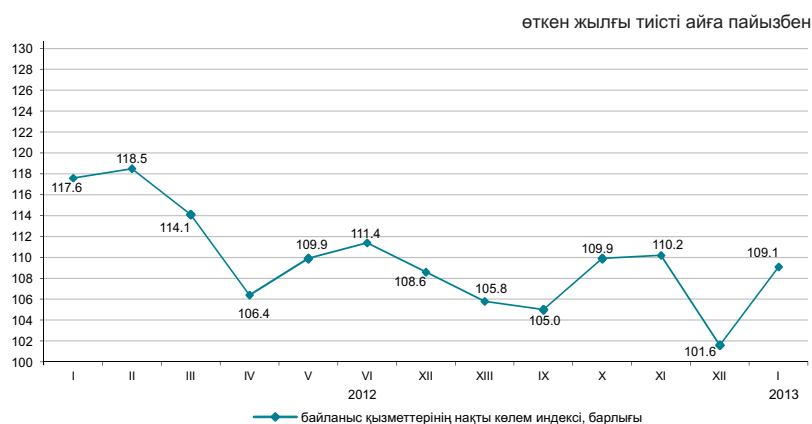

Байланыс қызметтерінің түрлері бойынша

2013 жылғы қаңтарда байланыс қызметтері бойынша 2012 жылғы қаңтармен салыстырғанда жедел әрекетті байланыс қызметтерінің көлемінің 4%-ға төмендеуімен, Интернет қызметтерінің табысы 49,1%-ға артуымен байқалуда.

	Үлес салмағы	2013 жылғы қаңтар, млн. теңге	2013 жылғы қаңтар 2012 жылғы желтоқсанға	2013 жылғы қаңтар 2012 жылғы қаңтарға
Байланыс қызметтерінен түскен табыстар, барлығы				
Жедел әрекетті байланыс	47,5	24 461,1	92,9	96,0
Интернет	20,7	10 662,6	99,5	149,1
Өзге де байланыс қызметтері	12,5	6 463,3	100,2	120,9
Қалааралық телефон байланысы	6,2	3 169,0	97,9	89,8
Жергілікті телефон байланысы	7,4	3 834,6	94,7	97,0
Деректерді табыстау	2,9	1 505,1	107,4	162,3
Сымсыз желілері және спутник, кабельді инфрақұрылым арқылы бағдарламаларды тарату	2,8	1 450,3	91,7	142,4
Жалпы табыстардан - халыққа байланыс қызметтерін көрсетуден	65,5	33 789,9	94,4	95,5

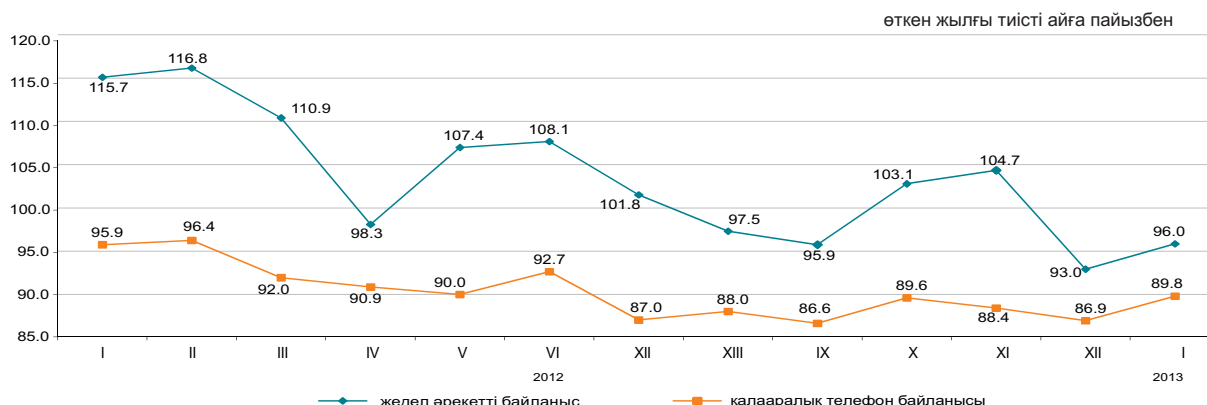

8.7 ШАҒЫН ЖӘНЕ ОРТА КӘСІПкерлік МОНИТОРИНГІ

ШОК субъектілерінің саны

өткен жылғы тиісті кезеңге пайызбен

2012 жылғы 1 ақпанға.....	114,5
2013 жылғы 1 ақпанға.....	90,5

Жұмыспен қамтылғандар саны

өткен жылғы тиісті кезеңге пайызбен

2012 жылғы 1 ақпанға.....	104,7
2013 жылғы 1 ақпанға.....	102,0

Өнім шығарылымы

өткен жылғы тиісті кезеңге пайызбен

2012 жылғы қаңтар.....	103,1
2012 жылғы қаңтар-желтоқсан...	102,9
2013 жылғы қаңтар.....	100,3

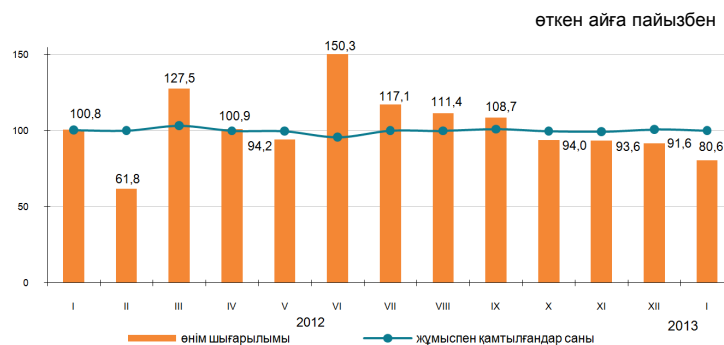

ШОК қызметінің көрсеткіштер құрылымы

2013 жылғы қаңтарда ШОК субъектілерінің өнім (тауарлар мен қызмет көрсетулер) шығарылымы 630,3 млрд. теңгені құрады.

Нарықтағы белсенді жұмыс істейтін ШОК субъектілерінің саны 2013 жылғы 1 ақпанға 764,2 мың бірлікті құрады.

ШОК-та жұмыспен белсенді қамтылғандар саны 2013 жылғы 1 ақпанға 2554,6 мың адамды құрады.

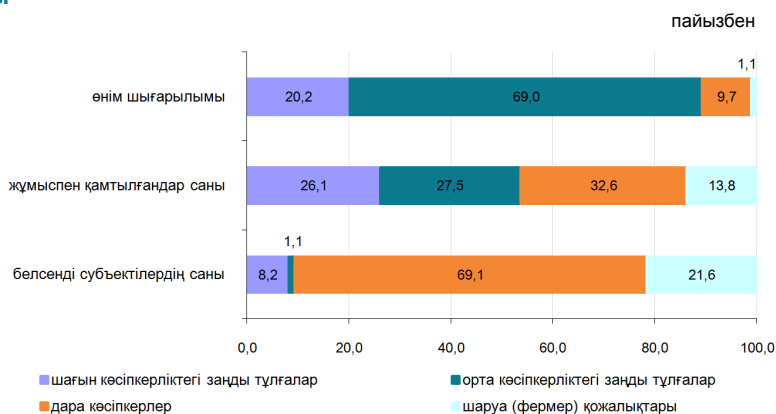

ШОК субъектілері

Дербес шоттардың негізінде қалыптасқан ҚМ СК деректері бойынша жұмыс істейтін дара кәсіпкерлердің ең көп саны Алматы қаласында (13,6%), Алматы (9,5%), Шығыс Қазақстан (9,4%), Оңтүстік Қазақстан (жалпы санынан 9%) облыстарында шоғырланған.

Статистикалық тіркелімнің деректері бойынша белсенді жұмыс істейтін шаруа (фермер) қожалықтарының едәуір саны Оңтүстік Қазақстан (33,7%), Алматы (29,9%), Жамбыл (9,2%) және Шығыс Қазақстан (8,5%) облыстарында белгіленген.

	Жұмыспен қамтылғандар саны	Өнім шығарылымы
	2013 жылғы 1 ақпанда 2012 жылғы 1 ақпанға пайызбен	2013 жылғы қаңтарда 2012 жылғы қаңтарға пайызбен
Барлығы	102,0	100,3
шағын кәсіпкерліктегі заңды тұлғалар	123,8	99,2
орта кәсіпкерліктегі заңды тұлғалар	101,9	100,4
дара кәсіпкерлер	94,8	101,7
шаруа (фермер) қожалықтары	88,3	94,1

ШОК секторының дамуы

2012 жылғы тиісті кезеңмен салыстырғанда 2013 жылғы қаңтарда ШОК субъектілерінің өнім (тауарлар мен қызмет көрсетулер) шығарылымының көбеюі барлық облыстарда байқалды.

Кейбір салалардың ШОК субъектілерімен өнім шығарылымындағы үлесі

	пайызбен	
	2012 жылғы қаңтар	2013 жылғы қаңтар
Барлығы	100,0	100,0
Ауыл, орман және балық шаруашылығы	4,4	4,0
Өнеркәсіп	26,3	25,3
Құрылыс	18,6	18,2
Көтерме және бөлшек сауда; автомобильдерді және мотоциклдерді жөндеу	22,6	22,8
Жылжымайтын мүлікпен жасалатын операциялар	2,9	3,0
Басқа да салалар	25,2	26,7

Өнім шығарылымының өзгеруі

өткен жылғы тиісті кезеңге пайызбен, (+) өсуі

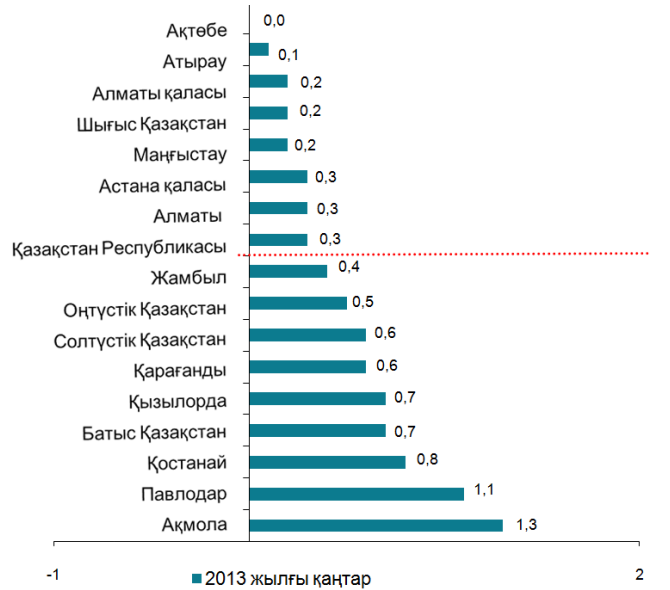

Белсенді ШОК субъектілері санының өзгеруі

өткен жылғы тиісті күнге пайызбен

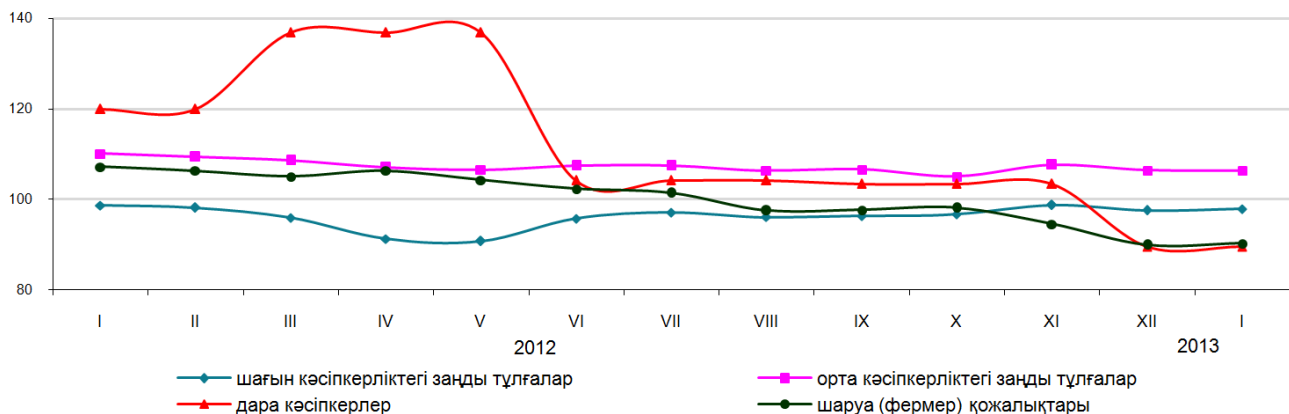

2013 жылғы 1 ақпанға ШОК субъектілерінің саны

	Тіркелген ШОК субъектілерінің барлығы	соның ішінде			Белсенді жұмыс істеп тұрған ШОК субъектілерінің барлығы	соның ішінде		
		ШОК заңды тұлғалары	дара кәсіпкерлер ¹⁾	шаруа (фермер) қожалықтары		ШОК заңды тұлғалары	дара кәсіпкерлер (жұмыс істеп тұрған ²⁾)	шаруа (фермер) қожалықтары
Қазақстан Республикасы	1 425 655	242 962	993 304	189 389	764 247	71 141	527 941	165 165
Ақмола	58 223	7 217	47 333	3 673	29 952	2 495	24 172	3 285
Ақтөбе	52 724	9 470	38 977	4 277	33 754	3 973	25 524	4 257
Алматы	175 212	11 468	111 370	52 374	103 032	3 701	50 023	49 308
Атырау	50 722	7 472	41 473	1 777	29 797	2 612	25 482	1 703
Батыс Қазақстан	41 887	5 008	32 797	4 082	26 210	2 029	20 520	3 661
Жамбыл	78 629	5 877	56 156	16 596	36 489	1 720	19 566	15 203
Қарағанды	93 882	16 744	71 291	5 847	51 635	5 266	41 190	5 179
Қостанай	71 725	8 213	57 406	6 106	39 041	3 318	30 672	5 051
Қызылорда	40 406	4 892	32 946	2 568	20 806	2 252	17 248	1 306
Маңғыстау	44 965	8 270	35 603	1 092	26 785	2 974	22 936	875
Оңтүстік Қазақстан	195 259	21 640	104 017	69 602	110 021	7 045	47 324	55 652
Павлодар	52 245	9 370	39 582	3 293	28 930	3 134	23 062	2 734
Солтүстік Қазақстан	38 604	5 420	30 054	3 130	22 614	2 202	17 593	2 819
Шығыс Қазақстан	129 068	13 414	100 737	14 917	68 907	5 030	49 756	14 121
Астана қ.	95 362	31 834	63 515	13	47 850	6 763	41 082	5
Алматы қ.	206 742	76 653	130 047	42	88 424	16 627	71 791	6

¹⁾ Статистикалық бизнес-тіркелім деректері.

²⁾ Қазақстан Республикасы Қаржы министрлігі Салық комитетінің деректері.

8.8 ІСКЕРЛІК ЖӘНЕ ТҰТЫНУШЫЛЫҚ БЕЛСЕНДІЛІК

Кәсіпкерліктің сенімділік индексі

	пайызбен	
	Өнеркәсіп	Сауда
2011 жыл		
I тоқсан	+12	+10
II тоқсан	+15	+5
III тоқсан	+15	+4
IV тоқсан	+10	+5
2012 жыл		
I тоқсан	+6	+9
II тоқсан	+12	+5
III тоқсан	+10	+5
IV тоқсан	+7	+1

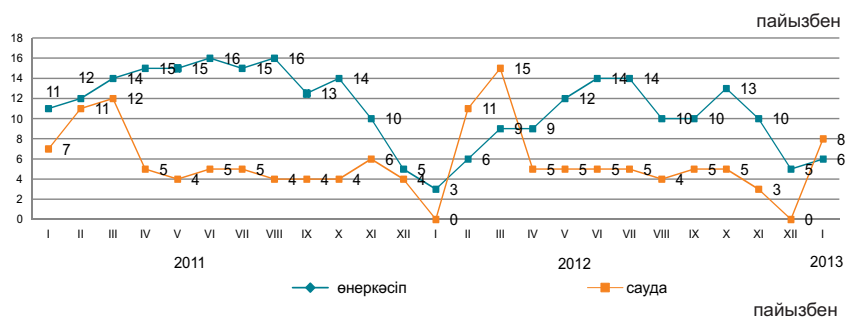

2013 жылғы қаңтарда сұралған өнеркәсіп кәсіпорындарының іскерлік белсенділігін сипаттайтын кәсіпкерліктің сенімділік индексі өткен аймен салыстырғанда 1 пайыздық тармаққа өсіп (+6)% құрады, сонымен қатар сауда кәсіпорындарының іскерлік белсенділігін сипаттайтын кәсіпкерліктің сенімділік индексі өткен аймен салыстырғанда 8 пайыздық

	Кәсіпорындар зерттелді, бірлік	Кәсіпкерлік сенімділік индексі, пайызбен	
		2012 жылғы қаңтар	2013 жылғы қаңтар
Өнеркәсіп	854	+3	+6
Кен өндіру	104	+1	+7
Өңдеу	589	+3	+6
Электрмен жабдықтау, сумен жабдықтау	161	+4	+6
Сауда	1 500	0	+8
Көтерме	846	+2	+6
Бөлшек	642	-4	+10
Сауда делдалдығы	12	-48	+18

Жақындағы 2-3 айда сұралған кәсіпорындардың іскерлік белсенділігінің өсуі күтіледі.

2013 жылғы қаңтарда 80% сауда кәсіпорындардың басшылары өз экономикалық жағдайын «жақсы» және «қанағаттанарлық» деп сипаттаған (2012 жылғы желтоқсанда - 84%).

Соның өзінде 2013 жылғы сәуірге дейін ағымдағы уақытпен салыстырғанда, 67% кәсіпорын өзінің қаржылық – шаруашылық қызметінің өзгеріссіз қалуын, 13% - жақсаруын және 19% - нашарлайтындығын күтеді.

Тұтынушылық белсенділікті бағалау

2013 жылғы қаңтарда 1600 респонденттерді - қала және ауыл халқының өкілдерін, фирмалар мен банктердің, мемлекеттік мекемелер мен ұйымдардың қызметкерлерін, үй шаруасындағы әйелдерді және зейнеткерлерді және т.с.с. кезекті зерттеу өткізілді. Зерттеудің негізгі мақсаты - ел экономикасындағы және жеке үй шаруашылығындағы өзгерістер туралы тұтынушылардың субъективті пікірлерін анықтау. Бұдан басқа, зерттеу нәтижелері тұтынушылардың ұзақ пайдаланылатын тауарларды сатып алу тілегі туралы ақпаратты береді.

	пайызбен	
	2012 жылғы қаңтар	2013 жылғы қаңтар
Тұтынушылардың сезіну индексі	+20	+20
Экономикалық ахуал индексі	+19	+20
Сатып алу тілегінің индексі	+20	+19

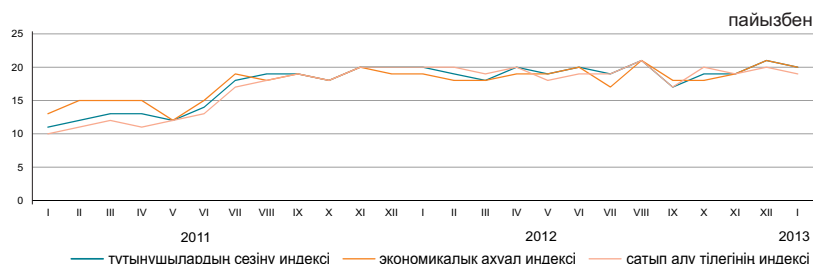

2013 жылғы қаңтарда респонденттердің 32%-ы соңғы 12 ай ішінде еліміздегі экономикалық жағдайдың жақсарғанын атап өтті, сол уақытта респонденттердің 12%-ы жағдайдың нашарлағанын хабарлады. Респонденттердің үштен бірінен азы 32% алдағы 12 айда елдегі жалпы экономикалық жағдайдың одан әрі жақсаратынын күтеді, ал 12%-ы жағдайдың нашарлауы мүмкін деп есептейді.

2013 жылғы қаңтарда жеке үй шаруашылығындағы қаржы жағдайының жақсарғанын 32% респонденттер хабарлады, сонымен бірге, респонденттердің 12%-ы өз үй шаруашылығындағы қаржы-экономикалық жағдайдың нашарлағанын атап өтті. Алдымыздағы 12 айдың ішінде үй шаруашылығындағы ақшалай қорланым сомасының өсу мүмкіндігін сұралған тұтынушылардың 18%-ы атап өтсе, 18%-ы оның кемитінін айтты.

	Елдегі экономикалық ахуал		Үй шаруашылығындағы ақша жинақтары	
	2011 жылғы қаңтар – 2012 жылғы қаңтар	2012 жылғы қаңтар – 2013 жылғы қаңтар	2011 жылғы қаңтар – 2012 жылғы қаңтар	2012 жылғы қаңтар – 2013 жылғы қаңтар
Жақсару	33	32	34	32
Нашарлау	13	12	14	12
Жақсаруды күту	32	32	16	18
Нашарлауды күту	13	12	21	18

«Тұтынушылардың сезіну индексі» сұралған респонденттердің ел экономикасында соңғы 12 ай ішінде болған өзгерістер туралы өзіндік пікірін көрсетеді.

«Экономикалық ахуал индексі» тұтынушылардың келесі 12 айда елде болатын экономикалық жағдай туралы өзіндік пікірін көрсетеді.

«Сатып алу тілегінің индексі» респонденттердің меншікті үй шаруашылығындағы қаржы-экономикалық жағдайын көрсетеді және үй шаруашылықтарының ұзақ пайдаланылатын тауарларға сұраныс индикаторы болып табылады.

9. ҚАРЖЫ ЖҮЙЕСІ

9.1 МЕМЛЕКЕТТІК ҚАРЖЫ

(ҚМ деректері бойынша)

2012 жылғы қаңтар-желтоқсан млрд. теңге

Табыстар.....	5 813
Шығындар.....	6 269
Таза бюджеттік несиелеу.....	28,6
Қаржы активтерімен жасалатын операциялар бойынша сальдо.....	405,8
Бюджет тапшылығы (профициті).....	-890,3

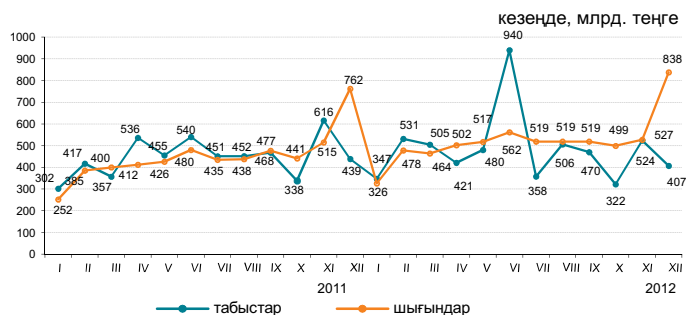

2012 жылғы қаңтар-желтоқсандағы бюджет табыстары

	Мемлекеттік бюджет			Республикалық бюджет			Жергілікті бюджет		
	млрд. теңге	үлес салмағы, пайызбен	2012 жылғы қаңтар-желтоқсан 2011 жылғы қаңтар-желтоқсанға пайызбен	млрд. теңге	үлес салмағы, пайызбен	2012 жылғы қаңтар-желтоқсан 2011 жылғы қаңтар-желтоқсанға пайызбен	млрд. теңге	үлес салмағы, пайызбен	2012 жылғы қаңтар-желтоқсан 2011 жылғы қаңтар-желтоқсанға пайызбен
Табыстар	5 813,0	100,0	108,2	4 763,5	100,0	107,0	3 011,0	100,0	112,4
Салық түсімдері	4 095,4	70,5	102,8	2 975,6	62,5	99,1	1 119,8	37,2	114,1
Салықтық емес түсімдер	285,1	4,9	205,7	249,9	5,2	229,3	35,6	1,2	118,7
Негізгі капиталды сатудан түскен түсімдер	52,5	0,9	105,2	17,3	0,4	107,4	35,2	1,2	104,2
Трансферттер түсімдері	1 380,0	23,7	115,0	1 520,7	31,9	114,7	1 820,4	60,4	111,5

2012 жылғы қаңтар-желтоқсандағы мемлекеттік бюджеттің салық түсімдері

	млрд. теңге	пайызбен	
		Үлес салмағы	2012 жылғы қаңтар-желтоқсан 2011 жылғы қаңтар-желтоқсанға
басқа салықтар	46,5		
акциздер	93,1		
жеке меншікке салықтар	172,3		
табиғи және басқа ресурстарды пайдаланғаны үшін түсетін түсімдер	303,9		
әлеуметтік салық	341,0		
жеке табыс салығы	438,5		
халықаралық сауда мен сыртқы операцияларға салынатын салықтар	744,4		
қосылған құн салығы			
корпорациялық табыс салығы			
Салықтық түсімдер		100,0	102,8
Корпорациялық табыс салығы		25,4	99,1
Қосылған құн салығы		22,3	105,7
Халықаралық сауда мен сыртқы операцияларға салынатын салықтар		18,2	91,5
Жеке табыс салығы		10,7	116,5
Әлеуметтік салық		8,3	114,9
Табиғи және басқа ресурстарды пайдаланғаны үшін түсетін түсімдер		7,4	102,0
Жеке меншікке салықтар		4,2	106,9
Акциздер		2,3	121,9
Басқа салықтар		1,2	105,0

2012 жылғы қаңтар-желтоқсандағы бюджет шығындары

	Мемлекеттік бюджет			Республикалық бюджет			Жергілікті бюджет		
	млрд. теңге	үлес салмағы, пайызбен	2012 жылғы қаңтар-желтоқсан 2011 жылғы қаңтар-желтоқсанға пайызбен	млрд. теңге	үлес салмағы, пайызбен	2012 жылғы қаңтар-желтоқсан 2011 жылғы қаңтар-желтоқсанға пайызбен	млрд. теңге	үлес салмағы, пайызбен	2012 жылғы қаңтар-желтоқсан 2011 жылғы қаңтар-желтоқсанға пайызбен
Шығындар	6 268,9	100,0	115,6	5 259,5	100,0	114,2	2 971,0	100,0	115,3
Жалпы сипаттағы мемлекеттік қызмет көрсетулер	326,1	5,2	110,0	245,0	4,7	111,5	82,5	2,8	107,5
Қорғаныс	341,1	5,4	129,0	324,7	6,2	128,3	17,8	0,6	136,3
Қоғамдық тәртіп, қауіпсіздік, құқықтық, соттық, қылмыстық орындаушылық қызмет	558,2	8,9	124,5	462,0	8,7	125,5	108,5	3,7	126,3
Білім беру	1 210,1	19,3	122,6	438,9	8,3	141,3	912,0	30,7	117,7
Денсаулық сақтау	730,8	11,7	116,7	453,0	8,6	120,3	425,3	14,3	118,5
Әлеуметтік көмек және әлеуметтік қамсыздандыру	1 239,0	19,8	109,3	1 144,2	21,8	109,6	107,5	3,6	112,5
Басқа шығындар	1 863,6	29,7	111,8	2 191,7	41,7	107,8	1 317,4	44,3	112,4

9.2 АҚША-КРЕДИТ СТАТИСТИКАСЫ

(ҰБ деректері бойынша)

Ақша базасы (резервтік ақша)

кезең соңына, млрд. теңге

2011 жылғы желтоқсан.....2 836,1
2012 жылғы желтоқсан.....2 889,9

өткен айға пайызбен

2011 жылғы желтоқсан.....95,7
2012 жылғы желтоқсан.....107,6

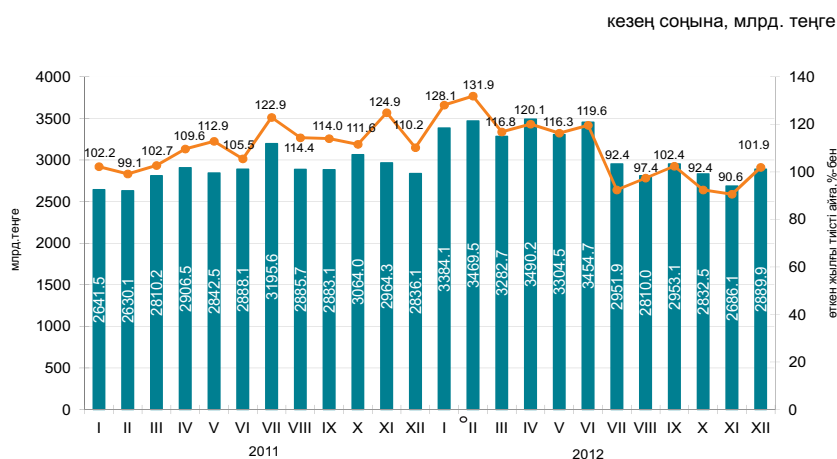

Ақша агрегаттары

кезең соңына, млрд. теңге

	2011											
	I	II	III	IV	V	VI	VII	VIII	IX	X	XI	XII
M0	1 094,8	1 091,6	1 097,1	1 124,8	1 142,7	1 191,7	1 234,2	1 254,1	1 260,7	1 260,2	1 234,7	1 365,7
M1	3 112,6	3 137,1	3 440,7	3 489,8	3 519,1	3 684,1	3 867,0	3 673,6	3 704,0	3 627,0	3 537,3	3 843,8
M2	6 649,8	6 802,8	7 167,2	7 252,5	7 209,4	7 569,0	8 014,4	7 769,6	8 006,9	7 910,0	7 754,9	7 966,3
M3	8 608,6	8 605,7	8 923,9	9 016,1	8 968,2	9 360,2	9 741,6	9 514,3	9 821,0	9 818,5	9 607,0	9 751,1

	2012											
	I	II	III	IV	V	VI	VII	VIII	IX	X	XI	XII
M0	1 301,4	1 291,3	1 307,8	1 341,4	1 350,1	1 389,4	1 398,8	1 405,2	1 421,8	1 407,6	1 379,9	1 528,0
M1	3 614,0	3 762,2	3 886,3	3 725,3	3 813,0	3 993,5	3 888,5	3 733,0	3 811,8	3 759,9	3 579,7	3 880,4
M2	7 783,1	8 050,9	8 418,6	8 618,6	8 454,0	8 490,4	8 602,6	8 409,8	8 481,6	8 761,7	8 513,8	8 546,6
M3	9 622,1	9 911,6	10 293,1	10 393,2	10 334,9	10 405,6	10 582,9	10 328,2	10 514,8	10 686,2	10 465,5	10 522,5

Теңгенің негізгі валюталарға ресми айырбастау бағамдары

кезең соңына, валюта бірлігіне теңгемен

2012 жылғы желтоқсанда шетел валютасын айырбастау пункттерімен сату көлемі оны сатып алу көлемінен: АҚШ доллары – 2,8 есеге, еуро – 1,7 есеге және ресей рублі – 2 есеге асып түсті.

2012 жылғы желтоқсанда қараша айымен салыстырғанда АҚШ долларын, еуро және ресей рублін сату тиісінше, 10%, 30,7% және 10,3% азайды.

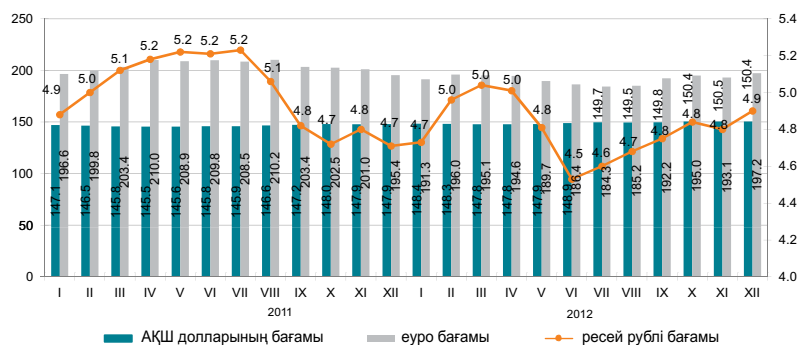

9.3 АҚША-КРЕДИТ ЖҮЙЕСІНІҢ КРЕДИТТЕРІ МЕН ДЕПОЗИТТЕРІ

ЕКІНШІ ДЕҢГЕЙЛІ БАНКТЕР КРЕДИТТЕРІ

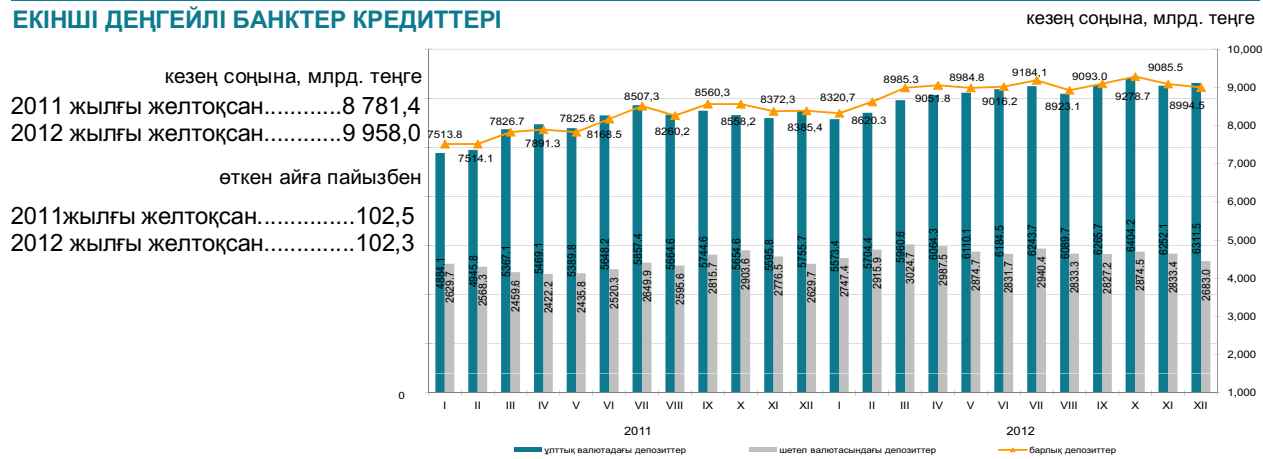

Шағын кәсіпкерлік субъектілеріне екінші деңгейлі банктердің берген кредиттері

кезең соңына

2012 жылғы желтоқсанда шағын кәсіпкерлік субъектілеріне кредит беру өткен аймен салыстырғанда 1,5% өсті. Берілген кредиттердің сомасы 1412 млрд. теңгені құрады немесе экономикаға кредиттің жалпы көлемінің 14,2%. Берілген кредиттердің едәуір сомасы саудаға (жалпы көлемнің үлесі – 32,6%), құрылысқа (16,3%) және өнеркәсіпке (13,2%) келеді.

	2012 жылғы желтоқсан			2011 жылғы желтоқсан		
	млрд. теңге	үлес салмағы, пайызбен	2011 жылғы желтоқсанға пайызбен	млрд. теңге	үлес салмағы, пайызбен	2010 жылғы желтоқсанға пайызбен
Кредиттер - барлығы	1 412,0	100,0	105,3	1 341,4	100,0	96,5
Өнеркәсіп	186,5	13,2	97,0	192,3	14,3	150,2
Ауыл шаруашылығы	53,7	3,8	87,4	61,4	4,6	90,5
Құрылыс	229,4	16,3	98,4	233,3	17,4	120,1
Көлік	49,5	3,5	122,6	40,4	3,0	77,0
Байланыс	21,0	1,5	109,8	19,1	1,4	156,7
Сауда	460,5	32,6	111,2	414,2	30,9	78,7
Басқа салалар	411,4	29,1	108,1	380,7	28,4	93,3

Кредит нарығы

Заңды тұлғаларға кредиттер беру 2012 жылғы желтоқсанда өткен айға қарағанда 2,4% өсті және 7102,7 млрд. теңге құрады, жеке тұлғаларға 2% өсті және 2855,3 млрд. теңгені құрады.

Кредиттердің жалпы сомасында ұзақ мерзімді кредиттер 80,4% (8002,3 млрд. теңге), қысқа мерзімді кредиттер 19,6% (1955,7 млрд. теңге) құрады.

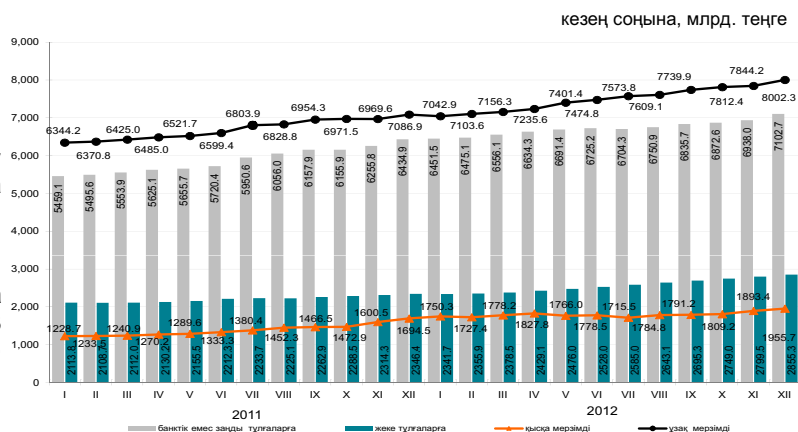

Кредиттеу объектілері бойынша банкі кредиттерінің құрылымы

кезең соңына пайызбен

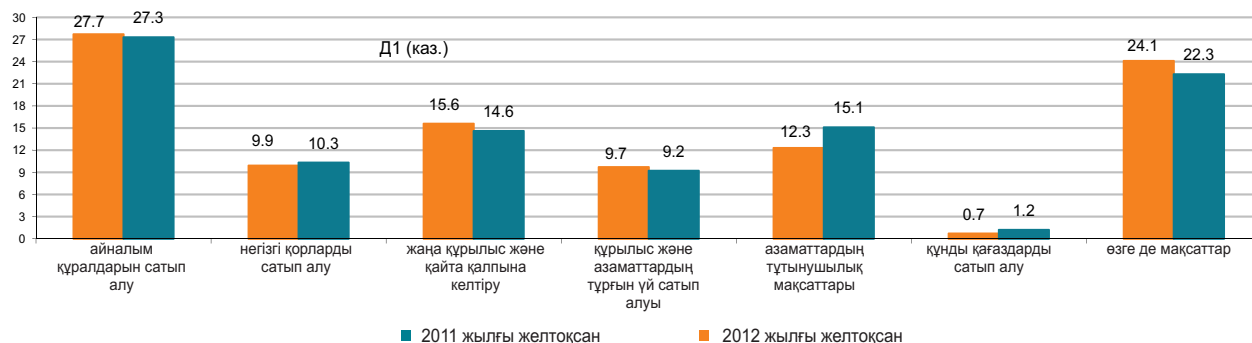

Депозиттік ұйымдардағы депозиттер

кезең соңына

2012 жылғы желтоқсанның соңына ұлттық валютадағы депозиттер өткен айға қарағанда 0,9% өсті, шетел валютасындағы депозиттер 5,3% азайды. Депозиттердің жалпы сомасында жеке тұлғалардың депозиттері 37,5% (3371,8 млрд. теңге), банктік емес заңды тұлғалардың депозиттері 62,5% (5874,4 млрд. теңге) құрады.

	2012 жылғы желтоқсан		2011 жылғы желтоқсан	
	млрд. теңге	үлес салмағы, пайызбен	млрд. теңге	үлес салмағы, пайызбен
Депозиттер - барлығы	8 994,5	100,0	8 385,4	100,0
Ұлттық валютадағы	6 311,5	70,2	5 755,7	68,6
Шетел валютасындағы	2 683,0	29,8	2 629,7	31,4

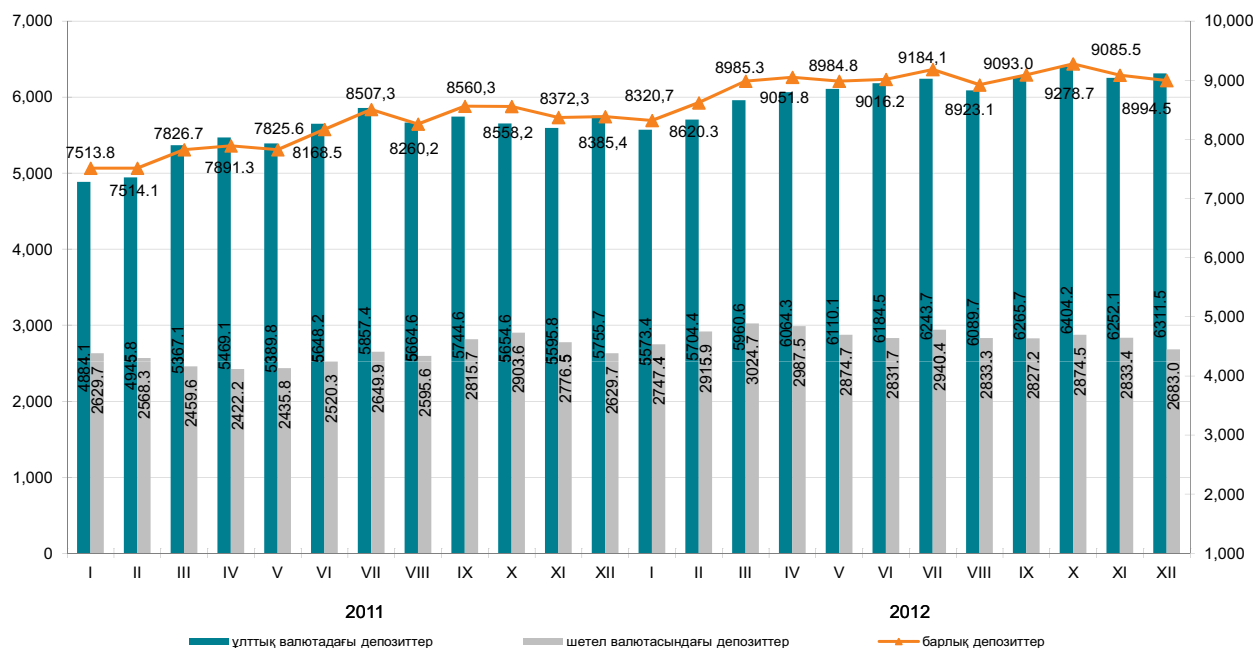

10. ӨНІРЛЕРДІҢ ӘЛЕУМЕТТІК-ЭКОНОМИКАЛЫҚ ДАМУЫ

АҚМОЛА ОБЛЫСЫ

Әлеуметтік даму

Халық, адам (2013 жылғы 1 қаңтарға)	732 947
Туғандар, адам (2012 жылғы қаңтар-желтоқсан)	13 441
Өлгендер, адам (2012 жылғы қаңтар-желтоқсан)	8 570
Келгені, адам (2012 жылғы қаңтар-желтоқсан)	13 676
Кеткені, адам (2012 жылғы қаңтар-желтоқсан)	16 928
Жұмыспен қамтылғандар, адам (2012 жылғы IV тоқсан)	418 035
Жалдамалы қызметкерлер, жұмыспен қамтылғандардың жалпы санына %-бен (2012 жылғы IV тоқсан)	58,4
Жұмыссыздық деңгейі, % (2012 жылғы IV тоқсан)	5,3
Жалақы, теңге (2012 жылғы желтоқсан)	88 998
Жан басына шаққандағы орташа атаулы ақшалай табыстары, теңге (2012 жылғы желтоқсан)	50 196
Күнкөрістің ең төменгі деңгейінің шамасы, теңге (2013 жылғы қаңтар)	15 786

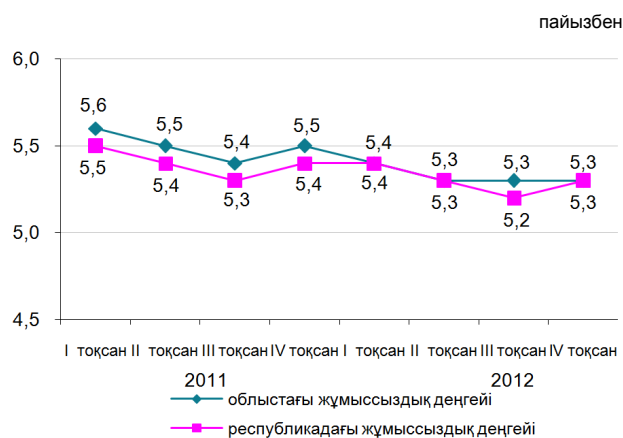

Экономиканың нақты секторы

	2013 жылғы қаңтар 2012 жылғы қаңтарға %-бен	2012 жылғы қаңтар 2011 жылғы қаңтарға %-бен
Өнеркәсіп	100,5	113,8
Ауыл шаруашылығы	104,1	90,4
Құрылыс	161,8	49,4
Бөлшек сауда	114,3	113,5
Жүк айналымы	109,7	137,5
Жолаушылар айналымы	106,2	118,8
Байланыс	108,2	108,5



Ауыл шаруашылығы

	2013 жылғы қаңтар	Өтен жылғы тиісті кезеңге пайызбен
Мал мен құстың тірідей салмақта шаруашылықта сойылғаны немесе союға өткізілгені, мың тонна	7,1	102,7
Сауылған сиыр сүті, мың тонна	11,6	104,1
Алынған тауық жұмыртқасы, млн. дана	36,5	108,3
Негізгі дөңді дақылдардың қолда бары – барлығы, мың тонна одан:	2 616,7	58,1
бидай	2 460,9	57,4
арпа	126,6	69,8

* 2013 жылғы 1 ақпанға.

Бағалар индексі

	2013 жылғы қаңтар 2012 жылғы желтоқсанға, %	2013 жылғы қаңтар 2012 жылғы қаңтарға, %
Тұтыну бағаларының индексі	100,9	106,7
Азық-түлік тауарлары	100,7	106,3
Азық-түлік емес тауарлар	100,5	104,2
Ақылы қызметтер	101,7	109,8
Өндіруші кәсіпорындар бағасының индексі	100,6	104,9
Ауыл шаруашылығының бағалары индексі	102,3	145,6
Құрылыстағы бағалар индексі	100,3	106,0
Көлік қызметтерінің тарифтері индексі	100,0	105,7
Заңды тұлғаларға көрсетілген почталық және курьерлік қызметтерінің тарифтері индексі	100,0	111,9
Заңды тұлғаларға көрсетілген байланыс қызметтері тарифтері индексі	100,0	101,1

АҚТӨБЕ ОБЛЫСЫ

Әлеуметтік даму

Халық, адам (2013 жылғы 1 қаңтарға)	796 130
Туғандар, адам (2012 жылғы қаңтар-желтоқсан)	18 483
Өлгендер, адам (2012 жылғы қаңтар-желтоқсан)	5 887
Келгені, адам (2012 жылғы қаңтар-желтоқсан)	8 364
Кеткені, адам (2012 жылғы қаңтар-желтоқсан)	11 179
Жұмыспен қамтылғандар, адам (2012 жылғы IV тоқсан)	411 319
Жалдамалы қызметкерлер, жұмыспен қамтылғандардың жалпы санына %-бен (2012 жылғы IV тоқсан)	74,4
Жұмыссыздық деңгейі, % (2012 жылғы IV тоқсан)	5,0
Жалақы, теңге (2012 жылғы желтоқсан)	113 294
Жан басына шаққандағы орташа атаулы ақшалай табыстары, теңге (2012 жылғы желтоқсан)	62 325
Күнкөрістің ең төменгі деңгейінің шамасы, теңге (2013 жылғы қаңтар)	15 009

пайызбен

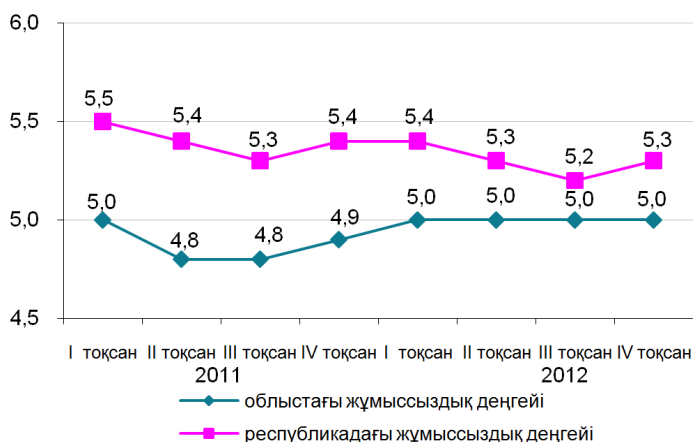

Экономиканың нақты секторы

	2013 жылғы қаңтар 2012 жылғы қаңтарға %-бен	2012 жылғы қаңтар 2011 жылғы қаңтарға %-бен
Өнеркәсіп	105,6	105,7
Ауыл шаруашылығы	83,3	104,3
Құрылыс	85,3	127,2
Бөлшек сауда	110,2	109,4
Жүк айналымы	110,2	136,8
Жолаушылар айналымы	105,0	122,3
Байланыс	109,1	106,7

2013 жылғы қаңтар, пайызбен

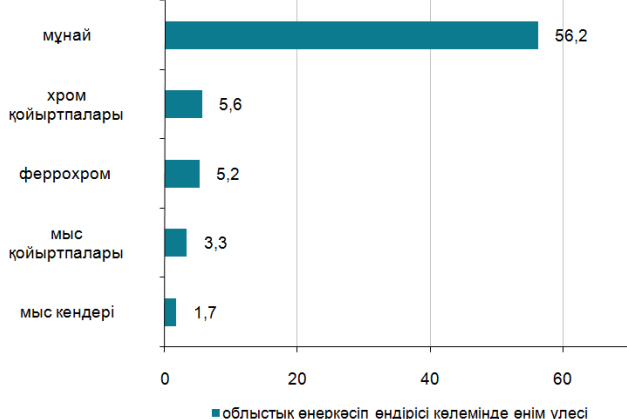

Ауыл шаруашылығы

	2013 жылғы қаңтар	Өтен жылғы тиісті кезеңге пайызбен
Мал мен құстың тірідей салмақта шаруашылықта сойылғаны немесе союға өткізілгені, мың тонна	8,8	83,1
Сауылған сиыр сүті, мың тонна	4,9	85,4
Алынған тауық жұмыртқасы, млн. дана	13,0	88,6
Негізгі дөңді дақылдардың қолда бары – барлығы, мың тонна одан:	295,0	61,8
бидай	281,0	62,3
арпа	13,2	52,1

2013 жылғы 1 ақпанға.

Бағалар индексі

	2013 жылғы қаңтар 2012 жылғы желтоқсанға, %	2013 жылғы қаңтар 2012 жылғы қаңтарға, %
Тұтыну бағаларының индексі	103,4	109,0
Азық-түлік тауарлары	100,1	104,9
Азық-түлік емес тауарлар	100,2	104,1
Ақылы қызметтер	110,7	119,5
Өндіруші кәсіпорындар бағасының индексі	98,4	96,2
Ауыл шаруашылығының бағалары индексі	99,6	103,4
Құрылыстағы бағалар индексі	100,2	103,6
Көлік қызметтерінің тарифтері индексі	100,0	101,3
Заңды тұлғаларға көрсетілген почталық және курьерлік қызметтерінің тарифтері индексі	100,8	111,9
Заңды тұлғаларға көрсетілген байланыс қызметтері тарифтері индексі	99,8	99,8

АЛМАТЫ ОБЛЫСЫ

Әлеуметтік даму

Халық, адам (2013 жылғы 1 қаңтарға)	1 946 627
Туғандар, адам (2012 жылғы қаңтар-желтоқсан)	45 806
Өлгендер, адам (2012 жылғы қаңтар-желтоқсан)	14 870
Келгені, адам (2012 жылғы қаңтар-желтоқсан)	43 480
Кеткені, адам (2012 жылғы қаңтар-желтоқсан)	37 151
Жұмыспен қамтылғандар, адам (2012 жылғы IV тоқсан)	972 011
Жалдамалы қызметкерлер, жұмыспен қамтылғандардың жалпы санына %-бен (2012 жылғы IV тоқсан)	58,2
Жұмыссыздық деңгейі, % (2012 жылғы IV тоқсан)	5,1
Жалақы, теңге (2012 жылғы желтоқсан)	93 048
Жан басына шаққандағы орташа атаулы ақшалай табыстары, теңге (2012 жылғы желтоқсан)	44 922
Күнкөрістің ең төменгі деңгейінің шамасы, теңге (2013 жылғы қаңтар)	18 157

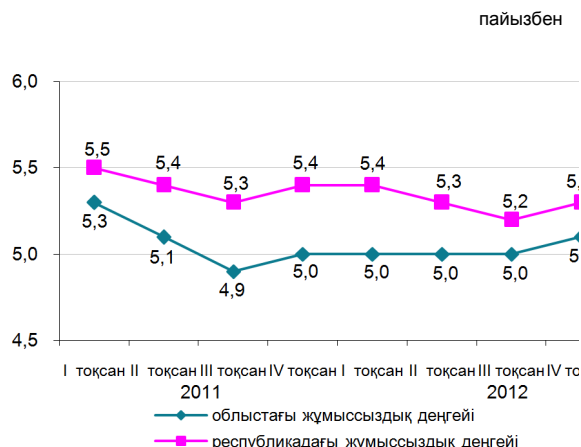

Экономиканың нақты секторы

	2013 жылғы қаңтар 2012 жылғы қаңтарға %-бен	2012 жылғы қаңтар 2011 жылғы қаңтарға %-бен
Өнеркәсіп	105,3	116,1
Ауыл шаруашылығы	99,7	99,4
Құрылыс	110,3	32,0
Бөлшек сауда	101,1	100,6
Жүк айналымы	119,3	121,5
Жолаушылар айналымы	109,0	116,5
Байланыс	102,9	103,1



Ауыл шаруашылығы

	2013 жылғы қаңтар	Өтен жылғы тиісті кезеңге пайызбен
Мал мен құстың тірідей салмақта шаруашылықта сойылғаны немесе союға өткізілгені, мың тонна	16,8	102,2
Сауылған сиыр сүті, мың тонна	44,2	99,3
Алынған тауық жұмыртқасы, млн. дана	58,6	92,2
Негізгі дәнді дақылдардың қолда бары – барлығы, мың тонна одан:	160,6	84,3
бидай	40,6	57,7
жүгері	29,6	94,7

* 2013 жылғы 1 ақпанға.

Бағалар индексі

	2013 жылғы қаңтар 2012 жылғы желтоқсанға, %	2013 жылғы қаңтар 2012 жылғы қаңтарға, %
Тұтыну бағаларының индексі	100,5	105,9
Азық-түлік тауарлары	100,6	104,6
Азық-түлік емес тауарлар	100,2	103,0
Ақылы қызметтер	100,4	110,7
Өндіруші кәсіпорындар бағасының индексі	100,8	107,5
Ауыл шаруашылығының бағалары индексі	102,9	100,5
Құрылыстағы бағалар индексі	100,9	105,6
Көлік қызметтерінің тарифтері индексі	101,0	107,4
Заңды тұлғаларға көрсетілген почталық және курьерлік қызметтерінің тарифтері индексі	100,0	121,4
Заңды тұлғаларға көрсетілген байланыс қызметтері тарифтері индексі	100,0	99,7

АТЫРАУ ОБЛЫСЫ

Әлеуметтік даму

Халық, адам (2013 жылғы 1 қаңтарға)	555 198
Туғандар, адам (2012 жылғы қаңтар-желтоқсан)	15 488
Өлгендер, адам (2012 жылғы қаңтар-желтоқсан)	3 768
Келгені, адам (2012 жылғы қаңтар-желтоқсан)	8 446
Кеткені, адам (2012 жылғы қаңтар-желтоқсан)	7 955
Жұмыспен қамтылғандар, адам (2012 жылғы IV тоқсан)	277 304
Жалдамалы қызметкерлер, жұмыспен қамтылғандардың жалпы санына %-бен (2012 жылғы IV тоқсан)	88,6
Жұмыссыздық деңгейі, % (2012 жылғы IV тоқсан)	5,0
Жалақы, теңге (2012 жылғы желтоқсан)	202 484
Жан басына шаққандағы орташа атаулы ақшалай табыстары, теңге (2012 жылғы желтоқсан)	131 141
Күнкөрістің ең төменгі деңгейінің шамасы, теңге (2013 жылғы қаңтар)	17 945

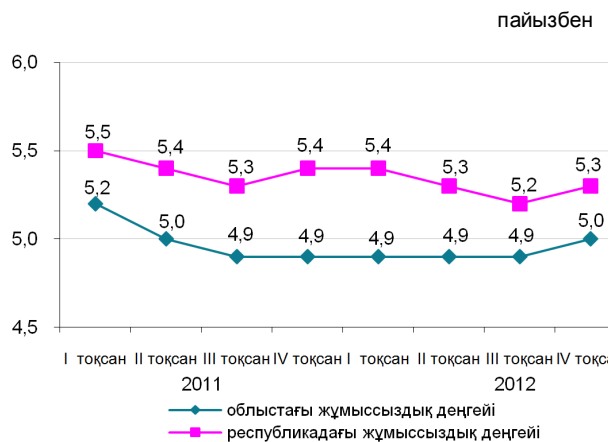

Экономиканың нақты секторы

	2013 жылғы қаңтар 2012 жылғы қаңтарға %-бен	2012 жылғы қаңтар 2011 жылғы қаңтарға %-бен
Өнеркәсіп	103,8	98,2
Ауыл шаруашылығы	96,8	102,3
Құрылыс	75,5	70,0
Бөлшек сауда	115,7	114,7
Жүк айналымы	100,6	114,4
Жолаушылар айналымы	103,7	132,8
Байланыс	99,4	110,7

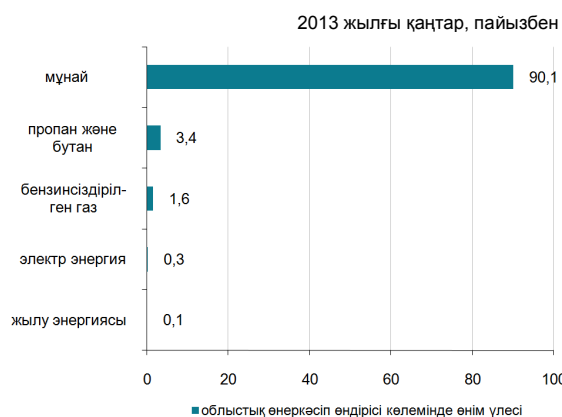

Ауыл шаруашылығы

	2013 жылғы қаңтар	Өтен жылғы тиісті кезеңге пайызбен
Мал мен құстың тірідей салмақта шаруашылықта сойылғаны немесе союға өткізілгені, мың тонна	3,4	95,1
Сауылған сиыр сүті, мың тонна	2,0	100,4
Алынған тауық жұмыртқасы, мың дана	112,4	86,0
Негізгі дөңді дақылдардың қолда бары – барлығы, тонна	5,0	2,7
соның ішінде: тараы	5,0	-

* 2013 жылғы 1 ақпанға.

Бағалар индексі

	2013 жылғы қаңтар 2012 жылғы желтоқсанға, %	2013 жылғы қаңтар 2012 жылғы қаңтарға, %
Тұтыну бағаларының индексі	100,9	107,2
Азық-түлік тауарлары	100,6	104,9
Азық-түлік емес тауарлар	100,1	103,4
Ақылы қызметтер	102,1	114,4
Өндіруші кәсіпорындар бағасының индексі	98,5	102,9
Ауыл шаруашылығының бағалары индексі	100,2	119,3
Құрылыстағы бағалар индексі	100,4	102,4
Көлік қызметтерінің тарифтері индексі	100,3	122,1
Заңды тұлғаларға көрсетілген почталық және курьерлік қызметтерінің тарифтері индексі	100,0	113,8
Заңды тұлғаларға көрсетілген байланыс қызметтері тарифтері индексі	100,1	94,4

БАТЫС ҚАЗАҚСТАН ОБЛЫСЫ

Әлеуметтік даму

Халық, адам (2013 жылғы 1 қаңтарға)	617 779
Туғандар, адам (2012 жылғы қаңтар-желтоқсан)	12 431
Өлгендер, адам (2012 жылғы қаңтар-желтоқсан)	5 858
Келгені, адам (2012 жылғы қаңтар-желтоқсан)	13 171
Кеткені, адам (2012 жылғы қаңтар-желтоқсан)	14 516

пайызбен

Жұмыспен қамтылғандар, адам (2012 жылғы IV тоқсан)	315 490
Жалдамалы қызметкерлер, жұмыспен қамтылғандардың жалпы санына %-бен (2012 жылғы IV тоқсан)	60,2
Жұмыссыздық деңгейі, % (2012 жылғы IV тоқсан)	5,1

Жалақы, теңге (2012 жылғы желтоқсан)	108 499
Жан басына шаққандағы орташа атаулы ақшалай табыстары, теңге (2012 жылғы желтоқсан)	59 835
Күнкөрістің ең төменгі деңгейінің шамасы, теңге (2013 жылғы қаңтар)	15 915

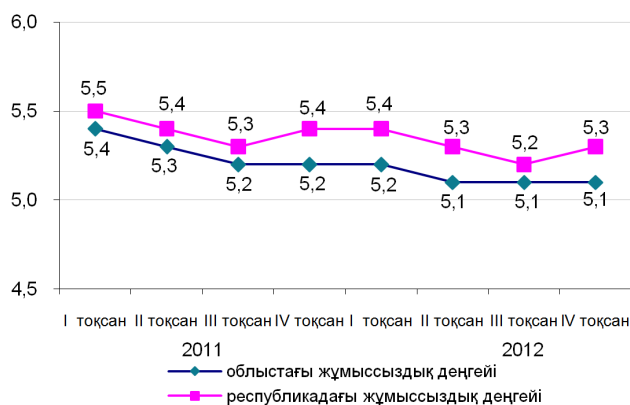

Экономиканың нақты секторы

	2013 жылғы қаңтар 2012 жылғы қаңтарға %-бен	2012 жылғы қаңтар 2011 жылғы қаңтарға %-бен
Өнеркәсіп	104,7	92,2
Ауыл шаруашылығы	97,7	96,9
Құрылыс	62,1	64,3
Бөлшек сауда	116,2	115,2
Жүк айналымы	115,8	137,3
Жолаушылар айналымы	108,7	119,4
Байланыс	93,6	106,1



Ауыл шаруашылығы

	2013 жылғы қаңтар	Өтен жылғы тиісті кезеңге пайызбен
Мал мен құстың тірідей салмақта шаруашылықта сойылғаны немесе союға өткізілгені, мың тонна	3,5	96,0
Сауылған сиыр сүті, мың тонна	3,9	108,5
Алынған тауық жұмыртқасы, млн. дана	9,0	95,6
Негізгі дөнді дақылдардың қолда бары – барлығы, мың тонна	392,7	78,0
одан:		
бидай	374,7	81,9
арпа	13,7	32,8

* 2013 жылғы 1 ақпанға.

Бағалар индексі

	2013 жылғы қаңтар 2012 жылғы желтоқсанға, %	2013 жылғы қаңтар 2012 жылғы қаңтарға, %
Тұтыну бағаларының индексі	101,9	105,9
Азық-түлік тауарлары	100,1	104,8
Азық-түлік емес тауарлар	100,1	103,3
Ақылы қызметтер	106,0	110,0
Өндіруші кәсіпорындар бағасының индексі	100,1	106,1
Ауыл шаруашылығының бағалары индексі	100,4	86,5
Құрылыстағы бағалар индексі	100,2	103,7
Көлік қызметтерінің тарифтері индексі	100,0	103,0
Заңды тұлғаларға көрсетілген почталық және курьерлік қызметтерінің тарифтері индексі	100,0	122,3
Заңды тұлғаларға көрсетілген почталық және курьерлік қызметтерінің тарифтері индексі	97,1	96,9

ЖАМБЫЛ ОБЛЫСЫ

Әлеуметтік даму

Халық, адам (2013 жылғы 1 қаңтарға)	1 070 239
Туғандар, адам (2012 жылғы қаңтар-желтоқсан)	28 680
Өлгендер, адам (2012 жылғы қаңтар-желтоқсан)	7 988
Келгені, адам (2012 жылғы қаңтар-желтоқсан)	14 149
Кеткені, адам (2012 жылғы қаңтар-желтоқсан)	20 578
Жұмыспен қамтылғандар, адам (2012 жылғы IV тоқсан)	556 793
Жалдамалы қызметкерлер, жұмыспен қамтылғандардың жалпы санына %-бен (2012 жылғы IV тоқсан)	48,6
Жұмыссыздық деңгейі, % (2012 жылғы IV тоқсан)	5,4
Жалақы, теңге (2012 жылғы желтоқсан)	86 330
Жан басына шаққандағы орташа атаулы ақшалай табыстары, теңге (2012 жылғы желтоқсан)	37 844
Күнкөрістің ең төменгі деңгейінің шамасы, теңге (2013 жылғы қаңтар)	15 545

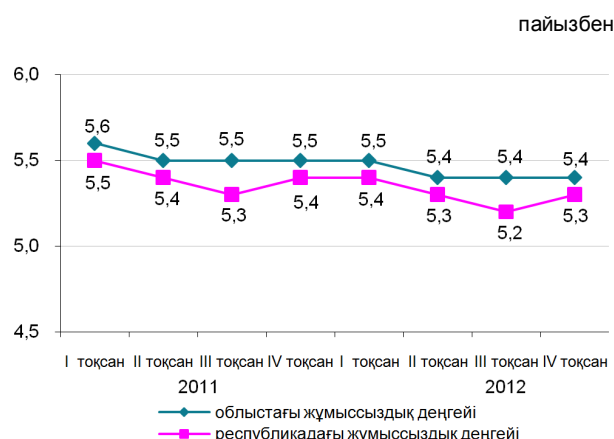

Экономиканың нақты секторы

	2013 жылғы қаңтар 2012 жылғы қаңтарға %-бен	2012 жылғы қаңтар 2011 жылғы қаңтарға %-бен
Өнеркәсіп	102,0	132,9
Ауыл шаруашылығы	97,0	101,3
Құрылыс	141,2	93,2
Бөлшек сауда	115,3	105,7
Жүк айналымы	115,6	131,2
Жолаушылар айналымы	114,2	121,4
Байланыс	94,0	104,3



Ауыл шаруашылығы

	2013 жылғы қаңтар	Өтен жылғы тиісті кезеңге пайызбен
Мал мен құстың тірідей салмақта шаруашылықта сойылғаны немесе союға өткізілгені, мың тонна	6,2	102,8
Сауылған сиыр сүті, мың тонна	14,7	85,5
Алынған тауық жұмыртқасы, млн. дана	6,0	90,0
Негізгі дөнді дақылдардың қолда бары – барлығы, мың тонна	57,6	79,1
одан:		
бидай	32,5	87,4
арпа	23,3	70,1

* 2013 жылғы 1 ақпанға.

Бағалар индексі

	2013 жылғы қаңтар 2012 жылғы желтоқсанға, %	2013 жылғы қаңтар 2012 жылғы қаңтарға, %
Тұтыну бағаларының индексі	101,5	107,1
Азық-түлік тауарлары	100,6	104,9
Азық-түлік емес тауарлар	100,3	103,3
Ақылы қызметтер	103,7	113,6
Өндіруші кәсіпорындар бағасының индексі	102,0	115,5
Ауыл шаруашылығының бағалары индексі	100,9	117,5
Құрылыстағы бағалар индексі	100,5	106,9
Көлік қызметтерінің тарифтері индексі	102,9	109,9
Заңды тұлғаларға көрсетілген почталық және курьерлік қызметтерінің тарифтері индексі	100,0	120,4
Заңды тұлғаларға көрсетілген байланыс қызметтері тарифтері индексі	100,0	101,0

ҚАРАҒАНДЫ ОБЛЫСЫ

Әлеуметтік даму

Халық, адам (2013 жылғы 1 қаңтарға)	1 363 264
Туғандар, адам (2012 жылғы қаңтар-желтоқсан)	24 597
Өлгендер, адам (2012 жылғы қаңтар-желтоқсан)	15 228
Келгені, адам (2012 жылғы қаңтар-желтоқсан)	24 642
Кеткені, адам (2012 жылғы қаңтар-желтоқсан)	28 811
Жұмыспен қамтылғандар, адам (2012 жылғы IV тоқсан)	702 603
Жалдамалы қызметкерлер, жұмыспен қамтылғандардың жалпы санына %-бен (2012 жылғы IV тоқсан)	83,8
Жұмыссыздық деңгейі, % (2012 жылғы IV тоқсан)	5,2
Жалақы, теңге (2012 жылғы желтоқсан)	107 339
Жан басына шаққандағы орташа атаулы ақшалай табыстары, теңге (2012 жылғы желтоқсан)	65 325
Күнкөрістің ең төменгі деңгейінің шамасы, теңге (2013 жылғы қаңтар)	15 615

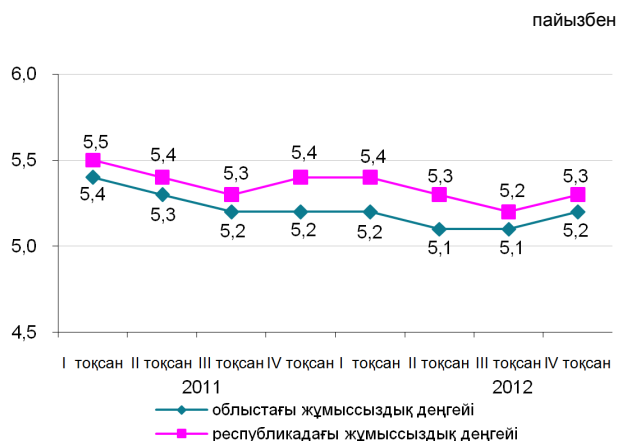

Экономиканың нақты секторы

	2013 жылғы қаңтар 2012 жылғы қаңтарға %-бен	2012 жылғы қаңтар 2011 жылғы қаңтарға %-бен
Өнеркәсіп	88,9	102,5
Ауыл шаруашылығы	102,4	102,8
Құрылыс	119,8	115,8
Бөлшек сауда	111,7	110,3
Жүк айналымы	120,2	132,3
Жолаушылар айналымы	109,7	142,5
Байланыс	101,7	110,0



Ауыл шаруашылығы

	2013 жылғы қаңтар	Өтен жылғы тиісті кезеңге пайызбен
Мал мен құстың тірідей салмақта шаруашылықта сойылғаны немесе союға өткізілгені, мың тонна	8,7	99,6
Сауылған сиыр сүті, мың тонна	8,6	105,5
Алынған тауық жұмыртқасы, млн. дана	42,4	125,0
Негізгі дәнді дақылдардың қолда бары – барлығы, мың тонна одан:	304,5	61,7
бидай	267,2	59,8
арпа	24,9	73,2

* 2013 жылғы 1 ақпанға.

Бағалар индексі

	2013 жылғы қаңтар 2012 жылғы желтоқсанға, %	2013 жылғы қаңтар 2012 жылғы қаңтарға, %
Тұтыну бағаларының индексі	100,8	107,5
Азық-түлік тауарлары	100,6	106,2
Азық-түлік емес тауарлар	100,3	103,4
Ақылы қызметтер	101,5	113,4
Өндіруші кәсіпорындар бағасының индексі	97,4	103,2
Ауыл шаруашылығының бағалары индексі	101,9	112,9
Құрылыстағы бағалар индексі	100,7	106,0
Көлік қызметтерінің тарифтері индексі	100,0	106,5
Заңды тұлғаларға көрсетілген почталық және курьерлік қызметтерінің тарифтері индексі	100,0	124,6
Заңды тұлғаларға көрсетілген байланыс қызметтері тарифтері индексі	100,0	97,3

ҚОСТАНАЙ ОБЛЫСЫ

Әлеуметтік даму

Халық, адам (2013 жылғы 1 қаңтарға)	880 109
Туғандар, адам (2012 жылғы қаңтар-желтоқсан)	13 132
Өлгендер, адам (2012 жылғы қаңтар-желтоқсан)	10 199
Келгені, адам (2012 жылғы қаңтар-желтоқсан)	19 838
Кеткені, адам (2012 жылғы қаңтар-желтоқсан)	22 241
Жұмыспен қамтылғандар, адам (2012 жылғы IV тоқсан)	508 511
Жалдамалы қызметкерлер, жұмыспен қамтылғандардың жалпы санына %-бен (2012 жылғы IV тоқсан)	58,2
Жұмыссыздық деңгейі, % (2012 жылғы IV тоқсан)	5,2
Жалақы, теңге (2012 жылғы желтоқсан)	91 709
Жан басына шаққандағы орташа атаулы ақшалай табыстары, теңге (2012 жылғы желтоқсан)	51 224
Күнкөрістің ең төменгі деңгейінің шамасы, теңге (2013 жылғы қаңтар)	15 662

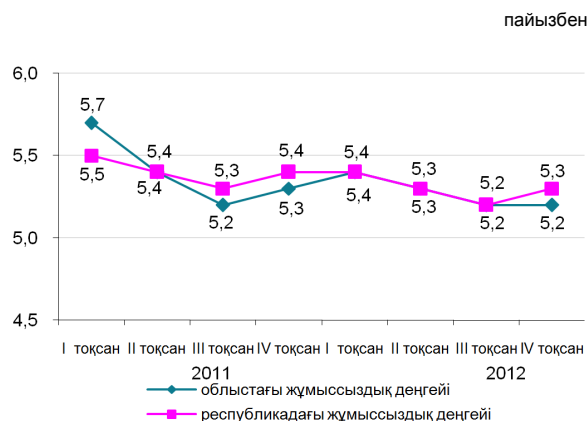

Экономиканың нақты секторы

	2013 жылғы қаңтар 2012 жылғы қаңтарға %-бен	2012 жылғы қаңтар 2011 жылғы қаңтарға %-бен
Өнеркәсіп	95,5	102,0
Ауыл шаруашылығы	86,7	72,8
Құрылыс	133,9	141,1
Бөлшек сауда	113,0	115,5
Жүк айналымы	111,8	142,1
Жолаушылар айналымы	111,8	122,8
Байланыс	105,9	108,5



Ауыл шаруашылығы

	2013 жылғы қаңтар	Өтен жылғы тиісті кезеңге пайызбен
Мал мен құстың тірідей салмақта шаруашылықта сойылғаны немесе союға өткізілгені, мың тонна	10,3	82,1
Сауылған сиыр сүті, мың тонна	16,0	106,0
Алынған тауық жұмыртқасы, млн. дана	32,9	100,2
Негізгі дөңді дақылдардың қолда бары – барлығы, мың тонна одан:	3 882,6	65,5
бидай	3 718,5	65,6
арпа	99,1	69,0

* 2013 жылғы 1 ақпанға.

Бағалар индексі

	2013 жылғы қаңтар 2012 жылғы желтоқсанға, %	2013 жылғы қаңтар 2012 жылғы қаңтарға, %
Тұтыну бағаларының индексі	101,6	106,4
Азық-түлік тауарлары	100,2	105,2
Азық-түлік емес тауарлар	100,2	103,5
Ақылы қызметтер	104,6	111,0
Өндіруші кәсіпорындар бағасының индексі	107,7	88,2
Ауыл шаруашылығының бағалары индексі	100,9	101,8
Құрылыстағы бағалар индексі	100,3	106,2
Көлік қызметтерінің тарифтері индексі	100,8	104,6
Заңды тұлғаларға көрсетілген почталық және курьерлік қызметтерінің тарифтері индексі	100,0	120,5
Заңды тұлғаларға көрсетілген почталық және курьерлік қызметтерінің тарифтері индексі	100,0	100,4

ҚЫЗЫЛОРДА ОБЛЫСЫ

Әлеуметтік даму

Халық, адам (2013 жылғы 1 қаңтарға)	726 781
Туғандар, адам (2012 жылғы қаңтар-желтоқсан)	20 149
Өлгендер, адам (2012 жылғы қаңтар-желтоқсан)	4 678
Келгені, адам (2012 жылғы қаңтар-желтоқсан)	11 836
Кеткені, адам (2012 жылғы қаңтар-желтоқсан)	13 518
Жұмыспен қамтылғандар, адам (2012 жылғы IV тоқсан)	328 482
Жалдамалы қызметкерлер, жұмыспен қамтылғандардың жалпы санына %-бен (2012 жылғы IV тоқсан)	66,9
Жұмыссыздық деңгейі, % (2012 жылғы IV тоқсан)	5,3
Жалақы, теңге (2012 жылғы желтоқсан)	104 618
Жан басына шаққандағы орташа атаулы ақшалай табыстары, теңге (2012 жылғы желтоқсан)	49 237
Күнкөрістің ең төменгі деңгейінің шамасы, теңге (2013 жылғы қаңтар)	16 123

пайызбен

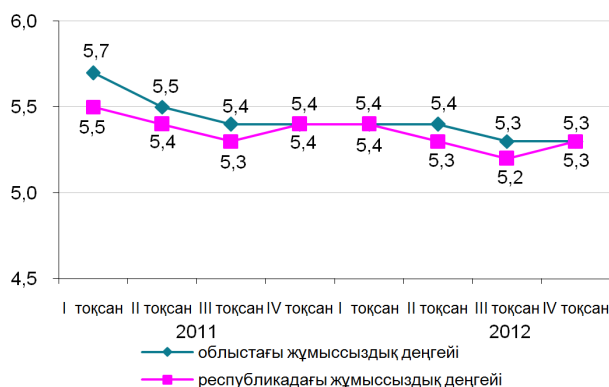

Экономиканың нақты секторы

	2013 жылғы қаңтар 2012 жылғы қаңтарға %-бен	2012 жылғы қаңтар 2011 жылғы қаңтарға %-бен
Өнеркәсіп	101,5	101,4
Ауыл шаруашылығы	104,0	101,8
Құрылыс	172,8	58,5
Бөлшек сауда	111,7	136,5
Жүк айналымы	109,2	136,0
Жолаушылар айналымы	114,0	124,2
Байланыс	101,1	100,0

2013 жылғы қаңтар, пайызбен

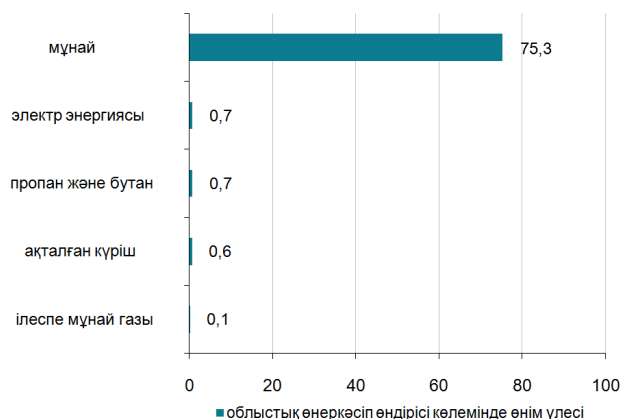

Ауыл шаруашылығы

	2013 жылғы қаңтар	Өтен жылғы тиісті кезеңге пайызбен
Мал мен құстың тірідей салмақта шаруашылықта сойылғаны немесе союға өткізілгені, мың тонна	2,6	104,8
Сауылған сиыр сүті, мың тонна	4,8	98,6
Алынған тауық жұмыртқасы, млн. дана	0,2	56,3
Негізгі дөңді дақылдардың қолда бары – барлығы, мың тонна одан:	135,0	132,7
күріш	134,0	134,4

* 2013 жылғы 1 ақпанға.

Бағалар индексі

	2013 жылғы қаңтар 2012 жылғы желтоқсанға, %	2013 жылғы қаңтар 2012 жылғы қаңтарға, %
Тұтыну бағаларының индексі	100,6	106,6
Азық-түлік тауарлары	100,4	104,4
Азық-түлік емес тауарлар	100,2	103,2
Ақылы қызметтер	101,2	113,1
Өндіруші кәсіпорындар бағасының индексі	100,4	103,2
Ауыл шаруашылығының бағалары индексі	100,5	78,4
Құрылыстағы бағалар индексі	100,2	104,9
Көлік қызметтерінің тарифтері индексі	100,7	105,1
Заңды тұлғаларға көрсетілген почталық және курьерлік қызметтерінің тарифтері индексі	100,0	118,3
Заңды тұлғаларға көрсетілген байланыс қызметтері тарифтері индексі	100,0	97,4

МАҢҒЫСТАУ ОБЛЫСЫ

Әлеуметтік даму

Халық, адам (2013 жылғы 1 қаңтарға)	568 086
Туғандар, адам (2012 жылғы қаңтар-желтоқсан)	17 045
Өлгендер, адам (2012 жылғы қаңтар-желтоқсан)	2 802
Келгені, адам (2012 жылғы қаңтар-желтоқсан)	19 216
Кеткені, адам (2012 жылғы қаңтар-желтоқсан)	11 097

Жұмыспен қамтылғандар, адам (2012 жылғы IV тоқсан)	255 502
Жалдамалы қызметкерлер, жұмыспен қамтылғандардың жалпы санына %-бен (2012 жылғы IV тоқсан)	92,7
Жұмыссыздық деңгейі, % (2012 жылғы IV тоқсан)	5,6

Жалақы, теңге (2012 жылғы желтоқсан)	232 703
Жан басына шаққандағы орташа атаулы ақшалай табыстары, теңге (2012 жылғы желтоқсан)	110 028
Күнкөрістің ең төменгі деңгейінің шамасы, теңге (2013 жылғы қаңтар)	20 612

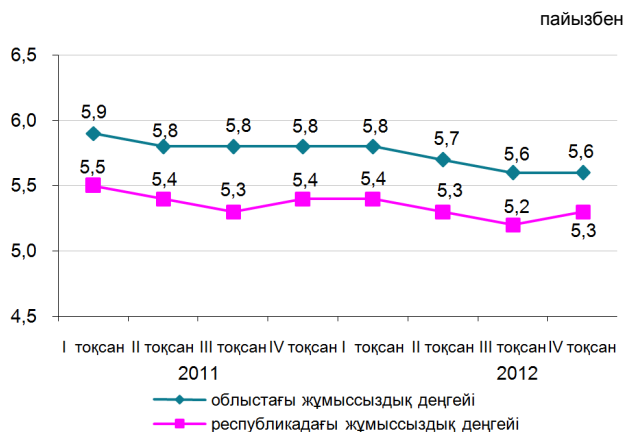

Экономиканың нақты секторы

	2013 жылғы қаңтар 2012 жылғы қаңтарға %-бен	2012 жылғы қаңтар 2011 жылғы қаңтарға %-бен
Өнеркәсіп	98,3	101,3
Ауыл шаруашылығы	98,3	98,8
Құрылыс	93,3	132,1
Бөлшек сауда	110,4	113,8
Жүк айналымы	110,7	152,2
Жолаушылар айналымы	99,5	106,8
Байланыс	91,1	115,0



Ауыл шаруашылығы

	2013 жылғы қаңтар	Өтен жылғы тиісті кезеңге пайызбен
Мал мен құстың тірідей салмақта шаруашылықта сойылғаны немесе союға өткізілгені, мың тонна	0,7	98,8
Сауылған сиыр сүті, тонна	87,2	93,7
Алынған тауық жұмыртқасы, мың дана	32,4	108,0
Негізгі дәнді дақылдардың қолда бары – барлығы, мың тонна	68,3	99,4
соның ішінде:		
бидай	68,3	113,5

* 2013 жылғы 1 ақпанға.

Бағалар индексі

	2013 жылғы қаңтар 2012 жылғы желтоқсанға, %	2013 жылғы қаңтар 2012 жылғы қаңтарға, %
Тұтыну бағаларының индексі	100,5	106,3
Азық-түлік тауарлары	100,3	105,2
Азық-түлік емес тауарлар	100,4	104,5
Ақылы қызметтер	100,8	109,4
Өндіруші кәсіпорындар бағасының индексі	100,0	104,8
Ауыл шаруашылығының бағалары индексі	100,1	103,1
Құрылыстағы бағалар индексі	100,4	104,6
Көлік қызметтерінің тарифтері индексі	100,5	100,5
Заңды тұлғаларға көрсетілген почталық және курьерлік қызметтерінің тарифтері индексі	100,0	117,5
Заңды тұлғаларға көрсетілген байланыс қызметтері тарифтері индексі	97,3	98,8

ОҢТҮСТІК ҚАЗАҚСТАН ОБЛЫСЫ

Әлеуметтік даму

Халық, адам (2013 жылғы 1 қаңтарға)	2 678 335
Туғандар, адам (2012 жылғы қаңтар-желтоқсан)	79 508
Өлгендер, адам (2012 жылғы қаңтар-желтоқсан)	15 144
Келгені, адам (2012 жылғы қаңтар-желтоқсан)	35 375
Кеткені, адам (2012 жылғы қаңтар-желтоқсан)	42 927

Жұмыспен қамтылғандар, адам (2012 жылғы IV тоқсан)	1 173 287
Жалдамалы қызметкерлер, жұмыспен қамтылғандардың жалпы санына %-бен (2012 жылғы IV тоқсан)	52,9
Жұмыссыздық деңгейі, % (2012 жылғы IV тоқсан)	5,6

Жалақы, теңге (2012 жылғы желтоқсан)	86 999
Жан басына шаққандағы орташа атаулы ақшалай табыстары, теңге (2012 жылғы желтоқсан)	33 960
Күнкөрістің ең төменгі деңгейінің шамасы, теңге (2013 жылғы қаңтар)	15 719

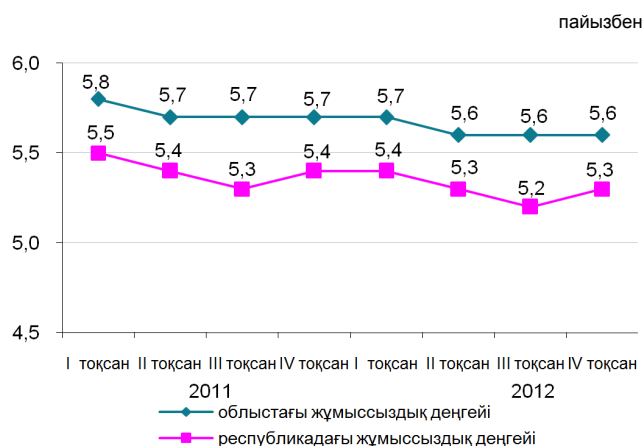

Экономиканың нақты секторы

	2013 жылғы қаңтар 2012 жылғы қаңтарға %-бен	2012 жылғы қаңтар 2011 жылғы қаңтарға %-бен
Өнеркәсіп	104,9	111,0
Ауыл шаруашылығы	102,4	101,9
Құрылыс	142,2	98,4
Бөлшек сауда	111,3	110,3
Жүк айналымы	114,3	135,5
Жолаушылар айналымы	115,2	132,1
Байланыс	100,8	106,4

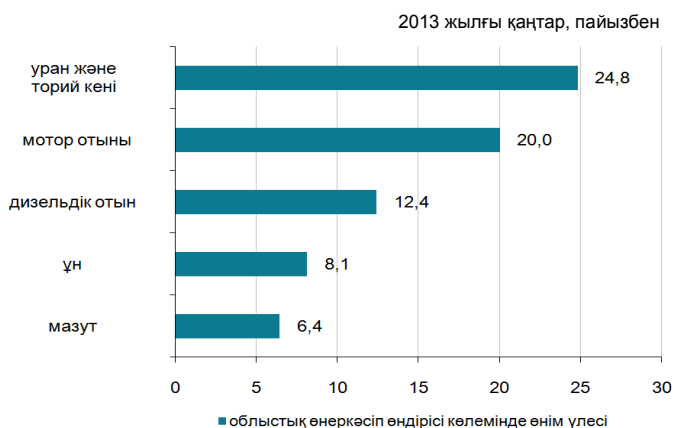

Ауыл шаруашылығы

	2013 жылғы қаңтар	Өтен жылғы тиісті кезеңге пайызбен
Мал мен құстың тірідей салмақта шаруашылықта сойылғаны немесе союға өткізілгені, мың тонна	15,9	103,9
Сауылған сиыр сүті, мың тонна	37,1	100,5
Алынған тауық жұмыртқасы, млн. дана	16,9	94,6
Негізгі дөңді дақылдардың қолда бары – барлығы, мың тонна одан:	81,5	71,1
бидай	78,5	71,5

* 2013 жылғы 1 ақпанға.

Бағалар индексі

	2013 жылғы қаңтар 2012 жылғы желтоқсанға, %	2013 жылғы қаңтар 2012 жылғы қаңтарға, %
Тұтыну бағаларының индексі	100,8	106,0
Азық-түлік тауарлары	100,7	105,3
Азық-түлік емес тауарлар	100,5	103,8
Ақылы қызметтер	101,2	109,3
Өндіруші кәсіпорындар бағасының индексі	101,1	105,4
Ауыл шаруашылығының бағалары индексі	100,7	108,5
Құрылыстағы бағалар индексі	100,1	105,0
Көлік қызметтерінің тарифтері индексі	101,0	102,1
Заңды тұлғаларға көрсетілген почталық және курьерлік қызметтерінің тарифтері индексі	100,0	123,5
Заңды тұлғаларға көрсетілген байланыс қызметтері тарифтері индексі	99,5	99,6

ПАВЛОДАР ОБЛЫСЫ

Әлеуметтік даму

Халық, адам (2013 жылғы 1 қаңтарға)	749 154
Туғандар, адам (2012 жылғы қаңтар-желтоқсан)	12 831
Өлгендер, адам (2012 жылғы қаңтар-желтоқсан)	8 001
Келгені, адам (2012 жылғы қаңтар-желтоқсан)	13 376
Кеткені, адам (2012 жылғы қаңтар-желтоқсан)	16 107

Жұмыспен қамтылғандар, адам (2012 жылғы IV тоқсан)	414 471
Жалдамалы қызметкерлер, жұмыспен қамтылғандардың жалпы санына %-бен (2012 жылғы IV тоқсан)	79,2
Жұмыссыздық деңгейі, % (2012 жылғы IV тоқсан)	5,0

Жалақы, теңге (2012 жылғы желтоқсан)	110 636
Жан басына шаққандағы орташа атаулы ақшалай табыстары, теңге (2012 жылғы желтоқсан)	67 259
Күнкөрістің ең төменгі деңгейінің шамасы, теңге (2013 жылғы қаңтар)	15 906

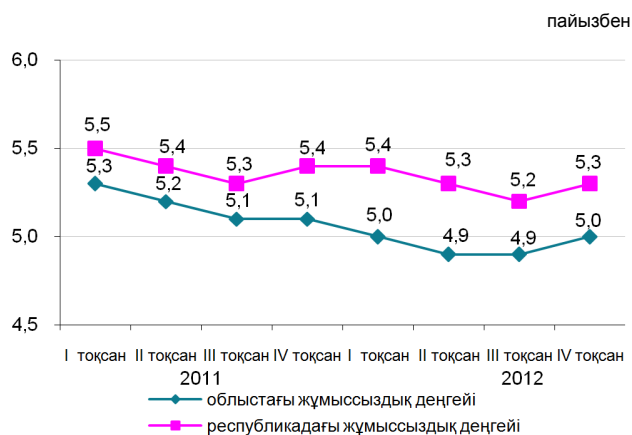

Экономиканың нақты секторы

	2013 жылғы қаңтар 2012 жылғы қаңтарға %-бен	2012 жылғы қаңтар 2011 жылғы қаңтарға %-бен
Өнеркәсіп	96,2	98,8
Ауыл шаруашылығы	102,5	95,2
Құрылыс	186,0	128,8
Бөлшек сауда	110,7	110,3
Жүк айналымы	110,9	138,5
Жолаушылар айналымы	103,4	128,3
Байланыс	107,3	103,6

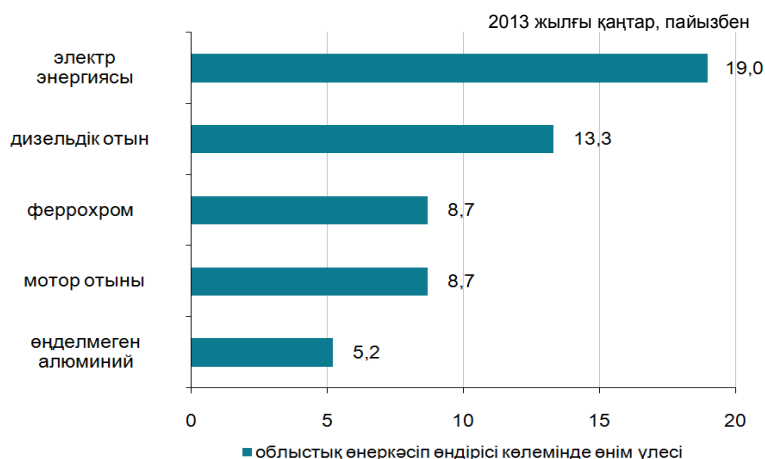

Ауыл шаруашылығы

	2013 жылғы қаңтар	Өтен жылғы тиісті кезеңге пайызбен
Мал мен құстың тірідей салмақта шаруашылықта сойылғаны немесе союға өткізілгені, мың тонна	5,2	101,6
Сауылған сиыр сүті, мың тонна	13,6	98,7
Алынған тауық жұмыртқасы, млн. дана	5,4	2,1 есе
Негізгі дәнді дақылдардың қолда бары – барлығы, мың тонна одан:	215,5	64,0
бидай	179,2	61,6
арпа	20,1	78,2

* 2013 жылғы 1 ақпанға.

Бағалар индексі

	2013 жылғы қаңтар 2012 жылғы желтоқсанға, %	2013 жылғы қаңтар 2012 жылғы қаңтарға, %
Тұтыну бағаларының индексі	101,0	106,3
Азық-түлік тауарлары	100,6	106,1
Азық-түлік емес тауарлар	100,3	103,6
Ақылы қызметтер	102,3	109,2
Өндіруші кәсіпорындар бағасының индексі	102,1	102,6
Ауыл шаруашылығының бағалары индексі	100,8	99,7
Құрылыстағы бағалар индексі	100,3	105,6
Көлік қызметтерінің тарифтері индексі	100,2	145,9
Заңды тұлғаларға көрсетілген почталық және курьерлік қызметтерінің тарифтері индексі	100,0	119,2
Заңды тұлғаларға көрсетілген байланыс қызметтері тарифтері индексі	99,9	98,4

СОЛТҮСТІК ҚАЗАҚСТАН ОБЛЫСЫ

Әлеуметтік даму

Халық, адам (2013 жылғы 1 қаңтарға)	579 636
Туғандар, адам (2012 жылғы қаңтар-желтоқсан)	8 681
Өлгендер, адам (2012 жылғы қаңтар-желтоқсан)	7 708
Келгені, адам (2012 жылғы қаңтар-желтоқсан)	11 074
Кеткені, адам (2012 жылғы қаңтар-желтоқсан)	16 009

Жұмыспен қамтылғандар, адам (2012 жылғы IV тоқсан)	327 486
Жалдамалы қызметкерлер, жұмыспен қамтылғандардың жалпы санына %-бен (2012 жылғы IV тоқсан)	65,4
Жұмыссыздық деңгейі, % (2012 жылғы IV тоқсан)	5,3

Жалақы, теңге (2012 жылғы желтоқсан)	80 032
Жан басына шаққандағы орташа атаулы ақшалай табыстары, теңге (2012 жылғы желтоқсан)	48 113
Күнкөрістің ең төменгі деңгейінің шамасы, теңге (2013 жылғы қаңтар)	14 997

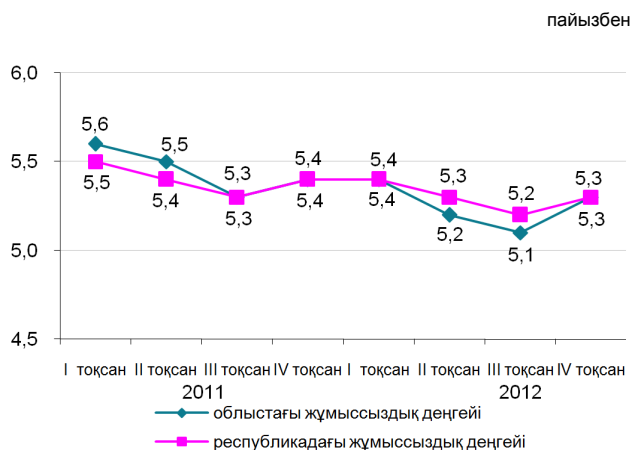

Экономиканың нақты секторы

	2013 жылғы қаңтар 2012 жылғы қаңтарға %-бен	2012 жылғы қаңтар 2011 жылғы қаңтарға %-бен
Өнеркәсіп	99,2	103,2
Ауыл шаруашылығы	105,9	90,2
Құрылыс	238,7	86,4
Бөлшек сауда	113,8	113,4
Жүк айналымы	108,1	108,6
Жолаушылар айналымы	103,0	136,5
Байланыс	103,0	106,7



Ауыл шаруашылығы

	2013 жылғы қаңтар	Өтен жылғы тиісті кезеңге пайызбен
Мал мен құстың тірідей салмақта шаруашылықта сойылғаны немесе союға өткізілгені, мың тонна	9,7	104,9
Сауылған сиыр сүті, мың тонна	14,5	110,0
Алынған тауық жұмыртқасы, млн. дана	26,3	108,4
Негізгі дөңді дақылдардың қолда бары – барлығы, мың тонна одан:	3 560,0	64,0
бидай	3 109,4	61,1
арпа	207,0	62,1

* 2013 жылғы 1 ақпанға.

Бағалар индексі

	2013 жылғы қаңтар 2012 жылғы желтоқсанға, %	2013 жылғы қаңтар 2012 жылғы қаңтарға, %
Тұтыну бағаларының индексі	100,7	107,1
Азық-түлік тауарлары	100,2	105,3
Азық-түлік емес тауарлар	100,2	102,9
Ақылы қызметтер	101,7	113,5
Өндіруші кәсіпорындар бағасының индексі	103,6	114,2
Ауыл шаруашылығының бағалары индексі	101,9	114,3
Құрылыстағы бағалар индексі	100,6	104,5
Көлік қызметтерінің тарифтері индексі	103,3	117,4
Заңды тұлғаларға көрсетілген почталық және курьерлік қызметтерінің тарифтері индексі	105,6	128,0
Заңды тұлғаларға көрсетілген байланыс қызметтері тарифтері индексі	99,4	99,1

ШЫҒЫС ҚАЗАҚСТАН ОБЛЫСЫ

Әлеуметтік даму

Халық, адам (2013 жылғы 1 қаңтарға)	1 393 964
Туғандар, адам (2012 жылғы қаңтар-желтоқсан)	23 045
Өлгендер, адам (2012 жылғы қаңтар-желтоқсан)	16 077
Келгені, адам (2012 жылғы қаңтар-желтоқсан)	29 148
Кеткені, адам (2012 жылғы қаңтар-желтоқсан)	37 211

пайызбен

Жұмыспен қамтылғандар, адам (2012 жылғы IV тоқсан)	711 677
Жалдамалы қызметкерлер, жұмыспен қамтылғандардың жалпы санына %-бен (2012 жылғы IV тоқсан)	67,6
Жұмыссыздық деңгейі, % (2012 жылғы IV тоқсан)	5,1

Жалақы, теңге (2012 жылғы желтоқсан)	109 015
Жан басына шаққандағы орташа атаулы ақшалай табыстары, теңге (2012 жылғы желтоқсан)	55 380
Күнкөрістің ең төменгі деңгейінің шамасы, теңге (2013 жылғы қаңтар)	17 114

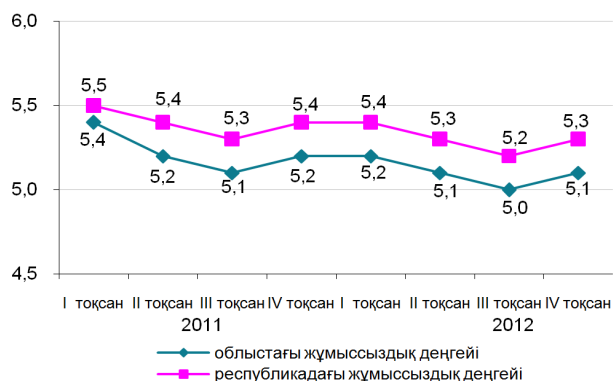

Экономиканың нақты секторы

	2013 жылғы қаңтар 2012 жылғы қаңтарға %-бен	2012 жылғы қаңтар 2011 жылғы қаңтарға %-бен
Өнеркәсіп	116,7	118,0
Ауыл шаруашылығы	103,1	99,1
Құрылыс	112,1	119,3
Бөлшек сауда	111,7	116,0
Жүк айналымы	111,8	135,7
Жолаушылар айналымы	103,2	141,0
Байланыс	101,4	107,6



Ауыл шаруашылығы

	2013 жылғы қаңтар	Өтен жылғы тиісті кезеңге пайызбен
Мал мен құстың тірідей салмақта шаруашылықта сойылғаны немесе союға өткізілгені, мың тонна	9,4	105,1
Сауылған сиыр сүті, мың тонна	28,6	101,1
Алынған тауық жұмыртқасы, млн. дана	6,4	107,2
Негізгі дәнді дақылдардың қолда бары – барлығы, мың тонна одан:	503,9	108,5
бидай	385,6	102,5
арпа	65,5	128,8

* 2013 жылғы 1 ақпанға.

Бағалар индексі

	2013 жылғы қаңтар 2012 жылғы желтоқсанға, %	2013 жылғы қаңтар 2012 жылғы қаңтарға, %
Тұтыну бағаларының индексі	100,5	106,2
Азық-түлік тауарлары	100,0	105,3
Азық-түлік емес тауарлар	100,0	103,2
Ақылы қызметтер	101,6	110,7
Өндіруші кәсіпорындар бағасының индексі	99,9	105,9
Ауыл шаруашылығының бағалары индексі	100,3	106,9
Құрылыстағы бағалар индексі	101,0	104,7
Көлік қызметтерінің тарифтері индексі	101,2	104,4
Заңды тұлғаларға көрсетілген почталық және курьерлік қызметтерінің тарифтері индексі	100,0	115,8
Заңды тұлғаларға көрсетілген байланыс қызметтері тарифтері индексі	100,0	100,6

АСТАНА ҚАЛАСЫ

Әлеуметтік даму

Халық, адам (2013 жылғы 1 қаңтарға)	778 083
Туғандар, адам (2012 жылғы қаңтар-желтоқсан)	19 434
Өлгендер, адам (2012 жылғы қаңтар-желтоқсан)	3 508
Келгені, адам (2012 жылғы қаңтар-желтоқсан)	50 863
Кеткені, адам (2012 жылғы қаңтар-желтоқсан)	31 624

Жұмыспен қамтылғандар, адам (2012 жылғы IV тоқсан)	395 048
Жалдамалы қызметкерлер, жұмыспен қамтылғандардың жалпы санына %-бен (2012 жылғы IV тоқсан)	92,9
Жұмыссыздық деңгейі, % (2012 жылғы IV тоқсан)	5,6

Жалақы, теңге (2012 жылғы желтоқсан)	218 848
Жан басына шаққандағы орташа атаулы ақшалай табыстары, теңге (2012 жылғы желтоқсан)	113 592
Күнкөрістің ең төменгі деңгейінің шамасы, теңге (2013 жылғы қаңтар)	19 663

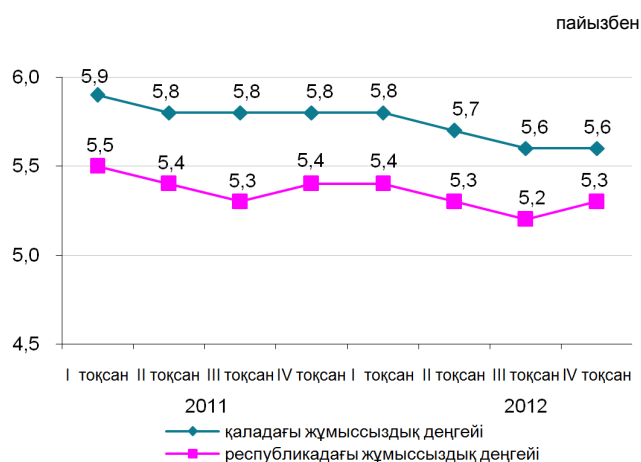

Экономиканың нақты секторы

	2013 жылғы қаңтар 2012 жылғы қаңтарға %-бен	2012 жылғы қаңтар 2011 жылғы қаңтарға %-бен
Өнеркәсіп	101,1	102,7
Ауыл шаруашылығы	116,7	93,5
Құрылыс	50,9	214,5
Бөлшек сауда	115,4	113,4
Жүк айналымы	119,3	148,6
Жолаушылар айналымы	112,7	115,4
Байланыс	118,8	127,0

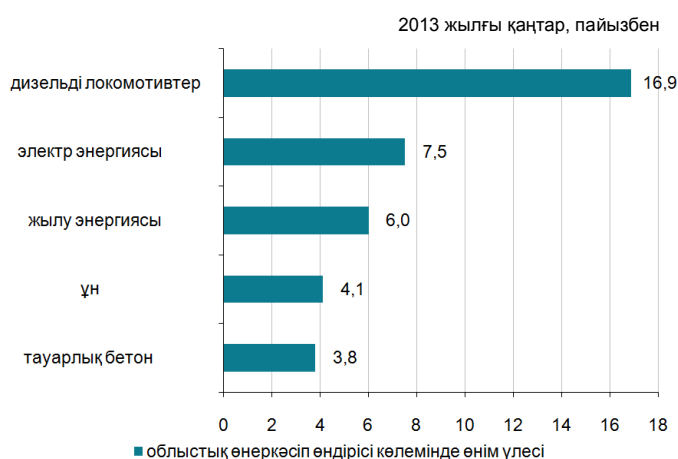

Ауыл шаруашылығы

	2013 жылғы қаңтар	Өтен жылғы тиісті кезеңге пайызбен
Мал мен құстың тірідей салмақта шаруашылықта сойылғаны немесе союға өткізілгені, тонна	21,5	160,9
Сауылған сиыр сүті, тонна	136,4	112,7
Алынған тауық жұмыртқасы, мың дана	8,8	100,0
Негізгі дөңді дақылдардың қолда бары – барлығы, мың тонна	122,2	78,2
одан:		
бидай	121,7	78,7

* 2013 жылғы 1 ақпанға.

Бағалар индексі

	2013 жылғы қаңтар 2012 жылғы желтоқсанға, %	2013 жылғы қаңтар 2012 жылғы қаңтарға, %
Тұтыну бағаларының индексі	100,8	106,6
Азық-түлік тауарлары	100,8	107,3
Азық-түлік емес тауарлар	100,2	103,8
Ақылы қызметтер	101,5	108,6
Өндіруші кәсіпорындар бағасының индексі	103,3	110,7
Ауыл шаруашылығының бағалары индексі	-	-
Құрылыстағы бағалар индексі	101,0	105,5
Көлік қызметтерінің тарифтері индексі	100,0	102,7
Заңды тұлғаларға көрсетілген почталық және курьерлік қызметтерінің тарифтері индексі	100,1	110,4
Заңды тұлғаларға көрсетілген байланыс қызметтері тарифтері индексі	100,3	98,8

АЛМАТЫ ҚАЛАСЫ

Әлеуметтік даму

Халық, адам (2013 жылғы 1 қаңтарға)	1 475 579
Туғандар, адам (2012 жылғы қаңтар-желтоқсан)	26 369
Өлгендер, адам (2012 жылғы қаңтар-желтоқсан)	10 934
Келгені, адам (2012 жылғы қаңтар-желтоқсан)	51 549
Кеткені, адам (2012 жылғы қаңтар-желтоқсан)	41 732

Жұмыспен қамтылғандар, адам (2012 жылғы IV тоқсан)	731 910
Жалдамалы қызметкерлер, жұмыспен қамтылғандардың жалпы санына %-бен (2012 жылғы IV тоқсан)	91,9
Жұмыссыздық деңгейі, % (2012 жылғы IV тоқсан)	5,7

Жалақы, теңге (2012 жылғы желтоқсан)	175 035
Жан басына шаққандағы орташа атаулы ақшалай табыстары, теңге (2012 жылғы желтоқсан)	116 076
Күнкөрістің ең төменгі деңгейінің шамасы, теңге (2013 жылғы қаңтар)	19 157

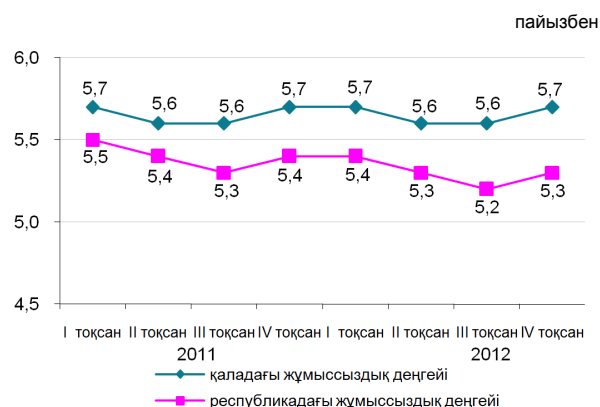

Экономиканың нақты секторы

	2013 жылғы қаңтар 2012 жылғы қаңтарға %-бен	2012 жылғы қаңтар 2011 жылғы қаңтарға %-бен
Өнеркәсіп	102,1	115,3
Ауыл шаруашылығы	84,5	77,0
Құрылыс	136,9	55,6
Бөлшек сауда	109,5	109,1
Жүк айналымы	112,2	138,4
Жолаушылар айналымы	111,9	123,1
Байланыс	111,0	120,8

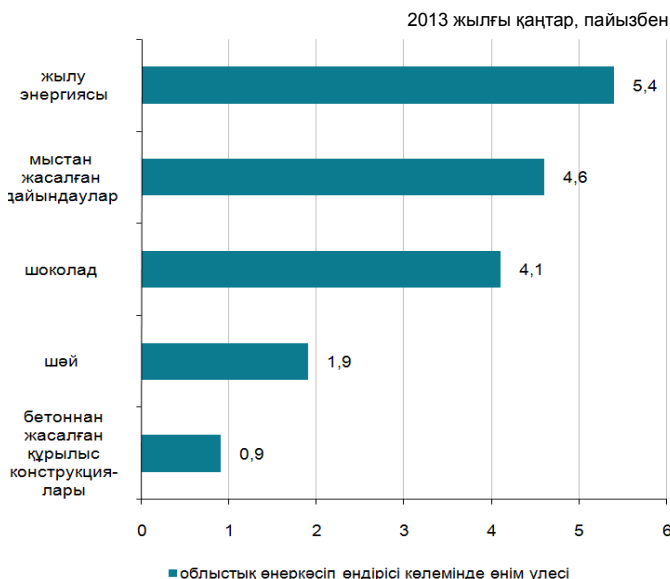

Ауыл шаруашылығы

	2013 жылғы қаңтар	Өтен жылғы тиісті кезеңге пайызбен
Мал мен құстың тірідей салмақта шаруашылықта сойылғаны немесе союға өткізілгені, тонна	8,6	95,1
Сауылған сиыр сүті, тонна	18,1	62,0
Алынған тауық жұмыртқасы, мың дана	148,9	82,3
Негізгі дәнді дақылдардың қолда бары – барлығы, мың тонна одан:	12,7	2,2 есе
бидай	12,6	2,2 есе

* 2013 жылғы 1 ақпанға.

Бағалар индексі

	2013 жылғы қаңтар 2012 жылғы желтоқсанға, %	2013 жылғы қаңтар 2012 жылғы қаңтарға, %
Тұтыну бағаларының индексі	100,4	106,1
Азық-түлік тауарлары	100,3	104,0
Азық-түлік емес тауарлар	100,2	102,6
Ақылы қызметтер	100,6	112,6
Өндіруші кәсіпорындар бағасының индексі	100,8	103,7
Ауыл шаруашылығының бағалары индексі	-	-
Құрылыстағы бағалар индексі	100,8	103,9
Көлік қызметтерінің тарифтері индексі	100,1	128,2
Заңды тұлғаларға көрсетілген почталық және курьерлік қызметтерінің тарифтері индексі	100,1	101,6
Заңды тұлғаларға көрсетілген байланыс қызметтері тарифтері индексі	100,0	86,0

1. ОСНОВНЫЕ ПОКАЗАТЕЛИ

1.1 КРАТКИЕ ИТОГИ СОЦИАЛЬНО-ЭКОНОМИЧЕСКОГО РАЗВИТИЯ

КРАТКОСРОЧНЫЙ ЭКОНОМИЧЕСКИЙ ИНДИКАТОР

Краткосрочный экономический индикатор в январе 2013г. к январю 2012г. составил 102,6%. Расчет краткосрочного экономического индикатора осуществляется для обеспечения оперативности и базируется на изменении индексов выпуска по базовым отраслям: сельское хозяйство, промышленность, строительство, торговля, транспорт и связь, составляющих 67-68% от ВВП.

УРОВЕНЬ ЖИЗНИ

Среднедушевые номинальные денежные доходы населения по оценке в декабре 2012г. составили 59423 тенге, что на 5,9% выше, чем в декабре 2011г., реальные денежные доходы за указанный период снизились на 0,1%.

РЫНОК ТРУДА И ОПЛАТА ТРУДА

Численность безработных по оценке в январе 2013г. составила 488,1 тыс. человек. Уровень безработицы составил 5,4% к численности экономически активного населения. Численность лиц, зарегистрированных в органах занятости в качестве безработных, на конец января 2013г. составила 47,9 тыс. человек или 0,5% к численности экономически активного населения. Уровень скрытой безработицы по оценке составил 0,4% от экономически активного населения.

Среднемесячная номинальная заработная плата, начисленная работникам в декабре 2012г. составила 127402 тенге. Прирост к декабрю 2011г. составил 6,9%. Индекс реальной заработной платы к декабрю 2011г. составил 100,9%.

ЦЕНЫ

Индекс потребительских цен в январе 2013г. по сравнению с декабрем 2012г. составил 100,9%. Цены на продовольственные товары возросли на 0,5%, непродовольственные – на 0,2%, платные услуги – на 2,2%. Цены предприятий-производителей промышленной продукции в январе 2013г. по сравнению с декабрем 2012г. снизились на 0,3%.

НАЦИОНАЛЬНАЯ ЭКОНОМИКА

Объем валового внутреннего продукта, по оперативным данным, за январь-декабрь 2012г. составил в текущих ценах 30072,5 млрд. тенге. По сравнению с соответствующим периодом 2011г. реальный ВВП вырос на 5%. В структуре ВВП доля производства товаров составила 40,7%, услуг – 52,9%.

Объем инвестиций в основной капитал в январе 2013г. составил 217,7 млрд. тенге, что на 7,5% больше, чем за январь 2012г. Количество зарегистрированных юридических лиц по состоянию на 1 февраля 2013г. составило 318897 единиц и увеличилось по сравнению с соответствующим периодом предыдущего года на 5,8%, в том числе 302308 единиц с численностью работников менее 50 человек. Количество действующих юридических лиц составило 175543, среди которых малые предприятия составляют 159874 единиц. Количество зарегистрированных субъектов малого предпринимательства (юридические лица) в республике составило 231036 единиц и увеличилось по сравнению с соответствующим периодом предыдущего года на 6,7%.

ТОРГОВЛЯ

Объем розничной торговли за отчетный период составил 361 млрд. тенге (без оборота общественного питания) и увеличился на 11,2% по сравнению с январем 2012г.

Объем оптовой торговли за отчетный период составил 811,5 млрд. тенге и увеличился на 13% по сравнению с январем 2012г.

Объем услуг по предоставлению продуктов питания и напитков за отчетный период составил 14,7 млрд. тенге и увеличился на 5,4% по сравнению с январем 2012г.

Внешнеторговый оборот Казахстана в январе-декабре 2012г. составил 136825 млн. долларов США и по сравнению с январем-декабрем 2011г. увеличился на 9,8%, в том числе экспорт – 92285,6 млн. долларов США (на 5,3% больше), импорт – 44539,4 млн. долларов США (на 20,2% больше).

РЕАЛЬНЫЙ СЕКТОР ЭКОНОМИКИ

Объем промышленного производства в январе 2013г. составил 1485,4 млрд. тенге в действующих ценах, что на 0,7% больше, чем в январе 2012г. В горнодобывающей промышленности и разработке карьеров производство увеличилось на 1,6%, в электроснабжении, подаче газа, пара и воздушном кондиционировании на 2,7%. В обрабатывающей промышленности производство снизилось на 0,8%, в водоснабжении, канализационной системе, контроле над сбором и распределением отходов на 8,5%.

Объем валового выпуска продукции (услуг) сельского хозяйства в январе 2013г. составил 64,6 млрд. тенге, что меньше на 1,4% января 2012г.

Объем грузооборота в январе 2013г. составил 34,8 млрд. ткм (с учетом оценки объема грузооборота индивидуальных предпринимателей, занимающихся коммерческими перевозками) и снизился на 8,2% по сравнению с январем 2012г.

ФИНАНСОВАЯ СИСТЕМА

По данным Министерства финансов Республики Казахстан по состоянию на 1 января 2013г. доходы государственного бюджета составили 5813 млрд. тенге, или 101,5% по отношению к исполняемому бюджету. Исполнение бюджета по затратам составило 6269 млрд. тенге или 98,7% к исполняемому бюджету. По сравнению с соответствующим периодом 2012г. доходы увеличились на 8,2%, а затраты – на 15,6%. Дефицит бюджета (с учетом чистого бюджетного кредитования и сальдо по операциям с финансовыми активами) сформировался на уровне 890,3 млрд. тенге.

Кредитные вложения банков второго уровня в отрасли экономики на конец декабря 2012г. составили 9958 млрд. тенге и увеличились по сравнению с соответствующим периодом прошлого года на 13,4%. В общей сумме кредитов удельный вес долгосрочных кредитов составил 80,4%, кредитов в иностранной валюте – 29,3%. Объем депозитов в депозитных организациях составил 8994,5 млрд. тенге, что на 7,3% больше, чем в соответствующем месяце прошлого года, депозиты физических лиц составили 3371,8 млрд. тенге и увеличились на 23,8%.

Финансовый результат крупных и средних предприятий за III квартал 2012г. определился как прибыль в сумме 1657,2 млрд. тенге, что на 8,9% ниже уровня аналогичного периода 2011г. Уровень рентабельности составил 26,6%. Доля убыточных предприятий среди общего числа отчитавшихся составила 32,8%.

Мониторинг основных социально-экономических показателей

	Декабрь 2012				
	Январь-декабрь 2012г.	Декабрь 2012г.	Январь-декабрь 2012г. к январю-декабрю 2011г., в процентах	Декабрь 2012г. к декабрю 2011г., в процентах	Декабрь 2012г. к ноябрю 2012г., в процентах
Социально-демографические показатели					
Численность населения на конец периода, тыс. человек	16 911,9	16 911,9	101,4	101,4	100,1
Естественный прирост (убыль) населения, тыс. человек	237,9	14,9	104,5	92,5	78,0
Миграционный прирост (убыль), тыс. человек	-	-	-	-	-
Число зарегистрированных случаев заболеваний туберкулезом органов дыхания, человек	11 894	744	95,9	104,2	70,9
Число выявленных носителей ВИЧ-инфекции, человек	1 986	90	99,8	57,7	52,0
Число зарегистрированных преступлений, случаев	287 681	24 894	139,1	89,8	95,4
Уровень преступности (число преступлений на 10 000 населения)	171	-	136,8	-	-
Уровень жизни					
Среднедушевой номинальный денежный доход (оценка), тенге	618 347	59 423	112,2	105,9	114,9
Реальный денежный доход (оценка), %	-	-	106,8	99,9	114,2
Величина прожиточного минимума, тенге	-	16 698	-	106,9	100,9
Рынок труда и оплата труда					
Численность безработных, тыс. человек (оценка)	-	474,7	-	99,1	100,0
Численность зарегистрированных безработных, тыс. человек	-	34,6	-	94,5	70,3
Уровень безработицы, % (оценка)	-	5,3	-	-	-
Доля зарегистрированных безработных, %	-	0,4	-	-	-
Уровень скрытой безработицы, % (оценка)	-	0,4	-	-	-
Среднемесячная номинальная заработная плата одного работника, тенге	101 079	127 402	112,4	106,9	126,3
Индекс реальной заработной платы, %	-	-	106,9	100,9	125,6
Цены					
Индекс потребительских цен, %	-	-	105,1	106,0	100,6
Индекс цен производителей промышленной продукции, %	-	-	103,5	102,1	99,5
Индекс цен в сельском хозяйстве, %	-	-	96,2	122,4	102,5
Индекс цен в строительстве, %	-	-	104,9	104,6	100,2
Индекс цен оптовых продаж, %	-	-	101,8	108,1	100,4
Индекс тарифов на услуги транспорта, %	-	-	110,2	115,9	104,5
Индекс тарифов на услуги почтовые и курьерские для юридических лиц, %	-	-	99,0	106,0	100,0
Индекс тарифов на услуги связи для юридических лиц, %	-	-	93,2	91,5	99,9
Индекс цен экспортных поставок, %	-	-	105,0	97,7	101,6
Индекс цен импортных поступлений, %	-	-	96,0	93,2	99,5
Национальная экономика					
Краткосрочный экономический индикатор, млрд. тенге (рассчитывается по реальному темпу роста шести отраслей - сельское хозяйство, промышленность, строительство, торговля, транспорт, связь)	32 220,1	3 140,3	102,1	105,1	102,5
Валовой внутренний продукт, млрд. тенге (оперативные данные)	30 072,5	-	105,0	-	-
Инвестиции в основной капитал, млрд. тенге	5 455,0	876,9	103,8	108,0	158,6
Торговля					
Розничная торговля по всем каналам реализации, млрд. тенге (без учета услуг общественного питания)	4 319,9	514,8	112,9	114,1	123,7
Внешнеторговый оборот, млн. долл. США	136 825,0	11 625,9	109,8	98,2	99,9
Экспорт товаров, млн. долл. США	92 285,6	7 398,7	105,3	93,4	98,6
Импорт товаров, млн. долл. США	44 539,4	4 227,2	120,2	107,9	102,3
Реальный сектор экономики					
Объем промышленной продукции (товаров, услуг), млрд. тенге	16 618,4	1 532,0	100,5	102,0	99,2
Объем валового выпуска продукции (услуг) сельского хозяйства, млрд. тенге	1 938,8	122,3	82,2	96,1	50,2
Объем строительных работ, млрд. тенге	2 261,5	295,7	102,9	105,8	121,9
Перевозки грузов всеми видами транспорта, млн. тонн	3 221,6	323,7	108,7	97,5	107,1
Грузооборот всех видов транспорта, млрд. ткм	475,3	42,7	107,0	94,6	101,5
Объем услуг почтовой и курьерской деятельности, млрд. тенге	19 565,7	2 016,1	116,6	106,8	105,5
Объем услуг связи, млрд. тенге	597 932,0	53 893,4	109,6	101,6	102,3
Индекс предпринимательской уверенности в промышленности	-	+5	-	-	-
Индекс предпринимательской уверенности в торговле	-	0	-	-	-
Индекс ощущений потребителей	-	+21	-	-	-
Индекс желания покупать	-	+20	-	-	-
Финансовая система					
Денежная масса М3, млрд. тенге	-	10 522,5	-	107,9	100,5
Наличные деньги в обращении, млрд. тенге	-	1 528,0	-	111,9	110,7
Депозиты в депозитных организациях, на конец периода, млрд. тенге (без учета счетов нерезидентов)	-	8 994,5	-	107,3	99,0
депозиты физических лиц, на конец периода, млрд. тенге (без учета счетов нерезидентов)	-	3 371,8	-	123,8	105,0
Кредиты БВУ экономики и населения, млрд. тенге	-	9 958,0	-	113,4	102,3
Долгосрочные кредитные вложения БВУ, млрд. тенге	-	8 002,3	-	112,9	102,0
Рентабельность предприятий и организаций, % (III квартал 2012г.)	26,6	-	-	-	-
Дебиторская задолженность предприятий и организаций, млрд. тенге (на 1 октября 2012г.)	9 162,6	-	110,1	-	-
Задолженность по обязательствам предприятий и организаций, млрд. тенге (на 1 октября 2012г.)	26 675,4	-	106,0	-	-

	Январь 2013		
	Январь 2013г.	Январь 2013г. к январю 2012г., в процентах	Январь 2013г. к декабрю 2012г., в процентах
Социально-демографические показатели			
Численность населения на конец периода, тыс. человек
Естественный прирост (убыль) населения, тыс. человек
Миграционный прирост (убыль), тыс. человек
Число зарегистрированных случаев заболеваний туберкулезом органов дыхания, человек
Число выявленных носителей ВИЧ-инфекции, человек
Число зарегистрированных преступлений, случаев
Уровень преступности (число преступлений на 10 000 населения)
Уровень жизни			
Среднедушевой номинальный денежный доход (оценка), тенге
Реальный денежный доход (оценка), %
Величина прожиточного минимума, тенге	16 983	107,4	101,7
Рынок труда и оплата труда			
Численность безработных, тыс. человек (оценка)	488,1	101,4	102,8
Численность зарегистрированных безработных, тыс. человек	47,9	100,1	138,3
Уровень безработицы, % (оценка)	5,4	-	-
Доля зарегистрированных безработных, %	0,5	-	-
Уровень скрытой безработицы, % (оценка)	0,4	-	-
Среднемесячная номинальная заработная плата одного работника, тенге
Индекс реальной заработной платы, %
Цены			
Индекс потребительских цен, %	-	106,6	100,9
Индекс цен производителей промышленной продукции, %	-	102,9	99,7
Индекс цен в сельском хозяйстве, %	-	124,0	101,5
Индекс цен в строительстве, %	-	104,9	100,6
Индекс цен оптовых продаж, %	-	100,2	108,0
Индекс тарифов на услуги транспорта, %	-	118,0	101,8
Индекс тарифов на услуги почтовые и курьерские для юридических лиц, %	-	106,0	100,1
Индекс тарифов на услуги связи для юридических лиц, %	-	91,5	99,9
Индекс цен экспортных поставок, %	-
Индекс цен импортных поступлений, %	-
Национальная экономика			
Краткосрочный экономический индикатор, млрд. тенге (рассчитывается по реальному темпу роста шести отраслей - сельское хозяйство, промышленность, строительство, торговля, транспорт, связь)	2 503,3	102,6	70,2
Валовой внутренний продукт, млрд. тенге
Инвестиции в основной капитал, млрд. тенге	217,7	107,5	24,7
Торговля			
Розничная торговля по всем каналам реализации, млрд. тенге (без учета услуг общественного питания)	361,0	111,2	69,9
Внешнеторговый оборот, млн. долл. США
Экспорт товаров, млн. долл. США
Импорт товаров, млн. долл. США
Реальный сектор экономики			
Объем промышленной продукции (товаров, услуг), млрд. тенге	1 485,4	100,7	85,2
Объем валового выпуска продукции (услуг) сельского хозяйства, млрд. тенге	64,6	98,6	49,7
Объем строительных работ, млрд. тенге	56,9	93,1	19,1
Перевозки грузов всеми видами транспорта, млн. тонн	242,7	106,1	75,0
Грузооборот всех видов транспорта, млрд. ткм	34,8	91,8	81,4
Объем услуг почтовой и курьерской деятельности, млрд. тенге	1,5	98,7	75,1
Объем услуг связи, млрд. тенге	51,5	109,1	94,9
Индекс предпринимательской уверенности в промышленности	+6
Индекс предпринимательской уверенности в торговле	+8
Индекс ощущений потребителей	+20
Индекс желания покупать	+19
Финансовая система			
Денежная масса М3, млрд. тенге
Наличные деньги в обращении, млрд. тенге
Депозиты в депозитных организациях, на конец периода, млрд. тенге (без учета счетов нерезидентов)
депозиты физических лиц, на конец периода, млрд. тенге (без учета счетов нерезидентов)
Кредиты БВУ экономики и населения, млрд. тенге
Долгосрочные кредитные вложения БВУ, млрд. тенге
Рентабельность предприятий и организаций, %
Дебиторская задолженность предприятий и организаций, млрд. тенге
Задолженность по обязательствам предприятий и организаций, млрд. тенге

ПРИМЕЧАНИЕ.

Показатели, формируемые с опозданием, представлены в предыдущей таблице.

Данные приведены по новой классификации видов экономической деятельности ОКЭД.

2. СОЦИАЛЬНО-ДЕМОГРАФИЧЕСКИЕ ПОКАЗАТЕЛИ

2.1 ЧИСЛЕННОСТЬ НАСЕЛЕНИЯ

	тыс. человек		
	Все население	Городское население	Сельское население
На 01.01.2012г.	16 675,0	9 114,8	7 560,2
На 01.01.2013г.	16 911,9	9 264,9	7 647,0

Численность населения страны на 1 января 2013г. составила 16,9 млн. человек. По сравнению с 1 январем 2012г. она увеличилась на 1,4%.

Изменение темпов прироста численности населения

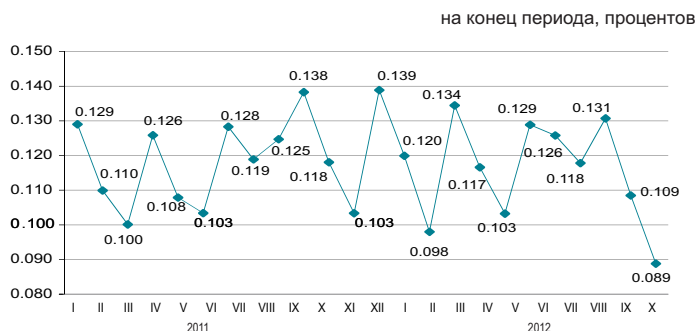

Естественное движение населения

	Человек		На 1000 человек	
	январь-декабрь 2011г.	январь-декабрь 2012г.	по состоянию	
			на 01.11. 2012г.	на 01.11. 2013г.
Родившиеся	372 207	379 120	22,5	22,6
Умершие	144 616	141 220	8,7	8,4
Естественный прирост	227 591	237 900	13,8	14,2
Браки	160 494	164 681	9,7	9,8
Разводы	44 862	40 513	2,7	2,9

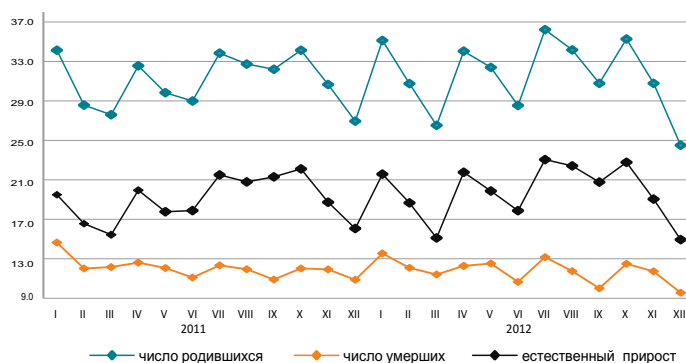

За январь-декабрь 2012г. в республике зарегистрировано 5100 (за январь-декабрь 2011г. — 5544) умерших детей в возрасте до 1 года. По сравнению с январем-декабром 2011г. число умерших детей в возрасте до 1 года уменьшилось на 8%.

Основной причиной младенческой смертности являются состояния, возникающие в перинатальном периоде, от которых в январе-декабре 2012г. умерло 2921 (3180) младенцев, или 57,3% (57,4%) от общего числа смертных случаев среди младенцев. Число умерших от врожденных аномалий составило 986 (1066), или 19,3% (19,2%), от болезней органов дыхания 363 (416), или 7,1% (7,5%) и от несчастных случаев, отравлений и травм 214 (231), или 4,2% (4,2%).

Динамика коэффициентов младенческой смертности

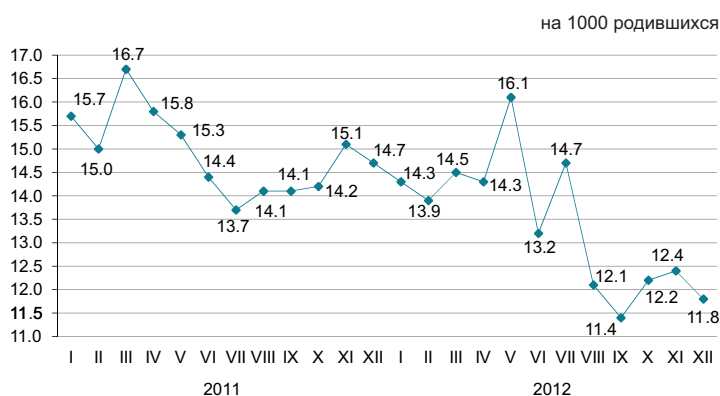

2.2 МИГРАЦИЯ НАСЕЛЕНИЯ

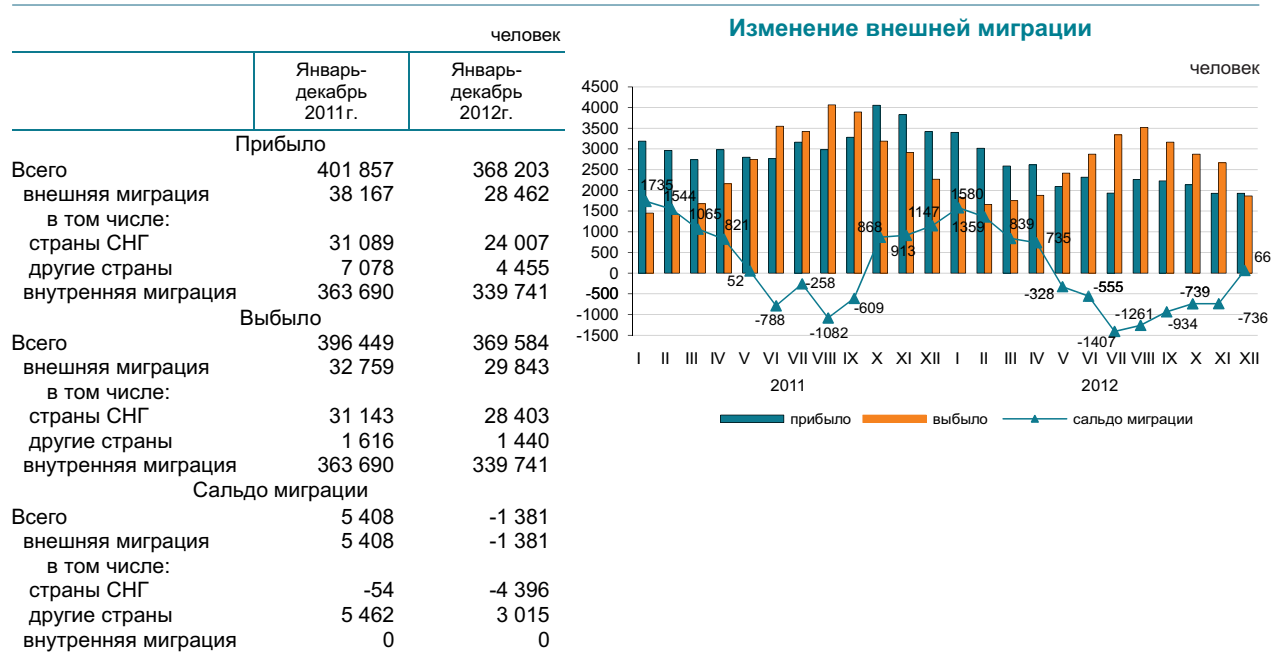

В январе-декабре 2012г. по сравнению с январем-декабрем 2011г. число прибывших в Казахстан уменьшилось на 25,4%, а число выбывших из Казахстана на 8,9%.

Основной миграционный обмен страны происходит с государствами СНГ. Доля прибывших из стран СНГ и выбывших в эти страны составили 84,3% и 95,2% соответственно.

Численность мигрантов, переезжающих в пределах страны уменьшилась на 6,6%. По межрегиональным перемещениям положительное сальдо миграции населения наблюдается в 5-и регионах страны, из них самое большое по величине в городах Астана (19,5 тыс. человек), Алматы (10 тыс. человек) и Алматинской области (5,5 тыс. человек).

Структура внешней миграции по отдельным этническим группам

в процентах к общему числу

	Прибывшие		Выбывшие	
	январь-декабрь 2011г.	январь-декабрь 2012г.	январь-декабрь 2011г.	январь-декабрь 2012г.
Всего	100	100	100	100
Казахи	70,5	67,7	4,5	3,4
Русские	12,1	12,4	71,9	74,2
Узбеки	1,7	2,4	0,3	0,2
Украинцы	1,2	1,0	7,9	7,2
Татары	1,0	1,1	2,3	2,3
Немцы	0,9	0,9	5,4	5,8
Другие	12,6	14,5	7,7	6,9

Межрегиональная миграция населения за январь-декабрь 2012г.

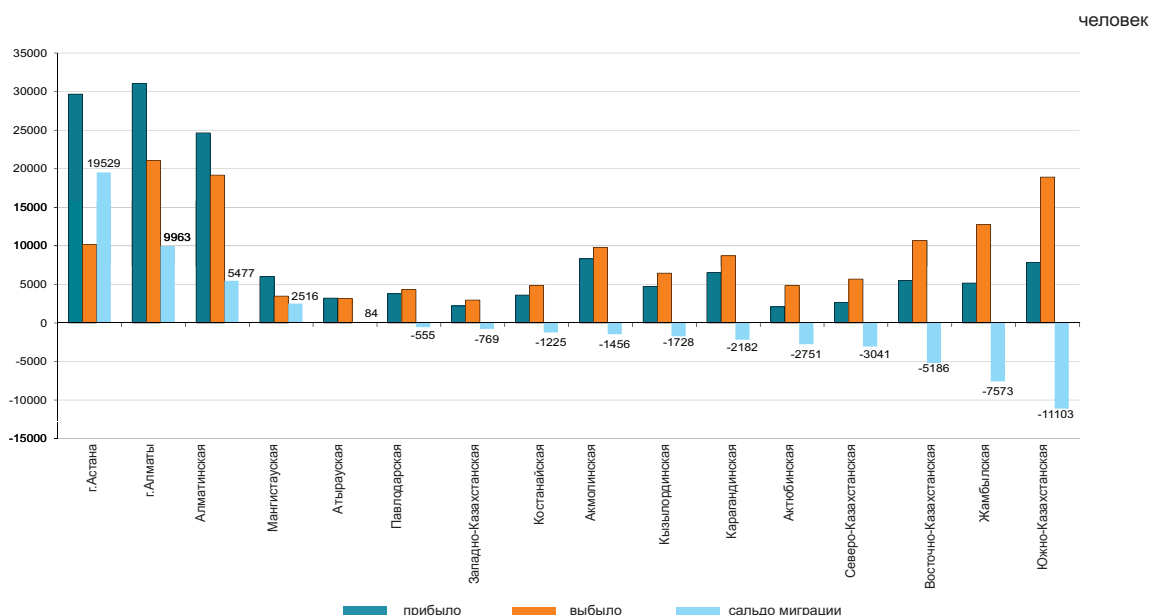

2.3 ЗАБОЛЕВАЕМОСТЬ НАСЕЛЕНИЯ

(по данным РСЭС МЗ)

	случаев	
	Туберкулез органов дыхания	ВИЧ-инфекция
Декабрь 2011г.	714	156
2011г.	12 397	1 989
Декабрь 2012г.	744	90
2012г.	11 894	1 986

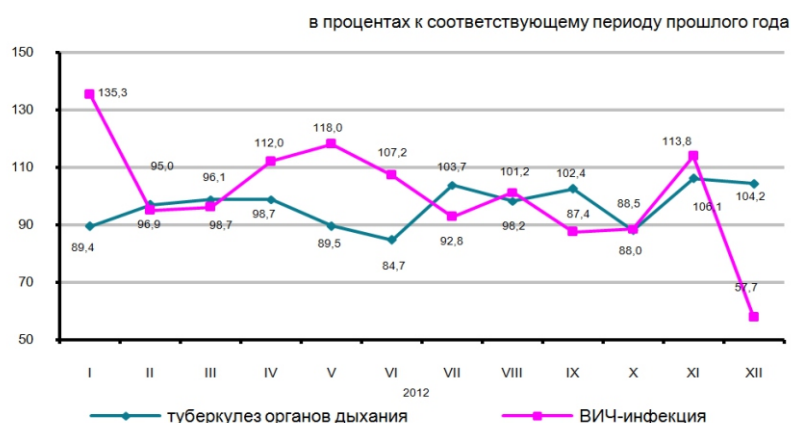

Уровень заболеваемости отдельными инфекционными заболеваниями в январе-декабре 2012г.

Наибольшее распространение среди зарегистрированных инфекционных заболеваний получили острые инфекции верхних дыхательных путей – 6224,4 (в соответствующем периоде 2011г. – 7170,0) на 100000 населения, острые кишечные инфекции – 99,2 (113,2), туберкулез органов дыхания – 70,9 (74,9), сифилис – 36,6 (31,9), вирусные гепатиты – 10,3 (16,3), педикулез – 9,7 (9,6) и чесотка – 6,1 (8,5).

Рост заболеваемости населения отдельными видами инфекционных заболеваний

в процентах

	Декабрь 2012г. к декабрю 2011г.	
	всего	из них дети 0-14 лет
Ротавирусный энтерит	161,5	163,9

Число зарегистрированных случаев наиболее распространенных заболеваний

	Январь-декабрь 2012г., единиц	В процентах к соответствующему периоду предыдущего года	Декабрь 2012г, единиц	В процентах к соответствующему периоду предыдущего года
Ротавирусный энтерит				
всего	2 325	105,4	218	161,5
из них дети 0-14 лет	2 315	106,5	218	163,9
сельская местность			38	108,6
Бактериальная дизентерия				
всего	1 490	78,8	54	84,4
из них дети 0-14 лет	813	74,5	34	87,2
сельская местность			16	57,1
Бруцеллез, впервые диагностированный				
всего	1 509	83,8	67	103,1
из них дети 0-14 лет	167	70,2	11	91,7
сельская местность			58	113,7
Эхинококкоз				
всего	802	95,6	55	105,8
из них дети 0-14 лет	155	76,0	15	125,0
сельская местность			35	120,7

2.4 ПЕНСИОННОЕ ОБЕСПЕЧЕНИЕ И СОЦИАЛЬНАЯ ЗАЩИТА НАСЕЛЕНИЯ

(по данным МТСЗН)

	Средний размер назначенных пенсий / пособий, тенге	Число получателей, тысяч человек
Пенсионная выплата по возрасту¹⁾		
2011г.	26 824	1 628,7
2012г.	29 001	1 676,7
Государственная базовая пенсионная выплата		
2012г.	8 720	1 706,2
2013г.	9 330	1 706,2
Государственное социальное пособие		
2011г.	15 520	681,1
III квартал 2011г.	15 322	653,4
III квартал 2012г.	16 416	650,9
Специальное государственное пособие		
2011г.	4 534	1 300,2
III квартал 2011г.	4 528	1 282,6
III квартал 2012г.	4 812	1 281,3
Государственная жилищная помощь²⁾		
2011г.	1 697,9	144,9
2012г.	2 634,2	124,4
Государственная адресная социальная помощь		
Январь 2012г.	2 611,6	64,7
Январь 2013 г.	3 443,0	23,8

¹⁾ Лица достигшие пенсионного возраста.²⁾ В графе «Число получателей» указано тысяч семей.

Средний размер пенсий / пособий и численность получателей



Численность пенсионеров по возрасту за 2012г. составила 1676701 человек, средний размер назначенной пенсии – 29000,7 тенге. Государственная базовая пенсионная выплата с 1 января 2013 г. составляет 9330 тенге. Средний размер жилищной помощи, назначенной за 2012г., составил 2634,2 тенге, которую получили 124380 человек. Средний размер адресной социальной помощи, назначенной за январь 2013г., составил 3443 тенге, которую получили 23858 человек.

2.5 ПРЕСТУПНОСТЬ

(по данным КПСиСУ ГП)

	Число зарегистрированных преступлений	случаев	
		Из них в отношении женщин	несовершеннолетних
Январь-декабрь 2011г.	206 801	78 503	8 896
Январь-декабрь 2012г.	287 681	108 752	8 886

Уровень преступности на 10 000 населения

	Всего
Январь-декабрь 2011г.	125
Январь-декабрь 2012г.	171

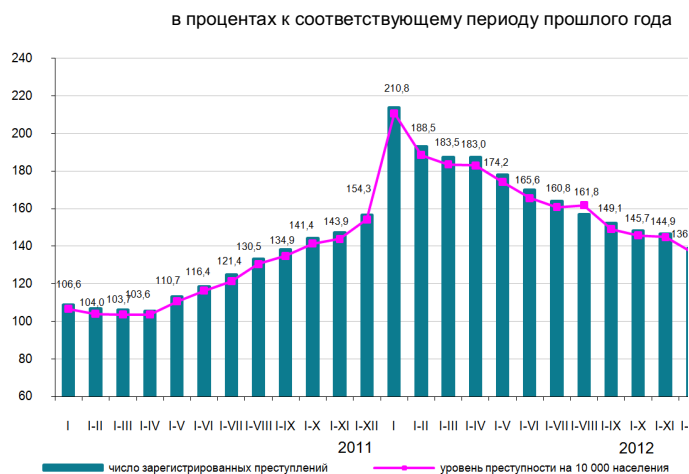

По расследованным в отчетном периоде преступлениям в целом по республике установленная сумма материального ущерба составила 106,9 млрд. тенге, из них 66,1% - приходится на преступления в сфере экономической деятельности, 12,6% - против собственности.

Правоохранительными органами республики выявлено 98176 лиц, совершивших преступления (на 17,3% больше, чем в соответствующем периоде 2011г.), привлечено к уголовной ответственности 45500 лиц, что на 10,6% меньше, чем в соответствующем периоде 2011г. Из числа выявленных лиц, совершивших преступления 12,7% составляли женщины (в соответствующем периоде 2011г. – 12,4%), 6% - несовершеннолетние (7,6%), 1,8% – выполнявшие государственные функции (1,9%). Удельный вес лиц, ранее совершавших преступления составил 8,2% (8,9%).

В среднем по Казахстану каждый шестой, совершивший преступление, находился в состоянии алкогольного опьянения, почти каждый четвертый – в составе группы. Большую часть всех выявленных лиц, совершивших преступления, составили безработные – 79,3% (в январе-декабре 2011г. – 76,6%).

По категориям преступлений

	Январь-декабрь 2012г.	В процентах к итогу	В процентах к соответствующему периоду предыдущего года
Число зарегистрированных преступлений - всего, случаев	287 681	100,0	139,1
Преступления против личности	10 002	3,5	117,1
из них:			
умышленное убийство и покушение на убийство	1 267		88,1
умышленное причинение тяжкого вреда здоровью	1 789		96,5
умышленное причинение средней тяжести вреда здоровью	2 846		144,5
Преступления против собственности	233 642	81,2	141,2
из них:			
кражи чужого имущества	178 461		146,7
мошенничество	23 262		146,2
грабеж	20 259		111,8
разбой	1 666		117,8
вымогательство	715		111,0
Преступления против общественной безопасности и общественного порядка	20 057	7,0	155,1
из них: хулиганство	17 375		163,1
Преступления против здоровья населения и нравственности	4 477	1,6	100,1
из них: преступления, связанные с наркотиками	3 659		88,0
Коррупционные и иные преступления против интересов государственной службы и государственного управления	2 087	0,7	97,3
Воинские преступления	323	0,1	96,1
Транспортные преступления	2 935	1,0	102,6
Другие	14 158	4,9	141,3

3. УРОВЕНЬ ЖИЗНИ

3.1 ДОХОДЫ НАСЕЛЕНИЯ

Среднедушевые номинальные денежные доходы населения (оценка)

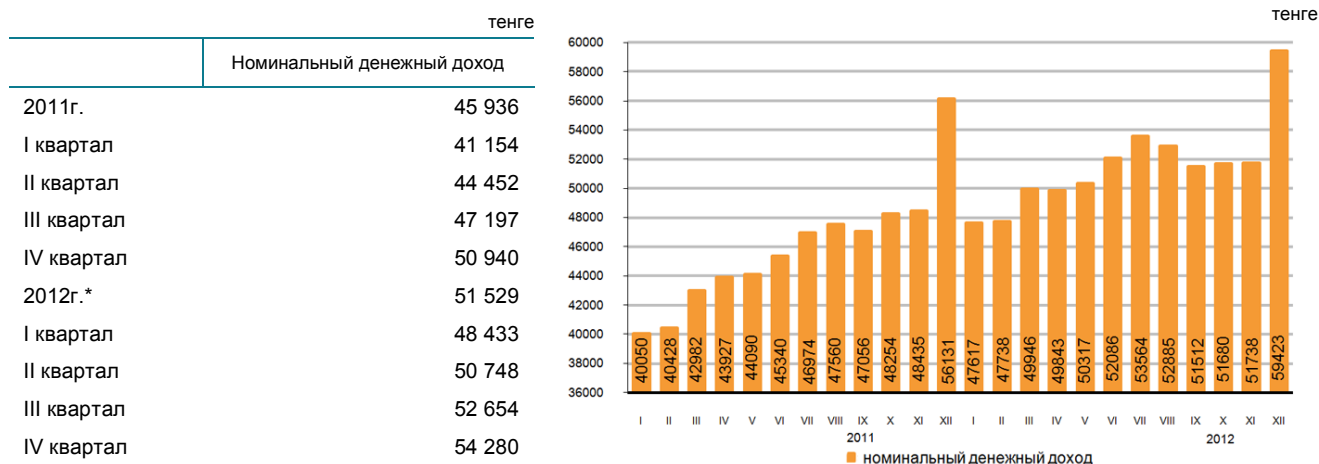

* Предварительные данные.

В декабре 2012г. среднедушевые номинальные денежные доходы населения составили 59423 тенге, что на 5,9% выше, чем в декабре 2011г., реальные денежные доходы за указанный период снизились на 0,1%.

	в процентах к соответствующему периоду предыдущего года	
	Декабрь 2012г.	Январь-декабрь 2012г.
Индекс номинальных денежных доходов	105,9	112,2
Индекс реальных денежных доходов	99,9	106,8

Оценка доходов за декабрь 2012г.

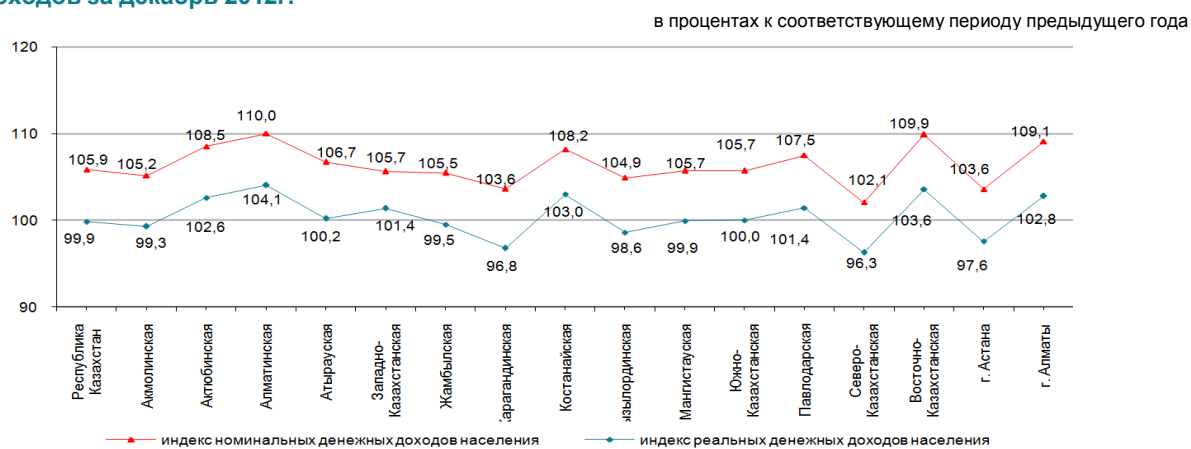

Структура денежных доходов

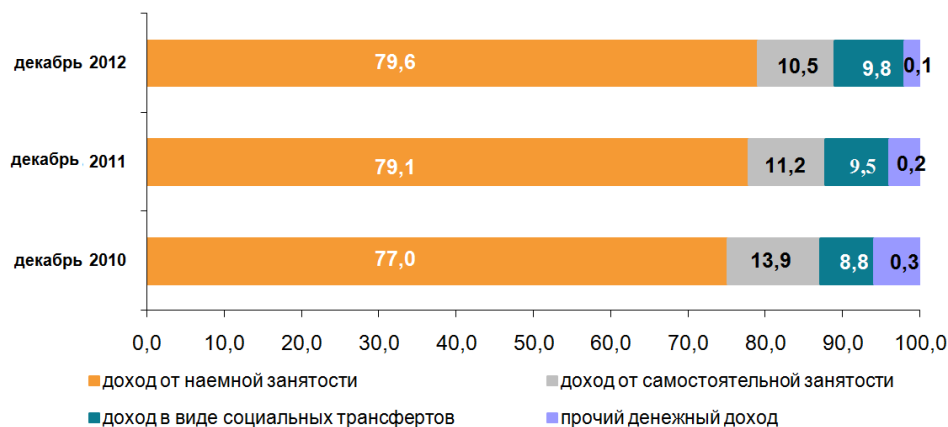

3.2 ВЕЛИЧИНА ПРОЖИТОЧНОГО МИНИМУМА

в среднем за год, тенге	
2012г.....	16 815
за месяц, тенге	
Январь 2012г.....	15 817
Январь 2013г.....	16 983



Величина прожиточного минимума в среднем на душу населения, рассчитанная исходя из минимальных норм потребления основных продуктов питания, в январе 2013г. относительно предыдущего месяца увеличилась на 1,7%, января 2012г. – на 7,4%.

	в процентах		
	Январь 2013г., тенге	Январь 2013г. к декабрю 2012г.	Структура
Величина прожиточного минимума	16 983	101,7	100,0
в том числе			
продовольственные товары	10 190	101,7	60,0
непродовольственные товары и услуги	6 793	101,7	40,0

Структура продовольственного набора

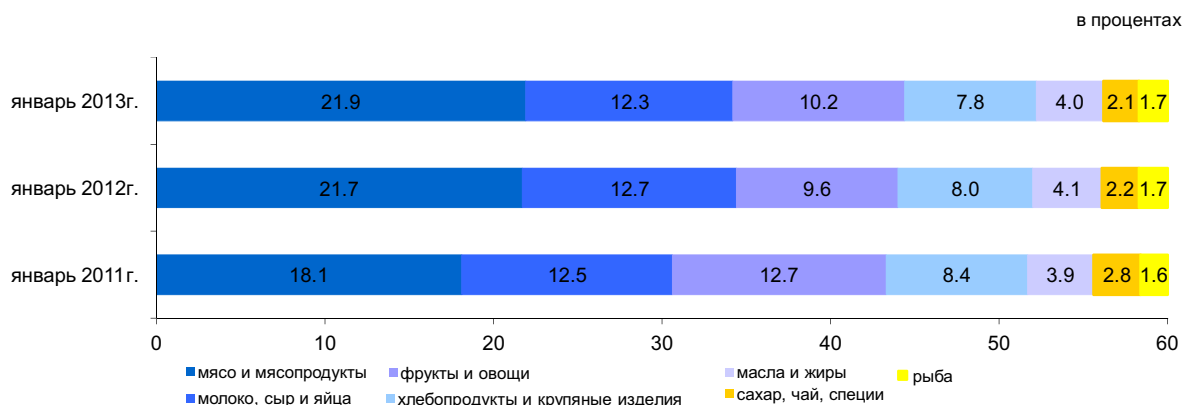

По социально-демографическим группам

	Величина прожиточного минимума, тенге			Соотношение с величиной прожиточного минимума, в процентах
	всего	продовольственные товары	непродовольственные товары и платные услуги	
В среднем на душу населения	16 983	10 190	6 793	100,0
дети, до 13 лет	13 543	8 126	5 417	79,7
подростки, 14-17 лет				
юноши	21 502	12 901	8 601	126,6
девочки	16 474	9 884	6 590	97,0
трудоспособное население, старше 18 лет				
мужчины	20 208	12 125	8 083	119,0
женщины	16 050	9 630	6 420	94,5
пенсионеры и пожилые люди	15 934	9 561	6 373	93,8

4. РЫНОК ТРУДА И ОПЛАТА ТРУДА

4.1 ЗАНЯТОСТЬ ПО НАЙМУ НА ПРЕДПРИЯТИЯХ (ОРГАНИЗАЦИЯХ)*

	Численность наемных работников на предприятиях (организациях)*, тыс. человек	
	всего	из них на крупных и средних предприятиях
2012г.		
I квартал	3 601,5	3 134,3
II квартал	3 633,7	3 157,2
III квартал	3 652,6	3 170,8
IV квартал	3 674,2	3 184,9

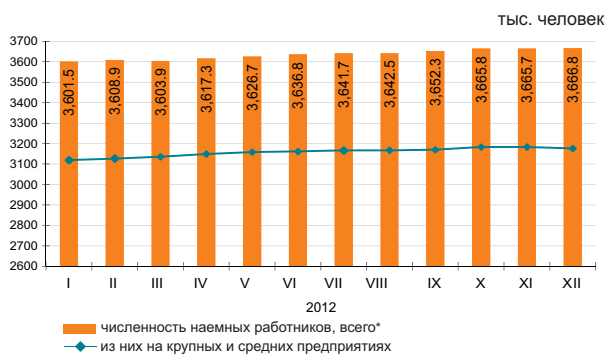

Численность наемных работников на предприятиях (организациях)* в декабре 2012г. составила 3666,8 тыс. человек, из них на крупных и средних предприятиях – 3176,2 тыс. человек.

В декабре 2012г. на крупные и средние предприятия было принято 53,1 тыс. человек. Выбыло по различным причинам 68,7 тыс. человек. Отработано одним работником 142 часа.

На конец декабря 2012г. на крупных и средних предприятиях были не заполнены 25,6 тыс. вакантных мест (0,8% к списочной численности).

	Декабрь 2012г.		
	тыс. человек	в процентах к ноябрю 2012г.	в процентах к декабрю 2011г.
Всего*	3 666,8	100,0	103,1
из них на крупных и средних предприятиях	3 176,2	99,8	103,4

Наличие и движение наемных работников, занятых на крупных и средних предприятиях, по отдельным видам экономической деятельности

	Декабрь 2012г.			
	численность наемных работников	принято работников	выбыло работников	из них в связи с сокращением и ликвидацией
Всего	3 176,2	53,1	68,7	1,8
Сельское, лесное и рыбное хозяйство	106,1	1,3	3,2	0,1
Промышленность	723,6	10,5	14,6	0,5
Строительство	205,5	6,2	12,1	0,2
Оптовая и розничная торговля; ремонт автомобилей и мотоциклов	157,8	8,7	8,2	0,2
Транспорт и складирование	226,9	3,2	3,4	0,1
Финансовая и страховая деятельность	81,7	2,4	1,5	0,0
Профессиональная, научная и техническая деятельность	93,3	1,7	3,4	0,1
Деятельность в области административного и вспомогательного обслуживания	116,5	4,3	5,6	0,2
Государственное управление и оборона; обязательное социальное обеспечение	242,0	3,3	4,4	0,2
Образование	671,9	4,4	3,5	0,1
Здравоохранение и социальные услуги	358,3	3,2	3,5	0,1
Прочие виды деятельности	192,6	3,9	5,3	0,0

Численность наемных работников на предприятиях (организациях) по регионам в декабре 2012г.*

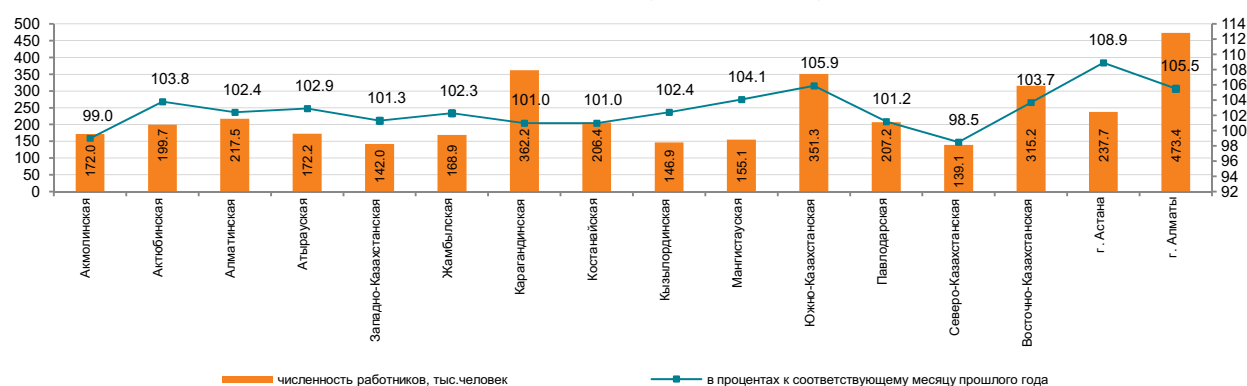

* Без учета работников МП, занимающихся предпринимательской деятельностью.

4.2 БЕЗРАБОТИЦА И ОБЕСПЕЧЕНИЕ ЗАНЯТОСТИ

(по данным АС и МТСЗН)

	Уровень безработицы, ¹⁾ в процентах	Уровень молодежной безработицы, ¹⁾ в процентах	
		15-24 ²⁾	15-28 ³⁾
2012г.			
I квартал	5,4	4,2	6,2
II квартал	5,3	3,8	5,3
III квартал	5,2	3,8	5,2
IV квартал	5,3	3,9	5,0
2013г.			
Январь	5,4 ⁴⁾	-	-

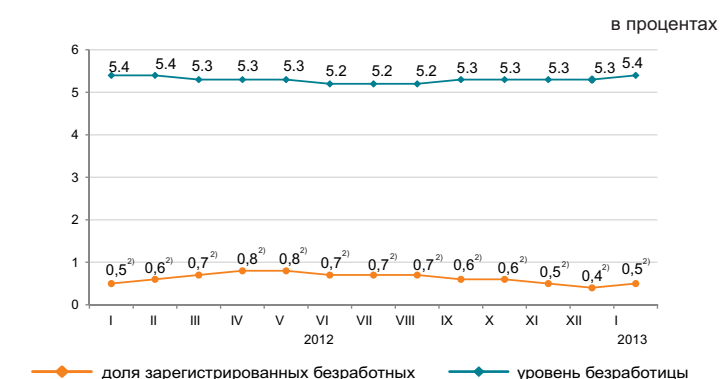

Численность безработных, по методологии МОТ, в январе 2013г. по оценке составила 488,1 тыс. человек, уровень безработицы – 5,4%. Официально зарегистрированы в органах занятости МТСЗН в качестве безработных 47,9 тыс. человек (доля зарегистрированных безработных - 0,5%).⁵⁾

По оценке в январе т.г. уровень скрытой безработицы составил 0,4% (37,5 тыс. человек) от экономически активного населения.

По «Программе занятости 2020» на 1 января 2013г. социальный контракт подписали 102,8 тыс. человек, из них безработные составили 67,9%, самозанятые – 27,9%.

	IV квартал 2012г. ¹⁾		
	тыс. человек	в процентах к III кварталу 2012г.	в процентах к IV кварталу 2011г.
Экономически активное население	8 974,7	99,6	100,8
Занятое население	8 499,9	99,5	100,8
наемные работники	5 847,2	100,1	102,7
самозанятые	2 652,7	98,2	97,0
Безработные	474,8	100,4	99,5
Экономически неактивное население	3 545,9	101,1	101,2

в процентах к предыдущему месяцу (оценка)

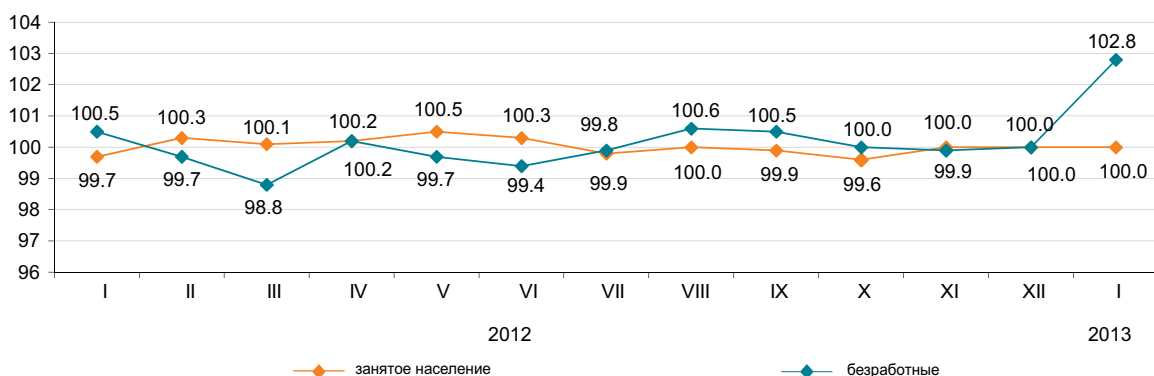

	Январь 2013г. ²⁾	
	тыс. человек	в процентах к декабрю 2012г.
Число обратившихся за трудовым посредничеством	25,5	224,6
Число трудоустроенных граждан	7,6	40,4
Направлены на профессиональную подготовку или переподготовку, на повышение квалификации	0,1	105,1
Приняли участие в общественных работах	9,1	292,9

	На 01.01.2013г.
По мероприятиям «Программы занятости 2020», человек:	
число лиц, обратившихся по вопросам участия	111 540
число лиц, с которыми проведено собеседование	104 718
число лиц, подавших заявления на участие	104 718
число лиц, подписавших социальный контракт	102 799
из них:	
самозанятые	27 881
безработные	67 882
молодежь (16-29 лет)	60 315
женщины	50 764

¹⁾ Данные выборочного обследования занятости населения.

²⁾ Согласно стандартам Международной организации труда.

³⁾ Согласно Закона РК «О государственной молодежной политике в РК».

⁴⁾ Оценка.

⁵⁾ Без учета лиц, включенных в состав участников «Программы занятости 2020».

4.3 ОПЛАТА ТРУДА

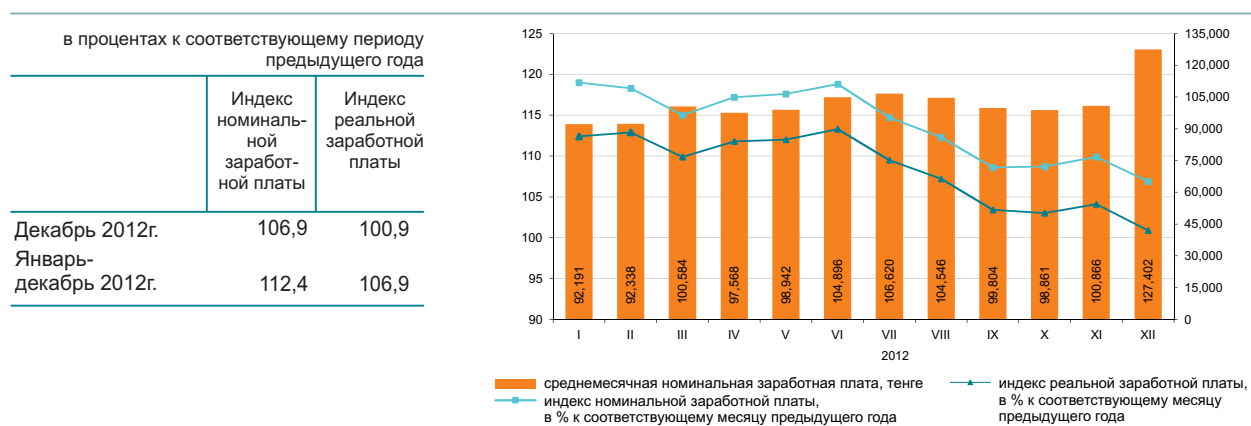

	Средне- месячная номинальная заработная плата, тенге	В процентах к средне- публиканс- кому уровню	В процентах к соответствующему месяцу предыдущего года индекс номи- нальной зара- ботной платы	индекс реальной зара- ботной платы
По всем видам экономической деятельности	127 402	100,0	106,9	100,9
Сельское, лесное и рыбное хозяйство	55 722	43,7	100,0	94,3
Промышленность	163 796	в 1,3 раза	110,2	103,9
Строительство	128 512	100,9	102,1	96,3
Оптовая и розничная торговля; ремонт автомобилей и мотоциклов	115 896	91,0	111,5	105,2
Транспорт и складирование	168 461	в 1,3 раза	104,6	98,6
Услуги по проживанию и питанию	98 393	77,2	109,6	103,4
Информация и связь	204 130	в 1,6 раза	103,9	98,1
Финансовая и страховая деятельность	267 662	в 2,1 раза	112,1	105,8
Операции с недвижимым имуществом	128 652	101,0	111,1	104,8
Профессиональная, научная и техническая деятельность	264 575	в 2,1 раза	109,6	103,4
Деятельность в области административного и вспомогательного обслуживания	116 103	91,1	114,9	108,4
Государственное управление и оборона; обязательное социальное обеспечение	125 198	98,3	102,5	96,7
Образование	74 505	58,5	102,4	96,6
Здравоохранение и социальные услуги	94 961	74,5	107,1	101,0
Искусство, развлечения и отдых	85 285	66,9	98,5	93,0
Предоставление прочих видов услуг	177 415	в 1,4 раза	108,3	102,2
Деятельность экстерриториальных организаций и органов	405 362	в 3,2 раза	104,1	98,2

В декабре 2012г. среднемесячная номинальная заработная плата одного работника составила 127 402 тенге, на крупных и средних предприятиях – 133 750 тенге.

Среднемесячная заработная плата

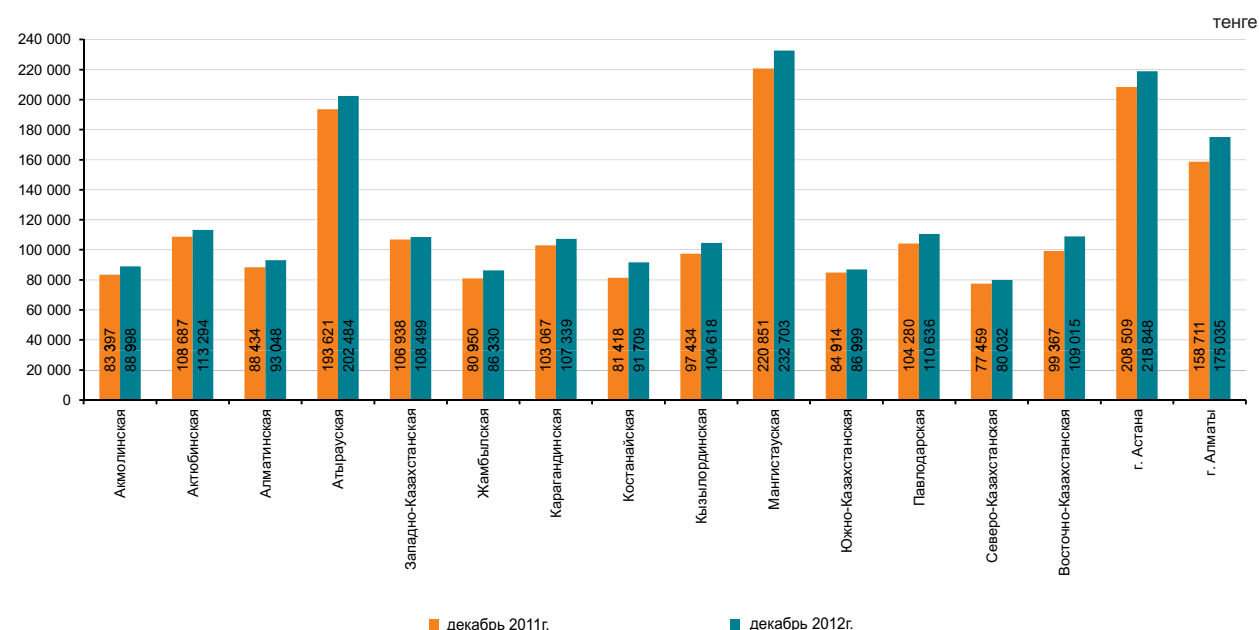

5. ЦЕНЫ

5.1 ИНДЕКС ПОТРЕБИТЕЛЬСКИХ ЦЕН

на конец периода, в процентах
к декабрю предыдущего года

2012г.....106,0

в процентах к предыдущему месяцу

Январь 2012г.....100,3

Январь 2013г.....100,9

В январе т.г. повышение цен отмечено на картофель на 3,1%, фрукты и овощи свежие – на 3%, молоко сырое – на 1,2%, сметану – на 0,9%, макаронные изделия, творог – по 0,8%, муку – на 0,5%, масло подсолнечное, чай – по 0,4%, яйца, булочные и мучные кондитерские изделия – по 0,3%, их снижение на крупу гречневую на 1,2%, сахар – на 0,2%.

Цены на табачные изделия увеличились на 0,8%, бытовые приборы – на 0,6%, книги, газеты и журналы – на 0,5%, медикаменты, твердое топливо – по 0,4%, одежду и обувь – на 0,2%.

Уровень цен на услуги транспорта вырос на 3,2%, дошкольного и начального образования – на 1,3%, здравоохранения, парикмахерских и заведений личного обслуживания – по 1,1%.

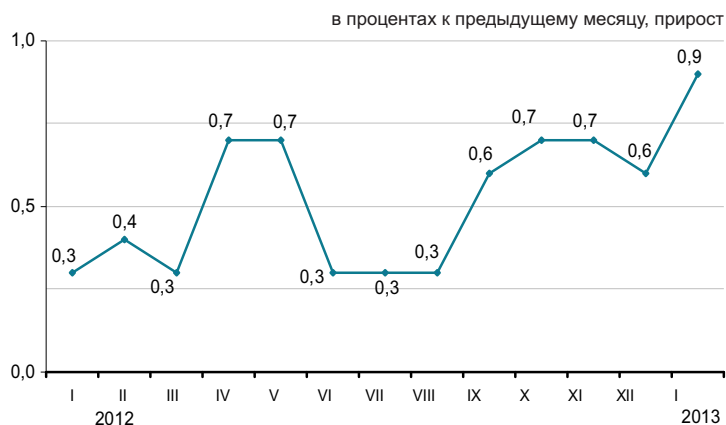

в процентах

	Январь 2013г. к		
	декабрю 2012г.	январю 2012г.	декабрю 2010г.
Все товары и услуги	100,9	106,6	114,8
Продовольственные товары	100,5	105,3	115,5
Непродовольственные товары	100,2	103,4	109,2
Платные услуги	102,2	111,6	119,8

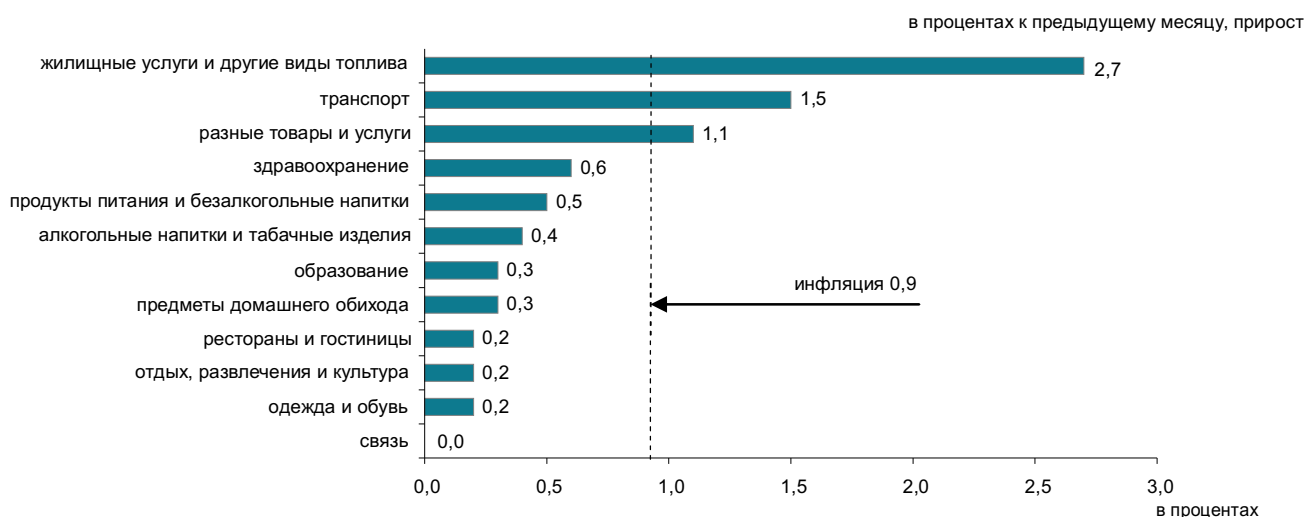

	Январь 2013г. к		
	декабрю 2012г.	январю 2012г.	декабрю 2010г.
Индекс потребительских цен	100,9	106,6	114,8
Базовый индекс потребительских цен	100,9	106,7	115,0
Индекс цен для групп населения:			
с наименьшими денежными доходами	101,0	106,8	114,6
с наибольшими денежными доходами	100,9	106,3	114,0

5.2 ИНДЕКС ЦЕН ПРЕДПРИЯТИЙ-ПРОИЗВОДИТЕЛЕЙ

На готовую промышленную продукцию

на конец периода, в процентах к декабрю
предыдущего года

2012г.....102,1

в процентах к предыдущему месяцу

Январь 2012г.....99,0

Январь 2013г.....99,7



На приобретенные материально-технические ресурсы

на конец периода, в процентах к декабрю
предыдущего года

2011г.....109,0

в процентах к предыдущему месяцу

Ноябрь 2011г.....99,6

Ноябрь 2012г.....100,5



В ноябре т.г. по сравнению с октябрём снижение цен отмечено на мазут на 4,8%, металлические руды — на 3,7%, уголь — на 1,4%, нефть — на 0,8%, газ природный — на 0,7%, их повышение на керосин на 11,3%, пропан и бутан сжиженные — на 4,2%, топливо дизельное — на 2,8%, бензин — на 2,6%.

Цены на цинк за месяц стали ниже на 11%, свинец — на 7,4%, ферросплавы — на 5,3%, алюминий необработанный — на 2,8%, на благородные металлы — выше на 3,9%.

Мука ржаная подорожала на 6,1%, пшеничная — на 3,8%, мясо птицы — на 2,5%, макаронные изделия — на 1,5%, крупы подешевели на 2%, масло растительное — на 0,4%.

	Январь 2013г. к		
	декабрю 2012г.	январю 2012г.	декабрю 2010г.
Промышленность - всего	99,7	102,9	122,5
Произведенная продукция	99,5	102,7	123,2
Услуги производственного характера	103,4	106,0	114,9
Базовый индекс (без учета изменения цен на нефть и металлы)	101,6	105,5	120,8

По видам экономической деятельности

	Январь 2013г. к					
	декабрю 2012г.		январю 2012г.		декабрю 2010г.	
	на готовую продукцию	на приобретенные ресурсы	на готовую продукцию	на приобретенные ресурсы	на готовую продукцию	на приобретенные ресурсы
Горнодобывающая промышленность и разработка карьеров	99,5	100,8	101,6	109,8	127,7	139,6
Обрабатывающая промышленность	99,7	99,1	103,7	106,1	110,6	114,2
Электроснабжение, подача газа, пара и воздушное кондиционирование	102,2	101,5	114,4	108,1	128,2	122,6
Водоснабжение; канализационная система, контроль над сбором и распределением отходов	102,2	...	108,6	...	127,2	...

По видам энергоресурсов

	Январь 2013г. к		
	декабрю 2012г.	январю 2012г.	декабрю 2010г.
Энергоресурсы, всего	99,2	104,2	131,6
Сырьевые энергоресурсы	99,0	103,5	132,1
Нефтепродукты	101,1	110,0	126,6
Электроэнергия	100,9	114,2	132,7

5.3 ИНДЕКС ЦЕН В СЕЛЬСКОМ, ЛЕСНОМ И РЫБНОМ ХОЗЯЙСТВЕ

На продукцию сельского хозяйства

на конец периода, в процентах к
декабрю предыдущего года
2012г.....122,4

в процентах к предыдущему месяцу
Январь 2012г.100,2
Январь 2013г.....101,5

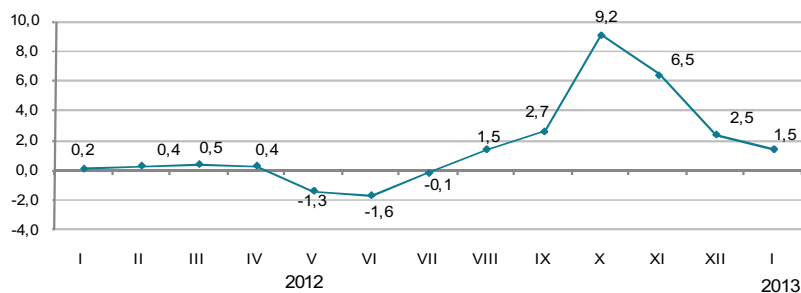

В январе 2013г. по сравнению с предыдущим месяцем цены на ячмень повысились на 3,3%, овес - на 2,3%, пшеницу и кукурузу - по 1,9%, просо на 1,7%.

Овощная продукция подорожала на 1,8%. Цены на картофель повысились на 2,6%, свеклу столовую - на 0,5%, морковь - на 0,4%, семена подсолнечника - на 0,4%.

Мясо скота крупного рогатого подорожало на 0,9%, птиц - на 0,6%, овец - на 0,3%, лошадей - на 0,2%, а мясо свиней подешевело на 1,1%. Цены на молоко сырое повысились на 2,1%, яйца - на 1,2%.

	в процентах		
	Январь 2013г. к		
	декабрю 2012г.	январю 2012г.	декабрю 2010г.
Продукция сельского хозяйства	101,5	124,0	122,1
Продукция растениеводства	101,8	138,2	117,6
Продукция животноводства	101,0	104,5	122,7
Продукция и услуги лесного хозяйства	100,6	99,7	108,5
Продукция и услуги рыбного хозяйства	100,0	104,7	104,4

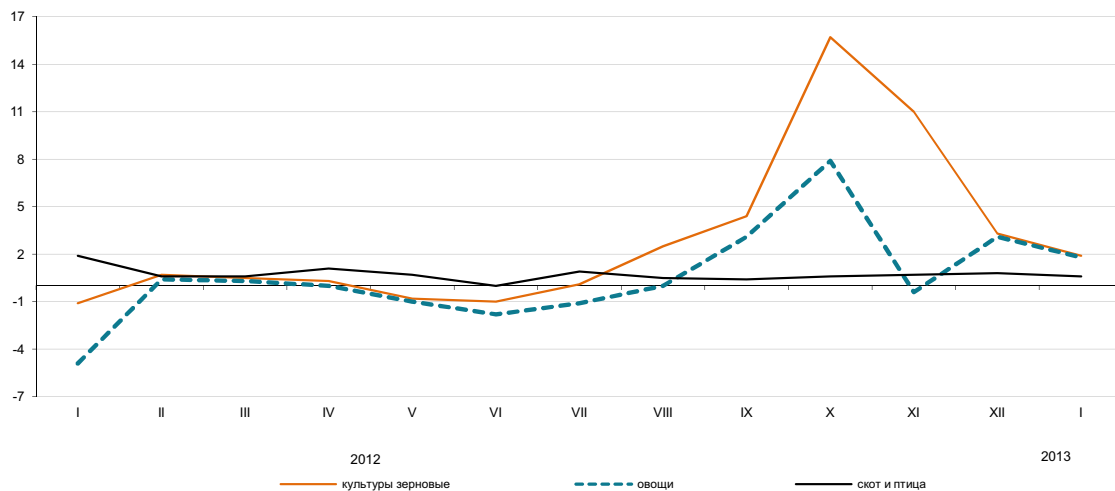

По видам продукции сельского хозяйства

	в процентах		
	Январь 2013г. к		
	декабрю 2012г.	январю 2012г.	декабрю 2010г.
Пшеница	101,9	151,6	120,7
Ячмень	103,3	130,8	134,6
Овес	102,3	108,0	118,2
Гречиха	99,9	92,0	73,5
Картофель	102,6	101,7	92,6
Скот крупный рогатый	100,9	109,0	137,2
Лошади	100,2	109,1	129,2
Овцы	100,3	114,1	152,0
Свины	98,9	97,5	106,1
Птица	100,6	103,3	107,1
Молоко сырое	102,1	102,0	120,5
Яйца	101,2	93,6	95,8

5.4 ИНДЕКС ЦЕН В СТРОИТЕЛЬСТВЕ

на конец периода, в процентах к декабрю
предыдущего года

2012г.....104,6

в процентах к предыдущему месяцу

Январь 2012г.....100,3

Январь 2013г.....100,6



По элементам технологической структуры

В январе 2013г. по сравнению с предыдущим месяцем цены на изделия керамические санитарно-технические повысились на 0,8%, ламинат – на 0,5%, растворы строительные – на 0,3%, известь и оборудование электрическое – по 0,2%, битум – на 0,1%.

Сэндвич-панели стали дешевле на 1,4%, сталь листовая – на 0,8%, щебень, бетон товарный и кирпич – по 0,1%.

	в процентах		
	Январь 2013г. к		
	декабрю 2012г.	январю 2012г.	декабрю 2010г.
Все элементы технологической структуры	100,6	104,9	110,9
Строительно-монтажные работы	100,6	105,5	111,8
Машины и оборудование	100,3	102,5	109,6
Прочие работы и затраты	100,7	104,7	109,4

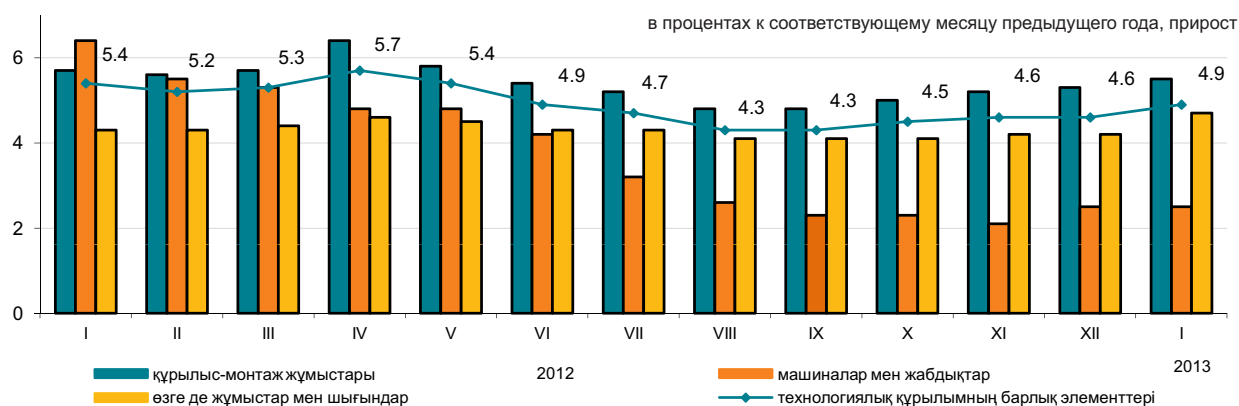

По видам строительных материалов

	в процентах		
	Январь 2013г. к		
	декабрю 2012г.	январю 2012г.	декабрю 2010г.
Продукция горнодобывающей промышленности	99,9	102,0	106,3
Древесина и изделия из древесины	100,0	100,1	102,9
Краски, лаки и покрытия аналогичные	100,1	102,2	105,0
Плитки и плиты керамические	100,1	100,0	103,7
Портландцемент	100,0	100,0	105,7
Изделия из бетона для строительных целей	100,0	103,1	103,7
Бетоны и растворы	100,1	101,8	103,9
Металлы черные основные	99,9	98,7	100,7
Металлоконструкции строительные сборные	97,7	100,8	107,9

5.5 ЦЕНЫ НА РЫНКЕ ЖИЛЬЯ

Изменение цен продажи нового жилья

на конец периода, в процентах к декабрю
предыдущего года

2012г. 121,1

в процентах к предыдущему месяцу

Январь 2012г. 100,0

Январь 2013г. 100,9

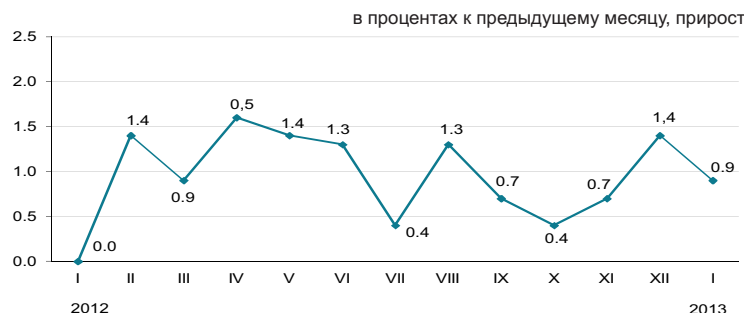

Изменение цен перепродажи благоустроенного жилья

на конец периода, в процентах к декабрю
предыдущего года

2012г. 116,8

в процентах к предыдущему месяцу

Январь 2012г. 100,4

Январь 2013г. 101,2

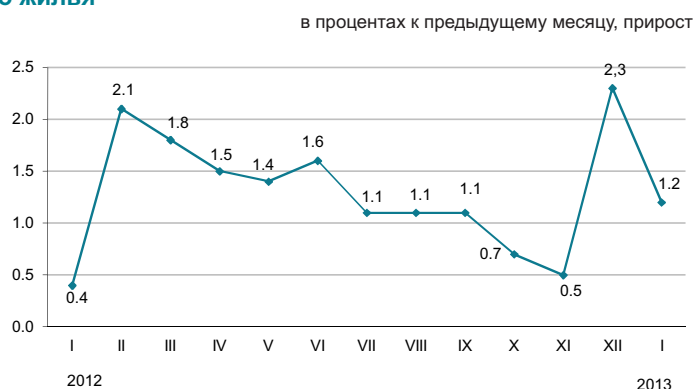

В январе 2013г. в среднем по республике цены продажи нового жилья увеличились на 0,9%, перепродажи благоустроенного — на 1,2%.

	Цена за 1 кв.м, тенге	Январь 2013г. к		
		декабрю 2012г.	январю 2012г.	декабрю 2010г.
Продажа нового жилья	174 151	100,9	113,1	121,1
Перепродажа благоустроенного жилья	131 079	101,2	117,8	123,4

Изменение цен на рынке жилья

на конец периода, в процентах к декабрю 2000г.

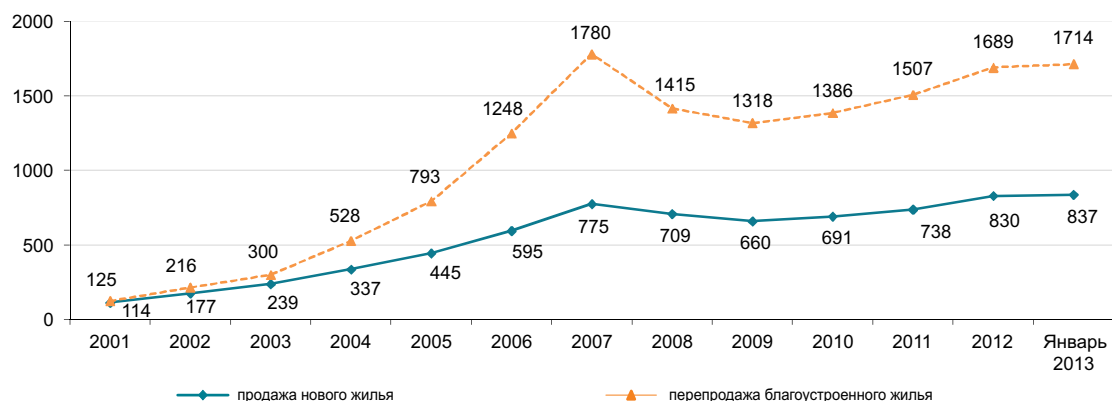

5.6 ИНДЕКС ЦЕН ОПТОВЫХ ПРОДАЖ

	на конец периода, в процентах к декабрю предыдущего года
2012г.	108,1
	в процентах к предыдущему месяцу
Январь 2012г.	100,1
Январь 2013г.	102,2



В январе 2013 г. повышение цен оптовых продаж отмечено на картофель – на 3,6%, муку – на 1,8%, колбасные изделия – на 1,3%, яйца – на 0,9%, продукты молочные и макаронные изделия – по 0,5%, уголь – на 1,2%, бензин – на 0,6%, их уменьшение – на пропан и бутан сжиженные на 2,2%, сахар – на 0,7%, крупу – на 0,5%, мясо птицы – на 0,3%.

	в процентах		
	Январь 2013г. к		
	декабрю 2012г.	январю 2012г.	декабрю 2010г.
Товары и продукция - всего			
Потребительские товары	100,2	108,0	112,9
Продукция промежуточного потребления	100,1	113,2	118,0
Средства производства	100,1	99,6	103,8

Товары классифицированные по конечному назначению

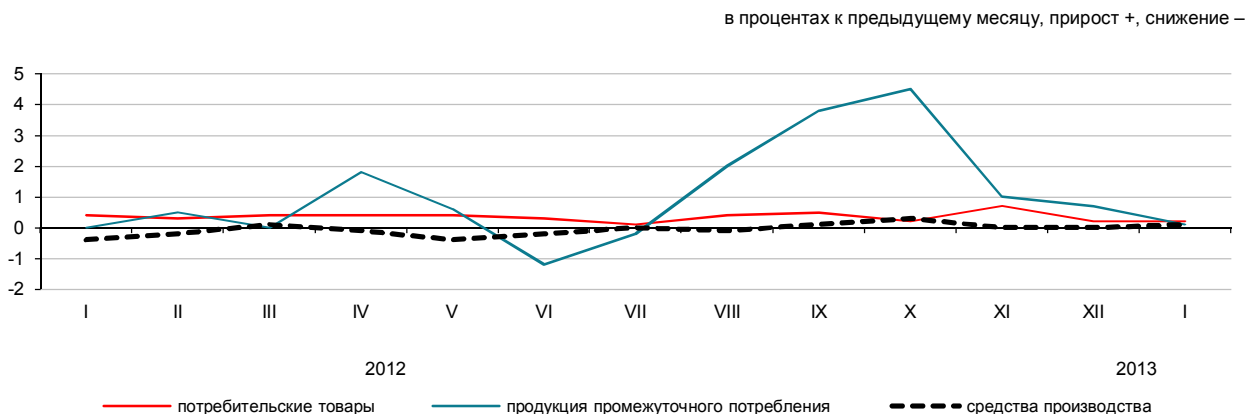

По основным группам

	в процентах		
	Январь 2013г. к		
	декабрю 2012г.	январю 2012г.	декабрю 2010г.
Фрукты и овощи свежие	101,5	108,4	106,6
Мясо и мясные продукты	100,1	109,8	128,6
Продукты молочные, яйца, масла и жиры	100,4	101,3	109,9
Сахар, шоколад, изделия кондитерские	99,7	99,7	101,0
Мука и крупы	101,6	128,4	114,5
Кофе, чай, какао и пряности	100,1	101,0	105,6
Детали и принадлежности для автомобилей	99,9	103,3	115,6
Посуда и средства чистящие	100,4	101,1	109,1
Товары и препараты фармацевтические и медицинские	100,3	104,0	109,3
Топливо твердое, жидкое, газообразное	100,3	101,2	121,0
Товары химические	100,2	101,8	113,6
Шины	100,0	102,2	121,0

5.7 ИНДЕКСЫ ТАРИФОВ НА УСЛУГИ ГРУЗОВОГО ТРАНСПОРТА, ПОЧТОВЫЕ, КУРЬЕРСКИЕ И СВЯЗИ ДЛЯ ЮРИДИЧЕСКИХ ЛИЦ

На услуги грузового транспорта

в процентах к предыдущему месяцу, прирост +, снижение -

на конец периода, в процентах к декабрю
предыдущего года

2012г.....115,9

в процентах к предыдущему месяцу

Январь 2012г.....100,0

Январь 2013г.....101,8

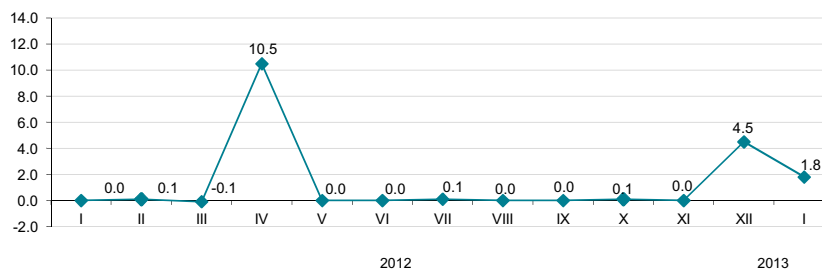

По видам грузового транспорта

в процентах

Увеличение тарифов на перевозку грузов в январе 2013г. отмечено на железнодорожном транспорте на 1,7 % и трубопроводном на 2%.

Тарифы на услуги автомобильного транспорта повысились на 0,8%. Доставка грузов в страны СНГ стала дороже на 1,9%, внутри республики – на 0,8%, в страны вне СНГ – на 0,6%, по пригородному сообщению – на 0,4%, городскому – на 0,3%.

	Январь 2013г. к		
	декабрю 2012г.	январю 2012г.	декабрю 2010г.
Грузовой транспорт	101,8	118,0	137,4
Автомобильный	100,8	105,1	109,4
Железнодорожный	101,7	116,8	141,9
Воздушный	100,0	104,3	104,4
Трубопроводный	102,0	121,0	131,6
Внутренний водный	100,0	104,5	119,9

На услуги почтовые и курьерские

на конец периода, в процентах к декабрю
предыдущего года

2012г.....106,0

в процентах к предыдущему месяцу

Январь 2012г.....100,1

Январь 2013г.....100,1

в процентах к предыдущему месяцу, прирост +, снижение-

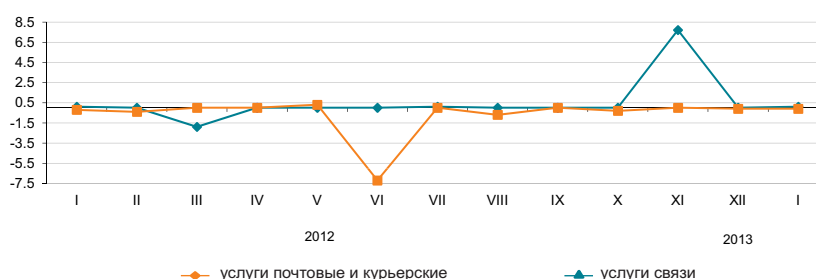

На услуги связи

на конец периода, в процентах к декабрю
предыдущего года

2012г.....91,5

в процентах к предыдущему месяцу

Январь 2012г.....99,8

Январь 2013г.....99,9

По видам услуг почтовых, курьерских и связи

в процентах

	Январь 2013г. к		
	декабрю 2012г.	январю 2012г.	декабрю 2010г.
Услуги почтовые и курьерские	100,1	106,0	104,1
Услуги почтовые	100,2	119,9	117,1
Услуги курьерские	100,1	97,0	95,9
Услуги связи	99,9	91,5	86,3
Городская телефонная связь	100,0	98,9	97,8
Междугородная телефонная связь	100,2	97,5	97,3
Аренда каналов	100,0	100,5	100,3
Услуги по предоставлению доступа к Интернет по проводным сетям	99,4	77,3	67,3
Услуги мобильной связи	100,0	100,7	95,0
Услуги по предоставлению доступа к Интернет по беспроводным сетям	99,0	93,0	92,5

5.8 ИНДЕКСЫ ЦЕН ВНЕШНЕЙ ТОРГОВЛИ

Экспортные поставки

на конец периода, в процентах к декабрю
предыдущего года

2011г..... 131,1

в процентах к предыдущему месяцу

Декабрь 2011г. 96,4

Декабрь 2012г..... 101,6

в процентах к предыдущему месяцу, прирост +, снижение –

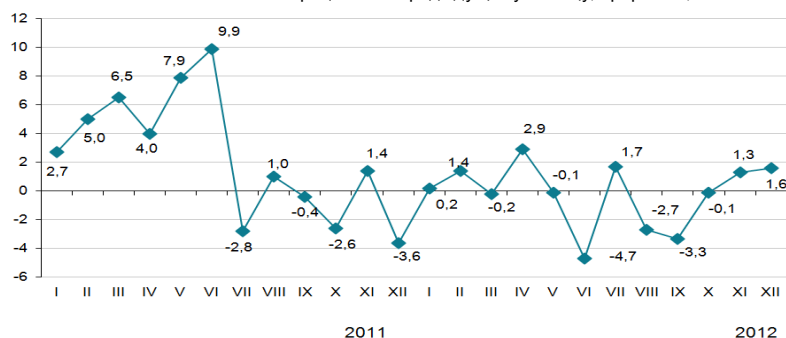

Импортные поступления

на конец периода, в процентах к декабрю
предыдущего года

2011г..... 103,2

в процентах к предыдущему месяцу

Декабрь 2011г. 99,3

Декабрь 2012г..... 99,5

в процентах к предыдущему месяцу, прирост +, снижение –

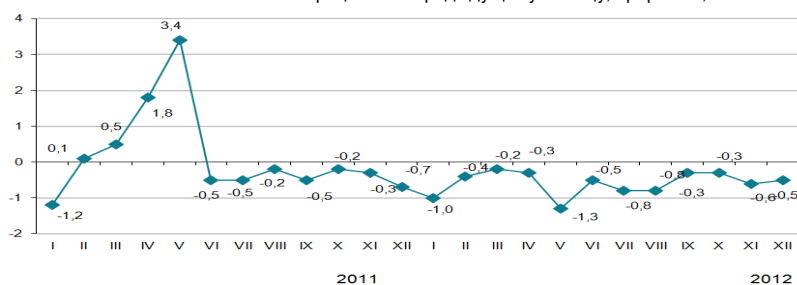

В декабре 2012 года повышение цен экспортных поставок продукции отмечено на уголь на 7,9%, нефтепродукты – на 4,5%, пшеницу – на 3,4%, их снижение – на газовый конденсат – на 4,3%, свинец – на 3,8%, нефть – на 3,7%. Из импортных поступлений рыба подешевела на 8,5%, маргарин – на 6,5%, лекарственные средства – на 3,5%, кофе – на 3,3%, масло растительное – на 1,9%, макаронные изделия подорожали на 5,4%, колбасная продукция – на 5,3%, сахар – на 1,2%.

	Декабрь 2012г. к			Январь-декабрь 2012г. к январю-декабрю 2011г.
	ноябрю 2012г.	декабрю 2011г.	декабрю 2010г.	
Экспорт - всего				
Сырье	101,6	97,7	139,7	105,0
Полуфабрикаты	102,8	100,0	169,6	109,1
Готовые				
товары	100,2	94,2	101,4	95,3
Импорт - всего				
Сырье	99,1	101,2	92,0	94,7
Полуфабрикаты	99,5	93,2	97,3	96,0
Готовые	99,5	92,8	125,6	100,5
товары	98,7	92,3	100,8	94,6
Готовые	99,6	93,4	90,9	95,4

По группам продукции

	в процентах					
	Экспортные поставки			Импортные поступления		
	декабрь 2012г. к			декабрь 2012г. к		
	ноябрю 2012г.	декабрю 2011г.	декабрю 2010г.	ноябрю 2012г.	декабрю 2011г.	декабрю 2010г.
Рыба и ракообразные, моллюски и другие водные беспозвоночные	106,0	86,1	70,1	91,5	89,0	103,2
Молочная продукция, яйца птиц	103,5	87,8	87,0	100,6	93,5	98,4
Зерновые культуры	103,2	117,8	90,1	100,2	94,8	56,4
Сахар и кондитерские изделия из сахара	102,3	99,4	108,2	101,3	97,0	107,4
Алкогольные и безалкогольные напитки	94,3	91,2	94,3	100,4	95,2	103,1
Минеральные продукты	102,8	99,7	165,1	99,7	91,2	118,0
Черные и цветные металлы	100,0	93,0	96,7	98,6	94,2	104,2
Продукция химической промышленности	99,8	98,7	101,3	99,0	88,4	85,5
Пластмассы и изделия из них	99,9	94,7	111,5	99,0	94,3	105,8
Текстиль и текстильные изделия	99,3	90,0	128,1	100,5	94,3	106,0

6. НАЦИОНАЛЬНАЯ ЭКОНОМИКА

6.1 КРАТКОСРОЧНЫЙ ЭКОНОМИЧЕСКИЙ ИНДИКАТОР

в процентах к соответствующему месяцу предыдущего года		
	2012	2013
Январь	103,8	102,6
Февраль	105,3	
Март	104,8	
Апрель	103,8	
Май	103,4	
Июнь	102,2	
Июль	102,8	
Август	102,4	
Сентябрь	98,5	
Октябрь	91,8	
Ноябрь	105,4	
Декабрь	105,1	

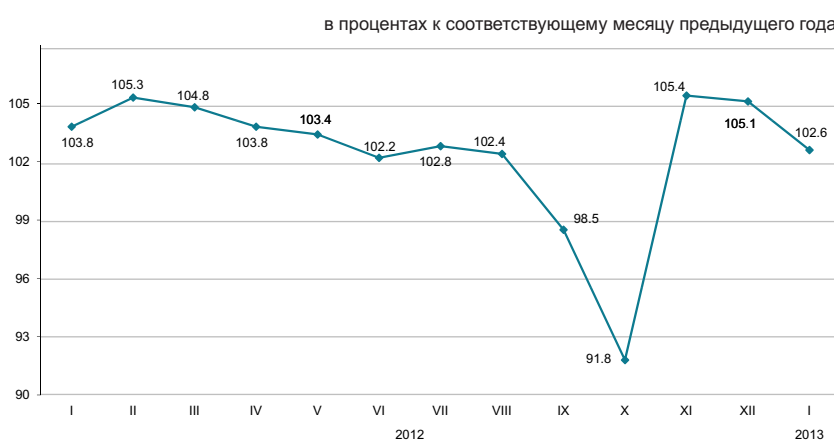

в процентах соответствующему периоду предыдущего года		
	2012	2013
Январь	103,8	102,6
Январь-февраль	104,6	
Январь-март	104,6	
Январь-апрель	104,4	
Январь-май	104,2	
Январь-июнь	103,8	
Январь-июль	103,6	
Январь-август	103,5	
Январь-сентябрь	102,7	
Январь-октябрь	101,4	
Январь-ноябрь	101,8	
Январь-декабрь	102,1	

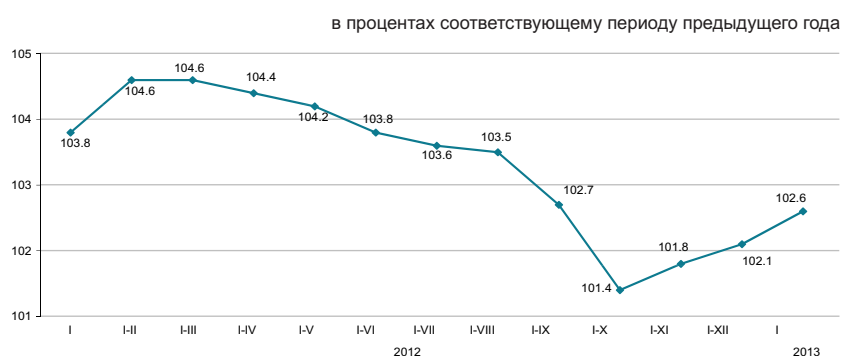

Краткосрочный экономический индикатор – показатель, характеризующий тенденции развития экономики. Его расчет осуществляется для обеспечения оперативности и базируется на изменении индексов выпуска по базовым отраслям: сельское хозяйство, промышленность, строительство, торговля, транспорт и связь. Доля указанных отраслей в объеме ВВП составляет 67-68%.

6.2 ВАЛОВОЙ ВНУТРЕННИЙ ПРОДУКТ

ИФО, в процентах к соответствующему
периоду предыдущего года

2001г.	113,5
2002г.	109,8
2003г.	109,3
2004г.	109,6
2005г.	109,7
2006г.	110,7
2007г.	108,9
2008г.	103,3
2009г.	101,2
2010г.	107,3
2011г.	107,5
Январь-декабрь 2012г.*	105,0

в процентах к соответствующему периоду
предыдущего года

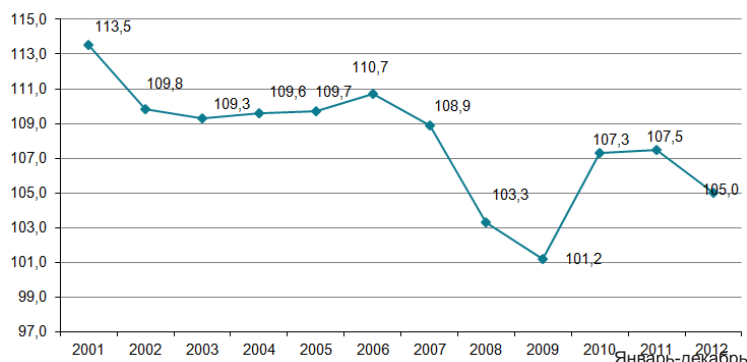

Производство товаров и услуг

В структуре ВВП за январь-декабрь 2012г. производство товаров составило 40,7%, производство услуг - 52,9%. Основную долю в производстве ВВП занимает промышленность 30,4%, оптовая и розничная торговля; ремонт автомобилей и мотоциклов – 14,7%.

в процентах к соответствующему периоду предыдущего года

	Январь-декабрь 2012г.		
	ВДС, млрд. тенге	индекс физического объема	дефлятор
Производство товаров	12 260,4	98,7	104,1
Производство услуг	15 874,8	110,0	104,5

ВВП по видам экономической деятельности *

в процентах к соответствующему периоду предыдущего года

	ВДС, млрд. тенге	индекс физического объема	дефлятор	структура ВВП, в процентах к итогу
Валовой внутренний продукт	30 072,5	105,0	103,9	100,0
Сельское, лесное и рыбное хозяйство	1 233,5	82,2	106,5	4,1
Промышленность	9 162,6	100,5	104,7	30,4
Строительство	1 864,3	102,9	99,7	6,2
Оптовая и розничная торговля; ремонт автомобилей и мотоциклов	4 426,8	114,6	101,1	14,7
Транспорт и складирование	2 186,2	107,3	105,2	7,3
Услуги по проживанию и питанию	276,0	113,3	101,7	0,9
Информация и связь	629,0	109,6	82,1	2,1
Финансовая и страховая деятельность	606,1	101,5	108,4	2,0
Операции с недвижимым имуществом	2 766,3	107,4	107,7	9,2
Профессиональная, научная и техническая деятельность	1 547,0	116,2	104,8	5,1
Деятельность в области административного и вспомогательного обслуживания	554,1	112,2	100,6	1,9
Государственное управление и оборона; обязательное социальное обеспечение	664,2	103,9	115,9	2,2
Образование	1 046,4	103,8	113,7	3,5
Здравоохранение и социальные услуги	573,2	103,3	115,1	1,9
Искусство, развлечения и отдых	211,6	108,8	110,5	0,7
Предоставление прочих видов услуг	370,8	115,3	106,8	1,3
Деятельность домашних хозяйств, нанимающих домашнюю прислугу и производящих товары и услуги для собственного потребления	17,1	100,0	93,9	0,1
Валовая добавленная стоимость	28 135,2	104,8	104,3	93,6
Налоги на продукты	1 937,3	107,7	98,5	6,4

*Оперативные данные

ВАЛОВОЙ ВНУТРЕННИЙ ПРОДУКТ МЕТОДОМ КОНЕЧНОГО ИСПОЛЬЗОВАНИЯ

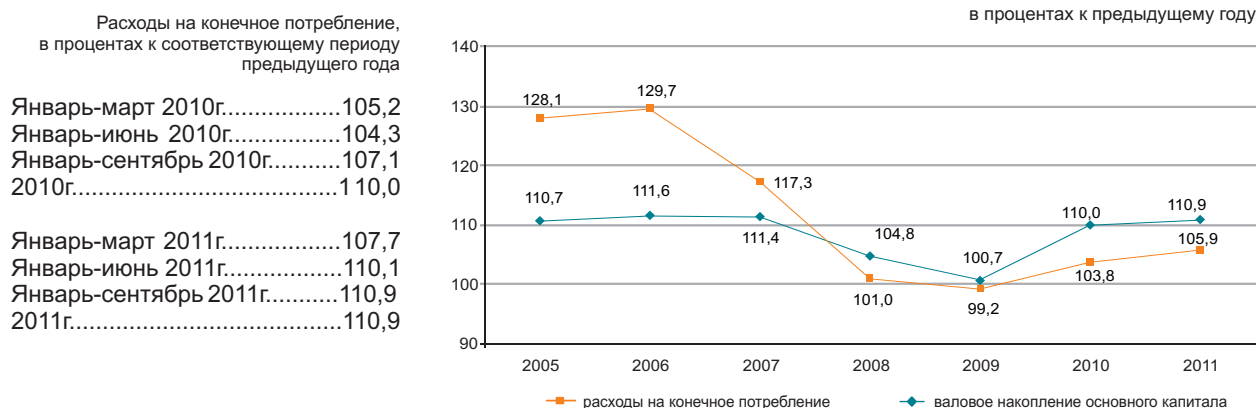

Валовой внутренний продукт, рассчитанный методом конечного использования, по отчетным данным за 2011г. составил 26976,2 млрд. тенге. По сравнению с предыдущим годом в реальном исчислении расходы на конечное потребление домашних хозяйств выросли на 10,9%, органов государственного управления – на 11,3% и некоммерческих организаций, обслуживающих домашние хозяйства – на 7,7%.

в процентах к предыдущему году

	Компоненты ВВП, млн. тенге	Индекс физического объема	Дефлятор
Расходы на конечное потребление	14 733 828,0	110,9	108,3
Валовое накопление	6 204 641,3	105,9	105,8
Экспорт товаров и услуг	13 641 182,2	102,3	137,5
Импорт товаров и услуг	7 603 450,2	105,1	112,3

ВВП методом конечного использования за 2011г.*

в процентах к предыдущему году

	Компоненты ВВП, млн. тенге	Индекс физического объема	Дефлятор	Структура ВВП, в процентах к итогу
Расходы на конечное потребление	14 733 828,0	110,9	108,3	54,5
домашних хозяйств	11 568 530,5	110,9	107,3	42,8
органов государственного управления	2 941 965,2	111,3	112,1	10,9
на индивидуальные товары и услуги	1 538 036,7	113,9	109,5	5,7
на коллективные услуги	1 403 928,5	108,5	115,0	5,2
некоммерческих организаций, обслуживающих домашние хозяйства	223 332,3	107,7	115,9	0,8
Валовое накопление	6 204 641,3	105,9	105,8	23,1
валовое накопление основного капитала	5 771 550,0	103,9	104,7	21,4
изменение запасов материальных оборотных средств	433 091,3		123,1	1,7
Чистый экспорт	6 037 182,2			22,4
экспорт товаров и услуг	13 641 182,2	102,3	137,5	50,6
импорт товаров и услуг	7 603 450,2	105,1	112,3	28,2
Валовой внутренний продукт				
методом конечного использования	26 976 201,3	107,4	119,3	100,0
Статистическое расхождение	595 687,7			
Валовой внутренний продукт методом производства	27 571 889,0	107,5	117,8	

* Отчетные данные.

ВАЛОВОЙ ВНУТРЕННИЙ ПРОДУКТ МЕТОДОМ ДОХОДОВ

млрд. тенге

Январь-март 2011г.....	5 162,3
Январь-июнь 2011г.....	10 983,8
Январь-сентябрь 2011г.....	18 209,8
2011г.....	27 334,1
Январь-март 2012г.....	5 976,7
Январь-июнь 2012г.....	12 535,9

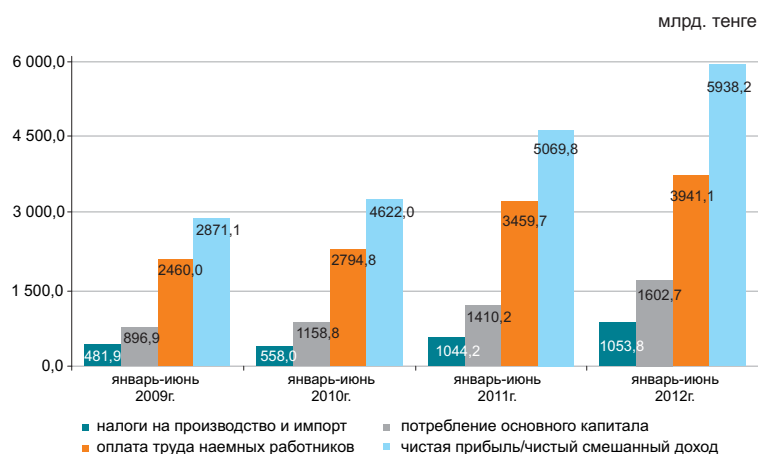

По отчетным данным в отраслевой структуре образования доходов за январь-июнь 2012г. доля оплаты труда в производстве товаров и производстве услуг составила 26,5% и 39,6% соответственно, доля других налогов на производство составляет 2,4% в производстве товаров и 0,7% в производстве услуг, соответственно доля валовой прибыли/валового смешанного дохода составила 71,1% и 59,7%.

в процентах к итогу

	Январь-июнь 2011г.	Январь-июнь 2012г.
Валовой внутренний продукт	100,0	100,0
Оплата труда	31,5	31,4
Налоги на производство и импорт*	9,5	8,4
другие налоги на производство	1,3	1,3
Валовая прибыль/валовый смешанный доход	59,0	60,2

Отраслевая структура образования доходов по видам экономической деятельности за январь-июнь 2012г.

в процентах

	Валовая добавленная стоимость	в том числе		
		оплата труда	другие налоги на производство	валовая прибыль/валовый смешанный доход
Сельское, лесное и рыбное хозяйство	100,0	35,9	0,2	63,9
Промышленность	100,0	23,6	2,9	73,5
Горнодобывающая промышленность и разработка карьеров	100,0	15,5	3,9	80,6
Обрабатывающая промышленность	100,0	33,7	1,6	64,7
Электроснабжение, подача газа, пара и воздушное кондиционирование	100,0	37,7	1,7	60,6
Водоснабжение; канализационная система, контроль над сбором и распределением отходов	100,0	52,8	1,9	45,3
Строительство	100,0	40,2	0,2	59,6
Оптовая и розничная торговля; ремонт автомобилей и мотоциклов	100,0	33,0	0,3	66,7
Транспорт и складирование	100,0	37,4	1,6	61,0
Услуги по проживанию и питанию	100,0	34,8	0,6	64,6
Информация и связь	100,0	38,1	1,3	60,6
Финансовая и страховая деятельность	100,0	33,1	1,5	65,4
Операции с недвижимым имуществом	100,0	5,7	0,5	93,8
Профессиональная, научная и техническая деятельность	100,0	51,0	0,7	48,3
Деятельность в области административного и вспомогательного обслуживания	100,0	54,0	0,8	45,2
Государственное управление и оборона; обязательное социальное обеспечение	100,0	72,1	0,1	27,8
Образование	100,0	81,7	0,1	18,2
Здравоохранение и социальные услуги	100,0	70,7	0,2	29,1
Искусство, развлечения и отдых	100,0	61,5	0,2	38,3
Предоставление прочих видов услуг	100,0	53,7	0,4	45,9
Деятельность домашних хозяйств, нанимающих домашнюю прислугу и производящих товары и услуги для собственного потребления	100,0	59,0	0,3	40,7
Итого по отраслям	100,0	33,8	1,4	64,8

* Налоги на производство и импорт рассчитываются в целом по экономике без отраслевой разбивки.

6.3 ПЛАТЕЖНЫЙ БАЛАНС

(по данным НБ, нейтральное представление)

Сальдо по счету текущих операций платежного баланса

млн. долларов США
II квартал 2011г..... 5 114,0
II квартал 2012г..... 5 038,3

За II квартал 2012г. сложилось положительное сальдо по счету текущих операций платежного баланса в сумме 5038,3 млн. долларов США (во II квартале 2011г. результат был положительным и составил 5114 млн. долларов США).

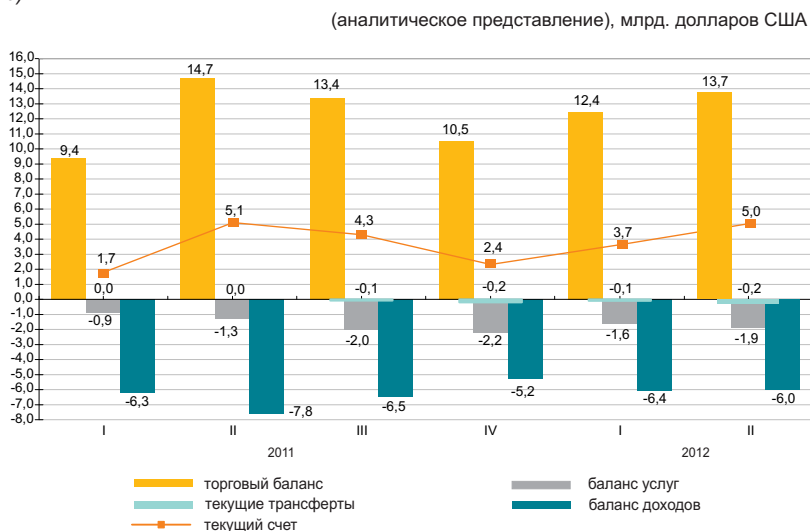

	2011				2012	
	I квартал	II квартал	III квартал	IV квартал	I квартал	II квартал
Текущий счет	1 746,9	5 114,0	4 340,1	2 399,5	3 727,6	5 038,3
Счет операций с капиталом	5,0	-6,8	-11,0	22,1	3,2	-0,4
Счет финансовых операций	-3 223,7	-3 613,4	-335,7	396,8	-1 944,0	328,2
Нетто ошибки и пропуски	1 471,9	-1 493,8	-3 993,4	-2 818,4	-1 786,9	-5 366,1

Счет финансовых операций

Во II квартале 2012г. сальдо по операциям с прямыми инвестициями составило 1371,3 млн. долларов (2304,9 млн. долларов во II квартале 2011г.). За отчетный период результат операций с прямыми инвестициями за рубежом был отрицательным 616,6 млн. долларов, в Казахстане положительным - 1987,9 млн. долларов.

Во II квартале 2012г. результат операций с портфельными инвестициями составил - 5388,6 млн. долларов (- 4794 млн. долларов во II квартале 2011г.).

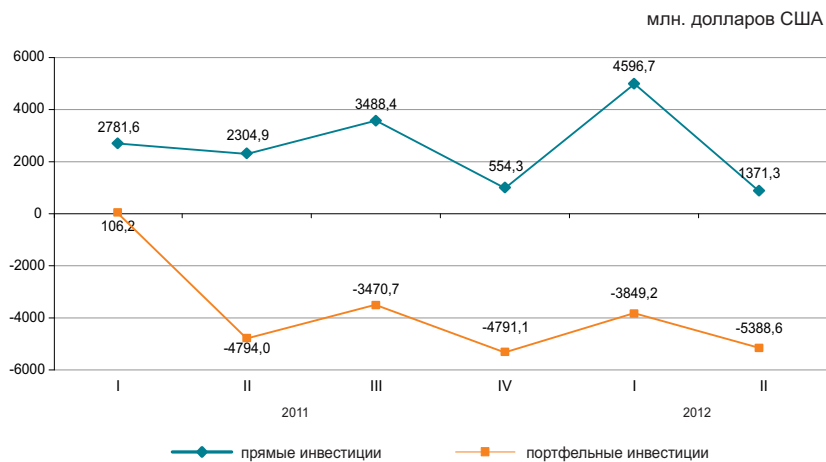

6.4 ИНДЕКСЫ ПРОИЗВОДИТЕЛЬНОСТИ ТРУДА

в процентах к предыдущему году	
2011г.....	105,1
в процентах к соответствующему периоду прошлого года	
Январь-март 2011г.....	104,8
Январь-июнь 2011г.....	105,2
Январь-сентябрь 2011г.....	104,6
Январь-март 2012г.....	101,3
Январь-июнь 2012г.....	101,4

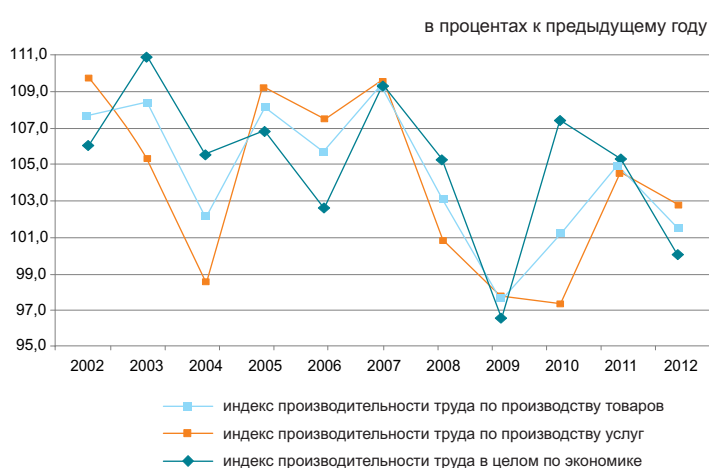

В целом по экономике индекс производительности труда за январь-июнь 2012г. к соответствующему периоду предыдущего года составил 101,4%.

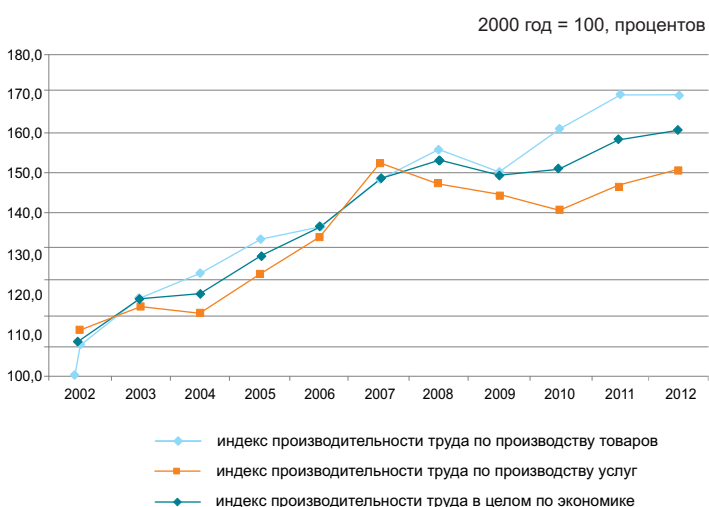

Индексы производительности труда за январь-июнь 2012 года

в процентах к предыдущему году	
Январь-июнь 2012г.	
В целом по экономике	101,4
Сельское, лесное и рыбное хозяйство	97,5
Промышленность	96,0
Строительство	88,6
Оптовая и розничная торговля; ремонт автомобилей и мотоциклов	114,9
Транспорт и складирование	96,7
Услуги по проживанию и питанию	90,4
Информация и связь	91,8
Финансовая и страховая деятельность	78,7
Операции с недвижимым имуществом	133,8
Профессиональная, научная и техническая деятельность	113,7
Деятельность в области административного и вспомогательного обслуживания	107,9
Государственное управление и оборона; обязательное социальное обеспечение	103,1
Образование	100,7
Здравоохранение и социальные услуги	95,5
Искусство, развлечения и отдых	87,2
Предоставление прочих видов услуг	65,0

6.5 ИНВЕСТИЦИИ В ОСНОВНОЙ КАПИТАЛ

в процентах к соответствующему периоду
предыдущего года

Январь 2012г.96,7
Январь-декабрь 2012г.....103,8
Январь 2013г.....107,5

в процентах к соответствующему месяцу предыдущего года

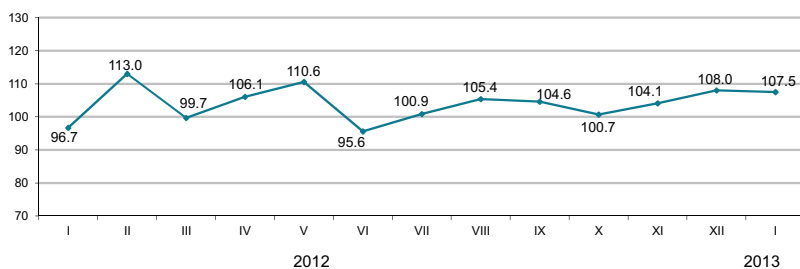

По источникам финансирования

Преобладающими источниками инвестиций в январе 2013г. остаются собственные средства хозяйствующих субъектов, объем которых по сравнению с соответствующим периодом 2012г. (в сопоставимых ценах) увеличился на 9,7%.

	Январь 2013г.		Январь 2012г.	
	млн. тенге	удельный вес, в процентах	млн. тенге	удельный вес, в процентах
Инвестиции в основной капитал	217 658	100,0	193 056	100,0
в том числе за счет средств:				
государственного бюджета	2 304	1,1	9 511	4,9
собственных	130 477	59,9	113 397	58,7
иностраннх	63 039	29,0	51 096	26,5
заемных	21 838	10,0	19 052	9,9

По технологической структуре

В январе 2013г. по сравнению с соответствующим периодом 2012г. наблюдается увеличение на 23,1% инвестиционных вложений в работы по строительству и капитальному ремонту зданий и сооружений.

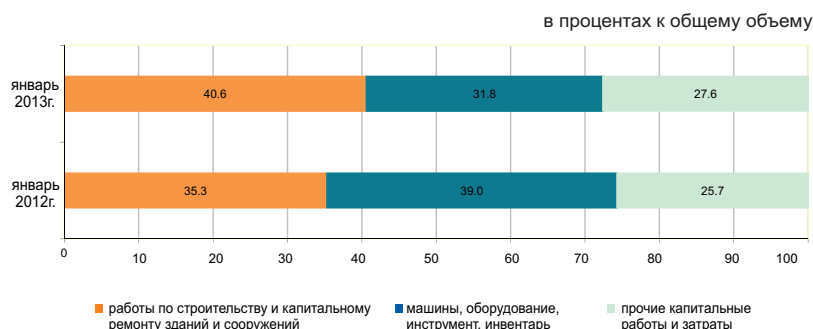

По направлениям использования

Значительная доля инвестиций в основной капитал в январе 2013г. приходится на горнодобывающую промышленность и разработку карьеров (50,8%), транспорт и складирование (9,1%) и операции с недвижимым имуществом (11,5%).



По размерности предприятий

Объем инвестиционных вложений крупных предприятий за январь 2013г. по сравнению с январем предыдущего года увеличился на 15% и составил 147 млрд. тенге.

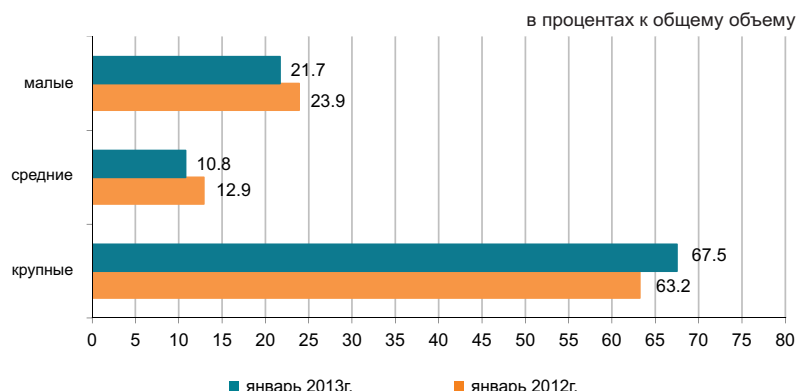

6.6 ТОПЛИВНО-ЭНЕРГЕТИЧЕСКИЕ РЕСУРСЫ (ТЭР)

Ресурсы

В январе-декабре 2012г. общие ресурсы основных природных видов топлива (нефти, включая газовый конденсат, газа природного и угля), вовлеченных в экономический оборот республики, составили 200,4 млн. тонн условного топлива.

	Удельный вес в общем объеме природных ресурсов	в процентах		
		Январь-декабрь 2012г. к январю-декабрю 2011г.		
		ресурсы	производство	импорт
Нефть сырая	44,5	97,2	98,1	87,7
Уголь	35,7	103,8	103,8	91,4
Газ природный	12,0	92,0	99,2	103,4
Газовый конденсат	7,9	104,1	103,7	в 20,2 раза

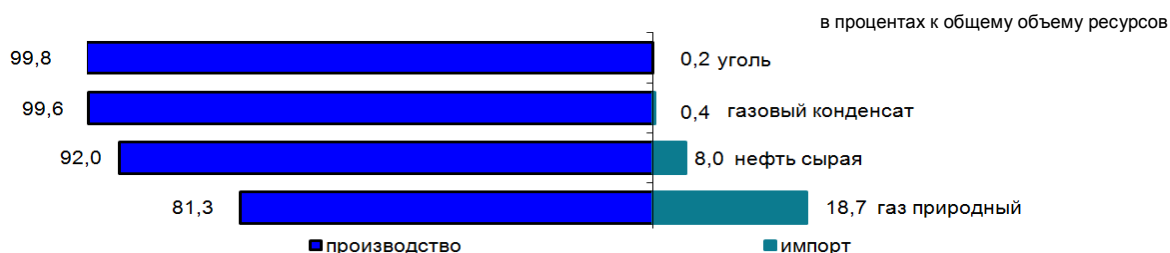

Ресурсы нефтепродуктов формируются в основном за счет собственного производства (55,8–96,6%). Спрос на нефтепродукты частично восполнен их импортом. В январе-декабре 2012г. по сравнению с соответствующим периодом 2011г. в структуре ресурсов наблюдается увеличение доли импорта бензина (на 8,3 процентных пункта), пропана и бутана сжиженного (на 3,3 процентных пункта), дизельного топлива (на 0,3 процентных пункта), а также уменьшение доли керосина (на 6,4 процентных пункта).

	Январь-декабрь 2012г. к январю-декабрю 2011г.	в процентах		
		К общему объему ресурсов		
	ресурсы	производство	импорт	экспорт
Бензин	115,7	71,4	28,6	-
автомобильный				
Керосин	66,4	55,8	44,2	-
Мазут	106,8	85,3	4,8	100,0
Пропан и бутан сжиженные	100,8	96,6	3,4	91,7

Использование

В январе-декабре 2012г. по сравнению с соответствующим периодом 2011г. уменьшился объем экспорта ТЭР на 1,9%.

Поставки нефти в большей степени продолжают осуществляться в Италию (26,4% от общего объема экспорта), Китай (15,9%), Нидерланды (11%), Австрию (9,6%), Францию (9,2%).

	Январь-декабрь 2012г. к январю-декабрю 2011г.		в процентах	
	экспорт	реализация на внутреннем рынке	экспорт	реализация на внутреннем рынке
Нефть сырая	98,0	87,6	92,6	7,4
Уголь	106,4	102,7	31,0	69,0
Газ природный	92,0	-	100,0	-
Газовый конденсат	91,6	105,6	9,8	90,2

Объемы экспорта нефти сырой

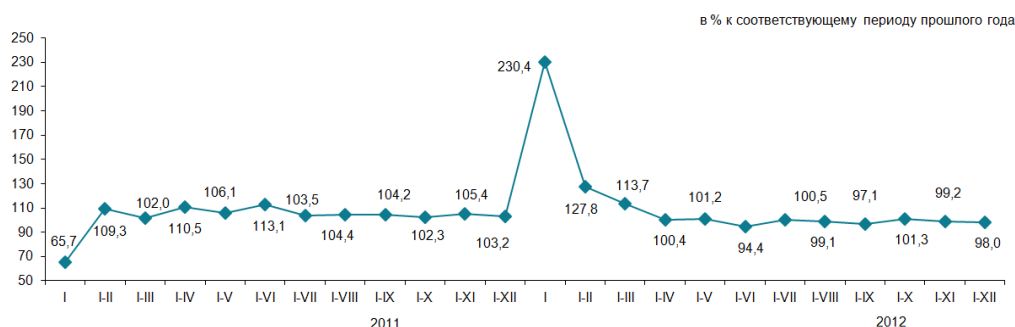

6.7 БИЗНЕС-РЕГИСТР

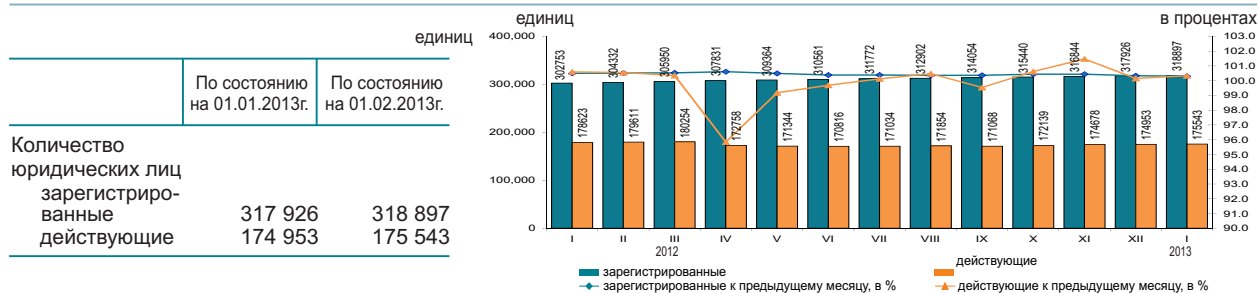

Юридические лица по видам деятельности и активности*

по состоянию на 01.02.2013 г.; единиц

	Всего зарегистри- ровано	из них				в процессе ликвидации
		действую- щие	в том числе			
			еще не актив- ные (новые)	активные	временно не активные	
Всего	318 897	175 543	16 781	113 148	45 614	4 394
Оптовая и розничная торговля; ремонт автомобилей и мотоциклов	101 304	45 550	5 949	25 259	14 342	1 538
Строительство	43 242	23 739	2 424	11 668	9 647	725
Профессиональная, научная и техническая деятельность	24 285	13 110	1 598	7 288	4 224	248
Обрабатывающая промышленность	18 979	9 296	1 377	5 665	2 254	285
Предоставление прочих видов услуг	18 943	10 411	759	7 167	2 485	331
Образование	16 829	14 535	362	13 588	585	122
Операции с недвижимым имуществом	15 506	9 406	472	6 889	2 045	180
Сельское, лесное и рыбное хозяйство	12 724	6 873	264	5 104	1 505	264
Деятельность в области административного и вспомогательного обслуживания	12 264	7 379	694	4 422	2 263	125
Транспорт и складирование	11 425	6 352	895	3 707	1 750	157
Государственное управление и оборона; обязательное социальное обеспечение	9 885	9 101	62	8 944	95	48
Финансовая и страховая деятельность	8 236	4 828	700	2 986	1 142	58
Информация и связь	6 868	3 779	469	2 155	1 155	76
Здравоохранение и социальные услуги	5 398	3 630	185	3 092	353	56
Искусство, развлечения и отдых	4 384	2 625	160	1 955	510	40
Услуги по проживанию и питанию	3 379	1 794	182	1 189	423	32
Горнодобывающая промышленность и разработка карьеров	2 256	1 354	117	776	461	33

* Данные представлены в соответствии с новым классификатором ОКЭД ГК РК 03-2007.

В январе 2013г. по сравнению с декабрем наблюдается некоторое увеличение количества юридических лиц. С начала года наибольшее количество 2012 года зарегистрированных юридических лиц сохраняется в оптовой и розничной торговле (включая ремонт автомобилей и мотоциклов), доля которых на 1 февраля 2013г. составила 31,8%. На втором месте - строительство (13,5%), на третьем – профессиональная, научная и техническая деятельность (7,6%). В совокупности доля этих трех видов деятельности составляет 52,9% всех зарегистрированных юридических лиц.

Зарегистрированные юридические лица по формам собственности

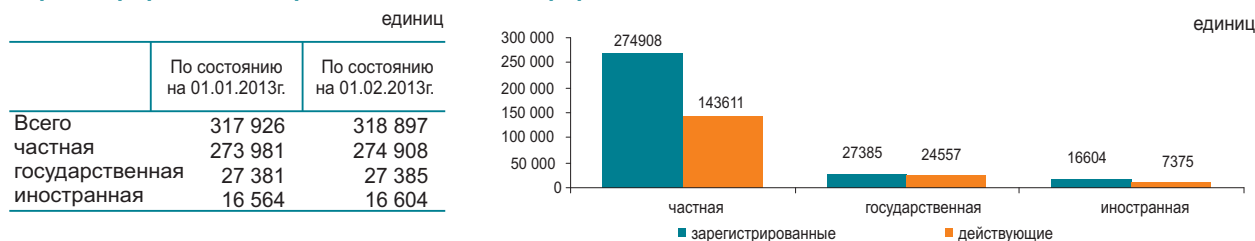

Количество зарегистрированных юридических лиц по размерности

	По состоянию на 01.01.2013г.	По состоянию на 01.02.2013г.
Всего	317 926	318 897
малые	301 305	302 308
средние	14 289	14 201
крупные	2 332	2 388

Количество зарегистрированных юридических лиц по активности

	По состоянию на 01.01.2013г.	По состоянию на 01.02.2013г.
Всего	317 926	318 897
действующие	174 953	175 543
активные	113 253	113 148
временно не активные	45 040	45 614
еще не активные (новые)	16 660	16 781
в процессе ликвидации	4 434	4 394

7.1 ВНУТРЕННЯЯ ТОРГОВЛЯ

Розничная торговля

в процентах к предыдущему году	
2012г*.....	112,9
в процентах к предыдущему месяцу	
Январь 2012г.....	71,7
Январь 2013г.....	69,9
в процентах к соответствующему месяцу предыдущего года	
Январь 2012г.....	111,5
Январь 2013г.....	111,2



* Оперативные данные.

Оборот розничной торговли за январь 2013г. составил 361 млрд. тенге и увеличился на 11,2% к соответствующему месяцу 2012г. Розничная реализация товаров торгующими предприятиями увеличилась на 13% по сравнению с январем 2012г. Объем торговли на рынках и индивидуальными предпринимателями увеличился в отчетном периоде на 8,9%.

На 1 февраля 2013г. объем товарных запасов торговых предприятий в розничной торговле составил 259 млрд. тенге, в днях торговли — 57 дней.

	в процентах		
	Удельный вес	Январь 2013г. к январю 2012г.	Январь 2013г. к декабрю 2012г.
Розничная торговля	100,0	111,2	69,9
торгующими предприятиями	57,6	113,0	76,4
на рынках и индивидуальными предпринимателями	42,4	108,9	62,6

Доля продовольственных товаров в общем объеме розничной торговли составляет 37,1%, непродовольственных товаров — 62,9%. Объем реализации продовольственных товаров увеличился по сравнению с январем 2012г. на 13,7%, непродовольственных товаров — на 9,6%.

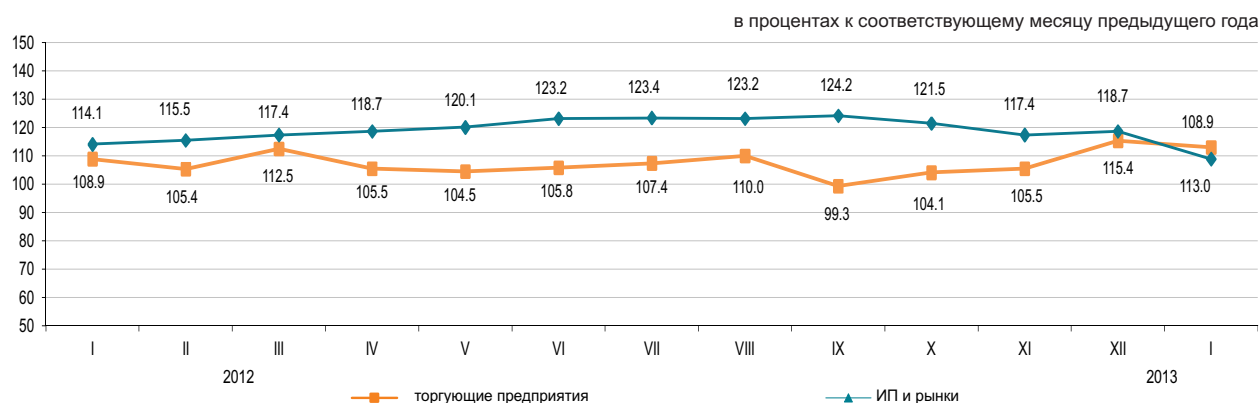

Оптовая торговля

Оборот оптовой торговли за январь 2013г. составил 811,5 млрд. тенге или 113% к уровню соответствующего периода предыдущего года. В структуре оптового товарооборота преобладают непродовольственные товары и продукция производственно-технического назначения (около 78%).

Услуги по предоставлению продуктов питания и напитков (общественное питание)

Объем услуг по предоставлению продуктов питания и напитков за январь 2013г. составил 14,7 млрд. тенге или на 5,4% больше, чем в соответствующем периоде предыдущего года. На долю малых предприятий и индивидуальных предпринимателей приходится 51,5% объема услуг.

7.2 БАЛАНС РЕСУРСОВ И ИСПОЛЬЗОВАНИЯ ОТДЕЛЬНЫХ ТОВАРОВ

(по данным КТК и АС)

Продовольственные товары

Значительный удельный вес товаров отечественного производства наблюдается в ресурсах большинства продовольственных товаров. Вместе с тем, существует ряд продуктов, в ресурсах которых продолжает преобладать импорт: плоды и орехи переработанные (98,9%), овощи и грибы переработанные (81,5%), кофе и чай (66%). В экспорте продовольственных товаров преобладают в большей степени поставки муки (61,6% от общего объема ресурсов).

	Январь-декабрь 2012г. к январю-декабрю 2011г.			в процентах к общему объему ресурсов	
	ресурсы	произ- водство	импорт	экспорт	реализация на внутрен- нем рынке
Мука	105,1	105,3	47,8	61,6	38,4
Крупа	106,6	99,7	145,1	30,9	69,1
Макаронные изделия	100,5	100,2	102,2	13,8	86,2
Хлебобулочные и кондитерские изделия	102,6	101,9	110,2	0,7	99,3
Сахар	95,7	59,5	143,8	0,5	99,5
Растительное масло	93,3	125,2	46,2	8,8	91,2
Мясо	120,5	120,2	120,8	0,5	99,5
Молочные продукты	109,8	109,3	111,2	0,6	99,4

в процентах к общему объему ресурсов

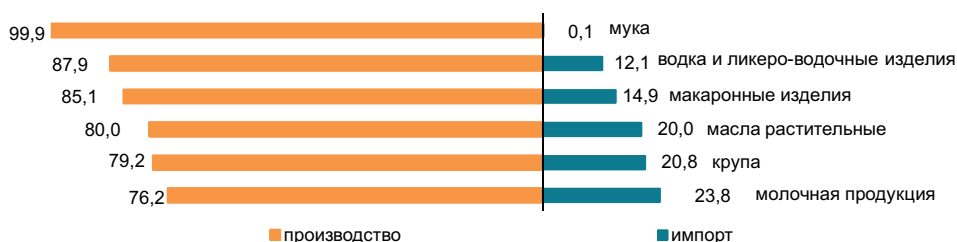

Непродовольственные товары

Рынок непродовольственных товаров обеспечивается преимущественно, ввозом из других стран. Преобладание импорта в наполнении ресурсов наблюдается по таким товарам, как средства гигиены полости рта (99,4%), одежда верхняя (99,2%), средства моющие (97%). Среди электробытовых товаров также значителен импорт по миксерам и соковыжималкам (100%), стиральным машинам (81,9%), телевизорам (78,6%).

По ресурсам строительных материалов складывается аналогичная ситуация. Отечественное производство преобладает только в строительных материалах, являющихся природным сырьем (99-99,7% от общего объема ресурсов): асбест, пески природные, известняк, гипс, мел, доломит, глина и каолин.

Ресурсы портландцемента за январь-декабрь 2012г. против соответствующего периода 2011г. увеличились на 14,6%, что объясняется увеличением объемов производства (на 13,8%) и импорта (на 19,2%). Доля отечественного производства в общем объеме ресурсов портландцемента составила 83,8%.

	Январь-декабрь 2012г. к январю-декабрю 2011г.			в процентах к общему объему ресурсов	
	ресурсы	произ- водство	импорт	экспорт	реализация на внутрен- нем рынке
Автомобили легковые	в 2,8 раза	в 2,3 раза	в 2,9 раза	0,2	99,8
Автомобили грузовые	152,6	194,8	150,2	2,2	97,8
Одежда верхняя	в 4 раза	78,1	в 5,7 раза	1,7	98,3
Счетчики электроэнергии	121,8	100,9	144,0	-	100,0
Телевизоры	144,7	145,6	144,4	35,7	64,3
Ткани хлопчатобумажные	108,3	122,6	100,0	39,9	60,1
Обувь	159,5	73,3	163,3	18,0	82,0
Мебель кухонная	169,7	100,1	в 3 раза	-	100,0
Предметы домашнего обихода	128,3	104,5	136,6	0,3	99,7

в процентах к общему объему ресурсов

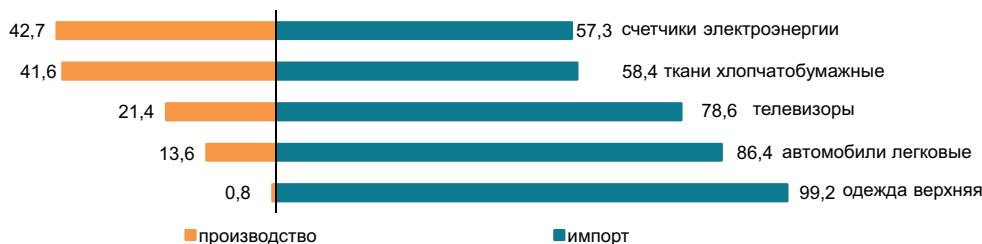

7.3 ВНЕШНЕТОРГОВЫЙ ОБОРОТ

(по данным КТК)

в процентах к предыдущему месяцу

Декабрь 2011г.....97,6

Декабрь 2012г.....99,9

в процентах к соответствующему месяцу
предыдущего года

Декабрь 2011г.....115,2

Декабрь 2012г.....98,2

в процентах к соответствующему периоду
предыдущего года

Январь-декабрь 2011г.....136,4

Январь-декабрь 2012г.....109,8

в процентах к соответствующему месяцу предыдущего года

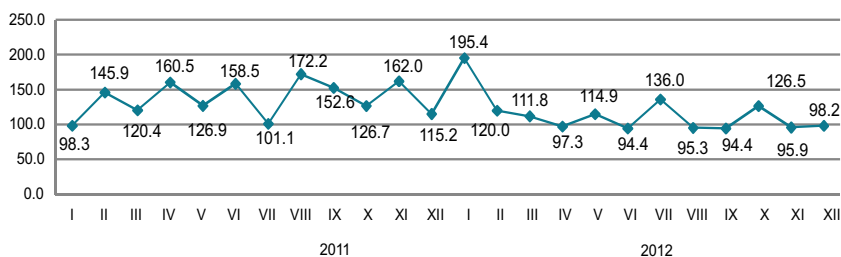

По структуре внешнеторгового оборота

Внешнеторговый оборот в январе-декабре 2012г. составил 136,8 млрд. долларов США (по сравнению с январем-декабрем 2011г. увеличился на 9,8%), в том числе экспорт – 92,3 млрд. долларов США (на 5,3% больше) и импорт – 44,5 млрд. долларов США (на 20,2% больше).

Экспорт со странами Таможенного союза составил 6837,8 млн. долларов США или на 3,7% меньше, чем в январе-декабре 2011г., импорт – 17787,7 млн. долларов США (на 11,7% больше).

в процентах

	Январь-декабрь 2012г. к январю-декабрю 2011г.	Декабрь 2012г. к декабрю 2011г.
Внешнеторговый оборот	109,8	98,2
в том числе:		
экспорт	105,3	93,4
импорт	120,2	107,9

в процентах к соответствующему месяцу предыдущего года

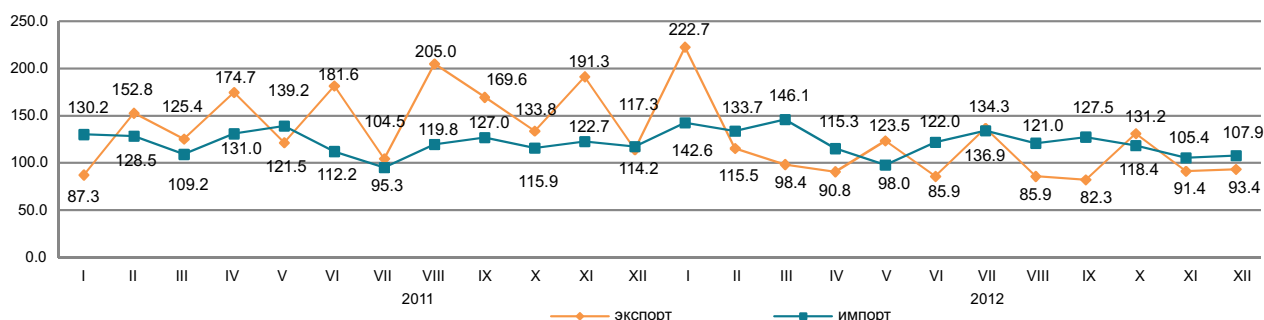

По отдельным странам

в процентах к итогу

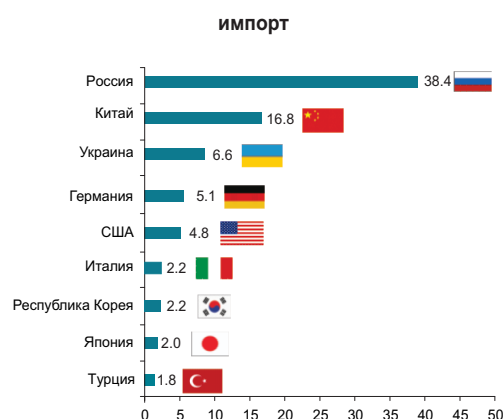
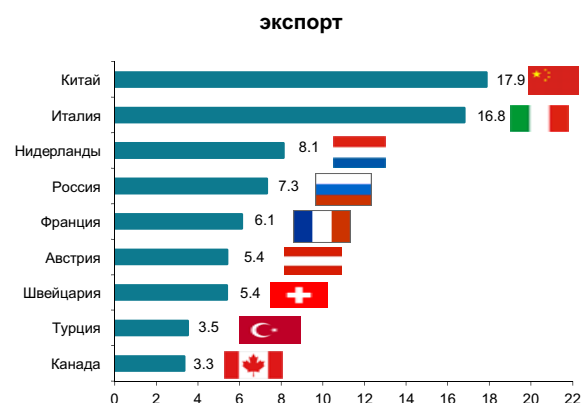

8. РЕАЛЬНЫЙ СЕКТОР ЭКОНОМИКИ

8.1 ПРОМЫШЛЕННОЕ ПРОИЗВОДСТВО

в процентах к соответствующему периоду
предыдущего года

Январь 2012г.....101,9
Январь-декабрь 2012г.....100,5
Январь 2013г.100,7

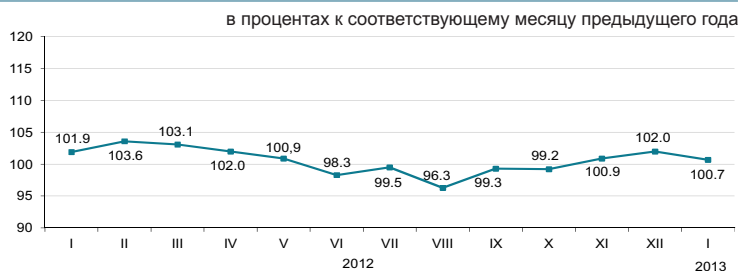

По отраслям промышленности

В январе 2013г. промышленной продукции произведено на 1485,4 млрд. тенге, в том числе в горнодобывающей и обрабатывающей отраслях – соответственно, на 933,5 и 413,5 млрд. тенге, в электроснабжении, подаче газа, пара, воздушном кондиционировании – на 126,3 млрд. тенге, в водоснабжении; канализационной системе, контроле над сбором и распределением отходов – на 12,1 млрд. тенге.

	в процентах	
	Январь 2013г. к январю 2012г.	Удельный вес в общем объеме, январь 2013г.
Промышленность	100,7	100,0
Горнодобывающая промышленность и разработка карьеров	101,6	62,9
Обрабатывающая промышленность	99,2	27,8
Электроснабжение, подача газа, пара и воздушное кондиционирование	102,7	8,5
Водоснабжение; канализационная система, контроль над сбором и распределением отходов	91,5	0,8

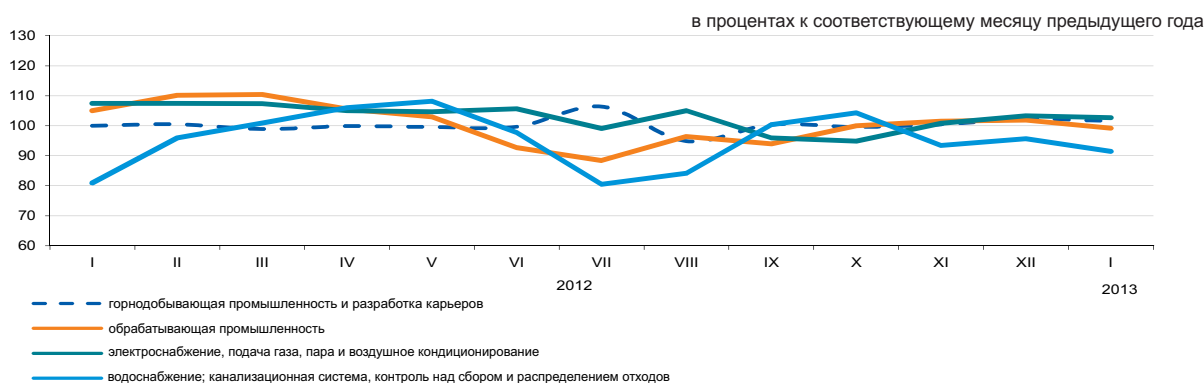

По отраслям обрабатывающей промышленности

	Январь 2013г., млрд. тенге	Январь 2013г. в процентах к январю 2012г.
Обрабатывающая промышленность	1 485,4	99,2
Производство продуктов питания	66,9	96,6
Производство напитков	13,5	116,0
Производство табачных изделий	7,0	103,0
Легкая промышленность	4,9	111,0
Производство бумаги и бумажной продукции	2,2	88,4
Производство кокса и продуктов нефтепереработки	68,8	99,1
Производство продуктов химической промышленности	15,1	100,9
Производство резиновых и пластмассовых изделий	7,5	80,1
Производство прочей неметаллической минеральной продукции	16,3	111,2
Металлургическая промышленность	143,2	93,6
Машиностроение	46,6	115,1

Производство промышленной продукции в натуральном выражении

	Январь 2013г.	Январь 2012г.
Добыча угля и лигнита		
Уголь - всего, тыс.тонн	11 166,1	11 107,5
Добыча сырой нефти и природного газа		
Нефть, тыс. тонн	5 883,3	5 779,9
Газовый конденсат, тыс. тонн	1 098,9	1 095,8
Природный газ, млн. куб. м	3 645,7	3 584,0
Добыча металлических руд		
Железная руда, тыс. тонн	3 631,4	4 202,2
Медная руда, тыс. тонн	3 357,4	2 775,3
Свинцово-цинковая руда, тыс. тонн	558,5	666,0
Хромовый концентрат, тыс. тонн	306,6	288,5
Производство продуктов питания		
Мясо, тонн	12 924	13 014
Молоко, тонн	32 675	29 445
Мука, тонн	329 361	348 817
Хлеб, тонн	57 220	53 880
Крупа, тонн	3 402	3 440
Производство продуктов нефтепереработки		
Бензин, тыс. тонн	188,6	298,2
Керосин, тыс. тонн	1,0	12,1
Топливо реактивное типа керосина, тыс.тонн	16,5	26,8
Газойли, тыс. тонн	387,7	362,6
Мазут, тыс. тонн	294,5	345,8
Металлургическая промышленность		
Ферросплавы, тонн	136 207	140 111
Плоский прокат, тонн	149 380	331 943
Рафинированный свинец, тонн	7 291	7 610
Цинк, тонн	25 320	26 768
Рафинированная медь, тонн	29 051	29 945
Электроснабжение, подача газа, пара и воздушное кондиционирование		
Электроэнергия, млн. кВт. ч	9 016	9 012
Теплоэнергия, тыс. Гкал	13 676	14 078
Водоснабжение; канализационная система, контроль над сбором и распределением отходов		
Природная вода, млн. куб. м	140,3	218,4

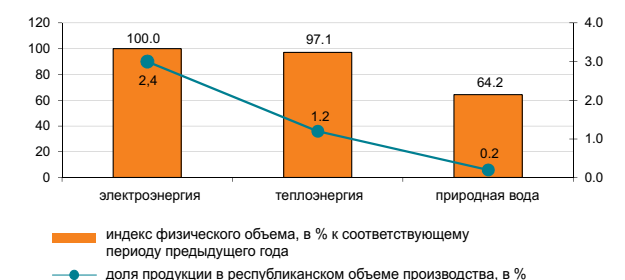
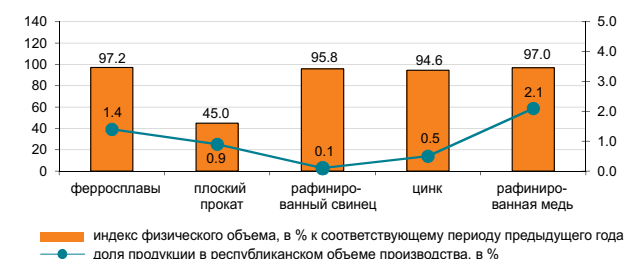
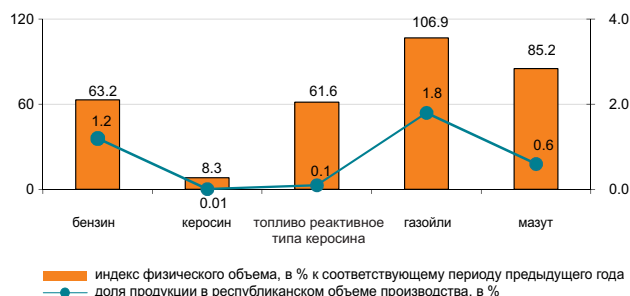
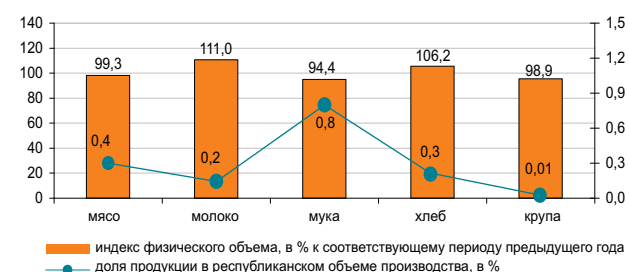
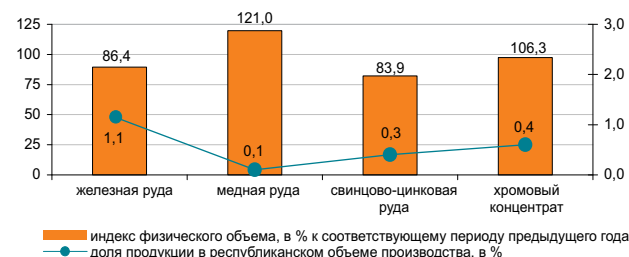
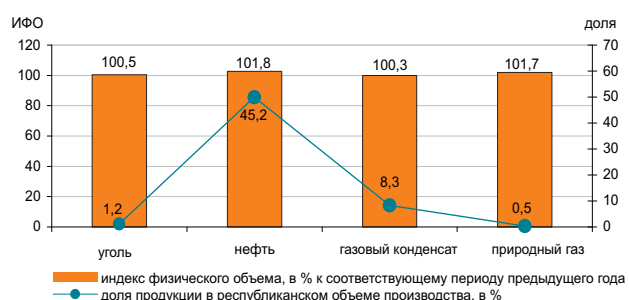

8.2 СЕЛЬСКОЕ ХОЗЯЙСТВО

Валовый выпуск продукции (услуг) сельского хозяйства

в процентах к соответствующему периоду
предыдущего года

Январь 2012г.....95,3
Январь-декабрь 2012г.....82,2
Январь 2013г.....98,6

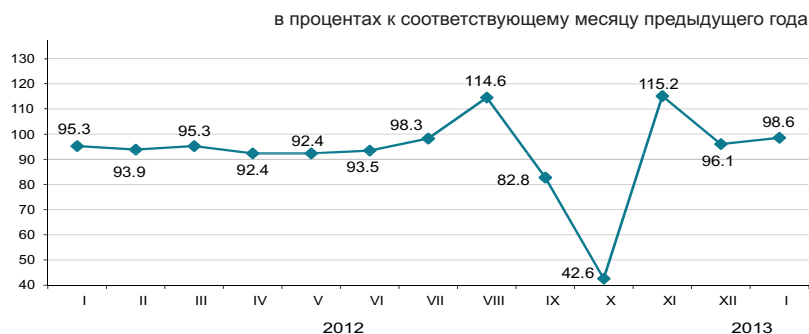

По отраслям сельского хозяйства

Валовый выпуск продукции (услуг) сельского хозяйства в январе 2013г. составил 64659,1 млн. тенге, в том числе животноводства – 63423,6 млн. тенге, растениеводства – 1226,4 млн. тенге, услуг – 9,1 млн. тенге.

	в процентах	
	Январь 2013г. к январю 2012г.	Январь 2012г. к январю 2011г.
Сельское хозяйство	98,6	95,3
из него:		
продукция растениеводства	100,0	100,0
продукция животноводства	98,6	95,3

	Единица измерения	Январь 2013г.	В процентах к соответствующему периоду 2012г.
Численность основных видов сельскохозяйственных животных и птицы*			
Крупный рогатый скот	тыс. голов	5 738,9	99,9
Овцы	тыс. голов	15 113,7	98,3
Козы	тыс. голов	2 500,7	93,9
Свины	тыс. голов	1 040,4	85,3
Лошади	тыс. голов	1 649,6	104,8
Птица	тыс. голов	33 549,7	102,4
Производство основных видов продукции животноводства			
Забито в хозяйстве и реализовано на убой всех видов скота и птицы в живой массе	тыс. тонн	108,3	98,2
Надоеено молока коровьего	тыс. тонн	204,7	100,0
Получено яиц куриных	млн. штук	253,8	103,2
Продуктивность скота и птицы			
Средний удой молока на 1 корову	кг	101	99,0
Средняя яйценоскость на 1 курицу-несушку	штук	15,0	100,0
Наличие основных зерновых культур, всего*			
из них:	тыс. тонн	12 408,7	65,4
пшеница	тыс. тонн	11 131,3	63,6
ячмень	тыс. тонн	668,8	70,0
рис	тыс. тонн	150,0	131,7
овес	тыс. тонн	98,0	70,6
кукуруза	тыс. тонн	37,3	103,5
рожь	тыс. тонн	9,8	50,6

* На 1 февраля 2013г.

8.3 СТРОИТЕЛЬСТВО

Объем выполненных строительных работ

в процентах к соответствующему периоду предыдущего года

Январь 2012г.....	91,9
Январь-декабрь 2012г.....	102,9
Январь 2013г.....	93,1

В январе 2013г. объем строительных работ (услуг) составил 56,9 млрд. тенге.



Отдельные виды строительных работ

Наибольший удельный вес в общем объеме строительных работ занимали работы по возведению зданий, объем которых составил 16,9 млрд. тенге.

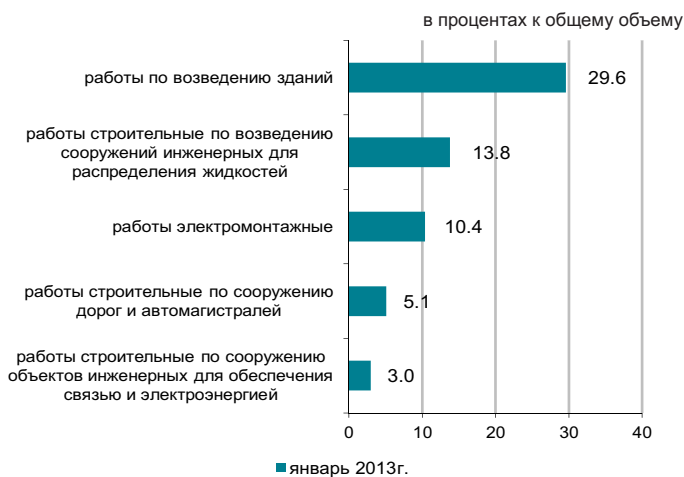

Структура объема строительных работ

Объем строительно-монтажных работ по сравнению с январем 2012г. уменьшился на 10,7% и составил 50,9 млрд. тенге. Объемы строительных работ по капитальному и текущему ремонту по сравнению с соответствующим месяцем прошлого года увеличились на 56,6% и 52,8% соответственно.

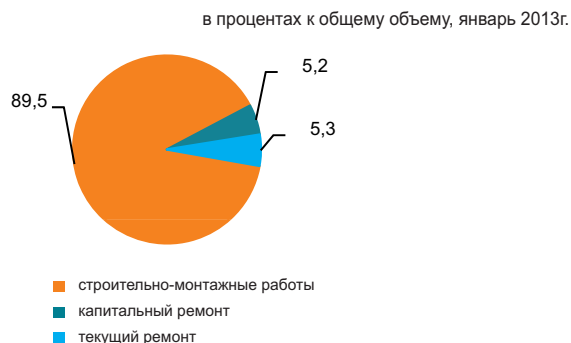

Ввод в эксплуатацию объектов

В январе 2013г. было закончено строительство 2009 новых зданий, из которых 1839 жилого и 170 нежилого назначения.

Введены в эксплуатацию 2 амбулаторно-поликлинических учреждения.

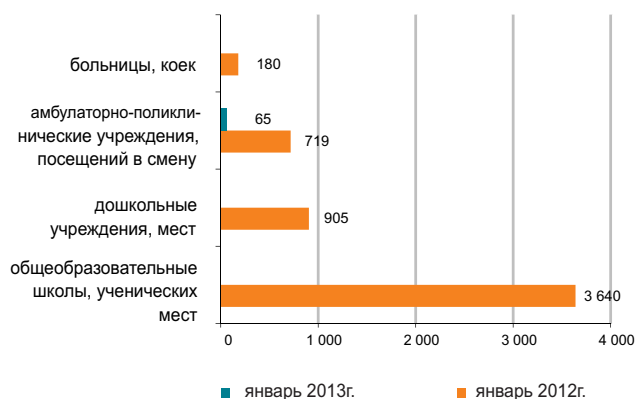

8.4 ЖИЛИЩНОЕ СТРОИТЕЛЬСТВО

Инвестиции в жилищное строительство

в процентах к соответствующему периоду
предыдущего года

Январь 2012г.....	102,6
Январь-декабрь 2012г.....	91,6
Январь 2013г.....	127,0

В январе 2013г. на строительство жилья направлено 24,2 млрд. тенге. В общем объеме инвестиций в основной капитал доля освоенных средств в жилищном строительстве составила 11,1%.

Основным источником финансирования жилищного строительства в январе 2013 I г. являются собственные средства застройщиков, удельный вес которых составляет 86,4%.

в процентах к соответствующему месяцу предыдущего года

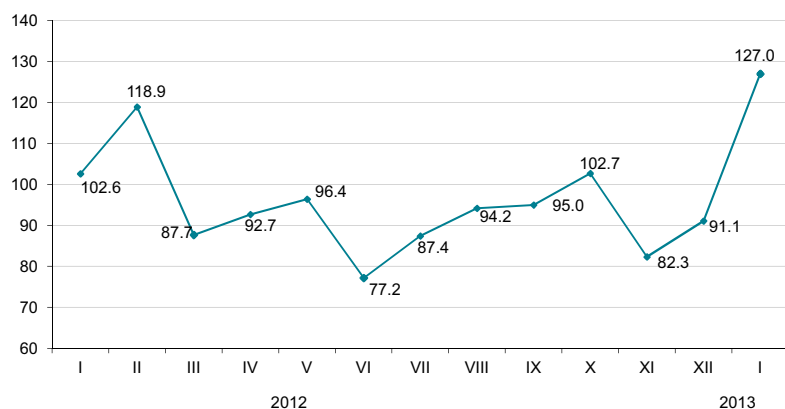

Ввод в эксплуатацию жилых зданий

тыс. кв. метров общей площади

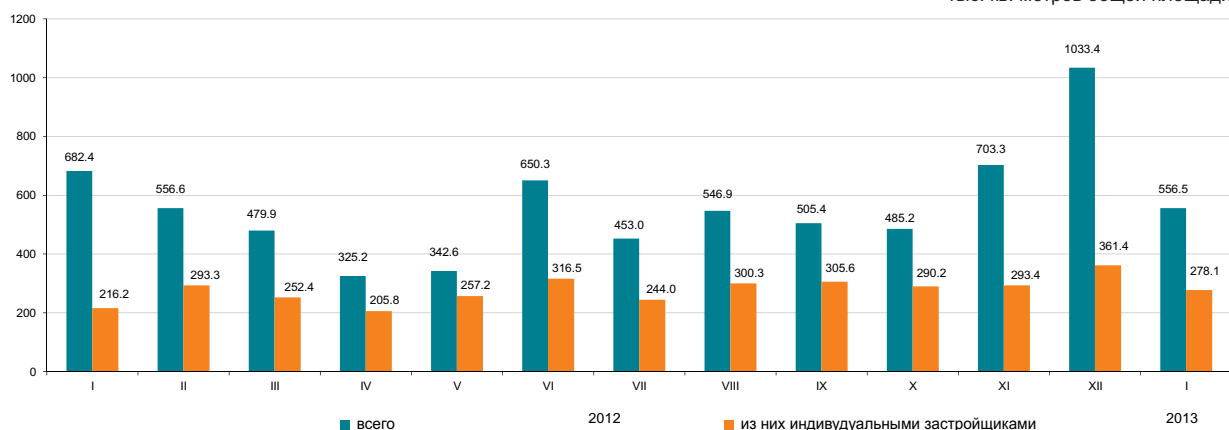

В январе 2013 г. общая площадь введенных в эксплуатацию жилых домов составила 556,5 тыс. кв.м., из них населением 278,1 тыс. кв.м. Индекс физического объема введенного жилья к январю 2012г. составил 81,6%.

Средние фактические затраты на строительство 1 кв.м. жилья в многоквартирных домах в январе 2013г. составили 96,1 тыс. тенге и в жилых домах, построенных населением – 68,2 тыс. тенге.

Индексы физического объема введенных в эксплуатацию жилых домов

в процентах к соответствующему месяцу предыдущего года

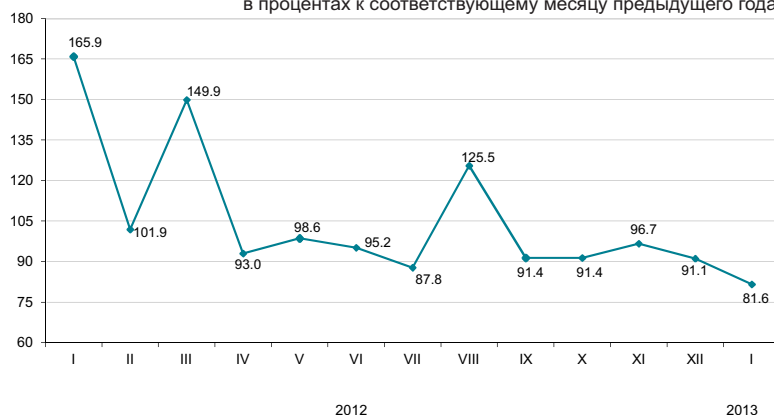

8.5 ТРАНСПОРТ

Грузооборот

в процентах к предыдущему году	
Январь-декабрь 2012г.....	107,0
в процентах к предыдущему месяцу	
Январь 2012г.....	83,9
Январь 2013г.....	81,4
в процентах к соответствующему месяцу	
Январь 2012г.....	119,4
Январь 2013г.....	91,8



По видам транспорта

Уменьшение грузооборота в январе 2013г. по сравнению с соответствующим периодом предыдущего года (8,2%) обусловлено снижением грузопотоков на железнодорожном, транспорте, доля которого в общем объеме грузооборота значительна (42%).

в процентах			
	Удельный вес	Январь 2013г. к декабрю 2012г.	Январь 2013г. к январю 2012г.
Грузооборот	100	81,4	91,8
в том числе:			
железнодорожный	42,0	76,6	75,3
трубопроводный	27,0	97,3	107,4
автомобильный	30,2	76,3	111,3
морской	0,8	131,8	97,3
воздушный	0,01	65,0	149,4
речной	-	-	-

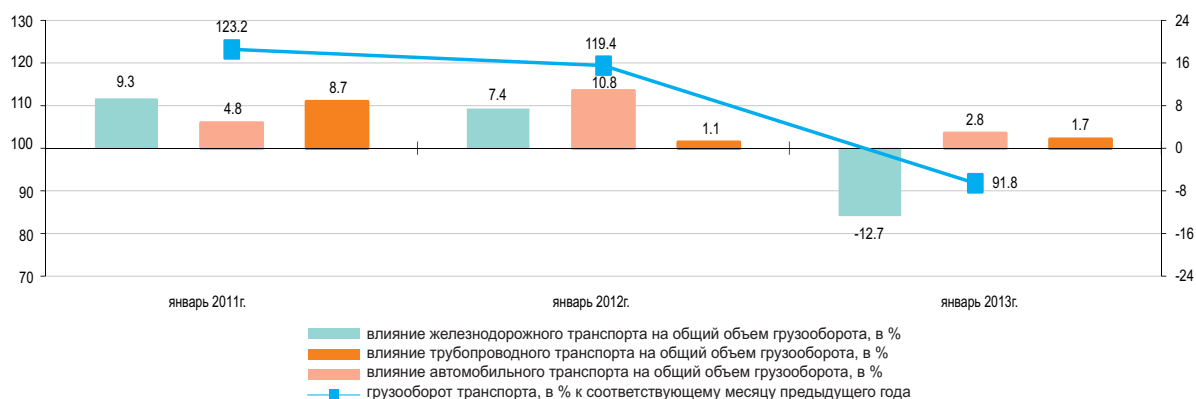

Основные показатели по видам транспорта

	Перевозки грузов, тыс. тонн		Грузооборот, млн. ткм	
	январь 2013г.	январь 2013г. в процентах к январю 2012г.	январь 2013г.	январь 2013г. в процентах к январю 2012г.
Все виды транспорта	242 677,9	106,1	34 780,1	91,8
в том числе:				
железнодорожный	19 838,3	80,4	14 609,1	75,3
автомобильный	204 069,8	109,7	10 512,8	111,3
трубопроводный	18 380,4	104,9	9 390,0	107,4
в том числе:				
нефти	9 537,8	107,3	5 382,8	107,7
газа	8 842,6	102,4	4 007,2	106,9
морской	387,7	97,3	263,6	97,3
воздушный	1,7	143,2	4,7	149,4
речной				

Пассажирооборот

в процентах к предыдущему году

Январь-декабрь 2012г.....112,2

в процентах к предыдущему месяцу

Январь 2012г.....85,4

Январь 2013г.....95,3

в процентах к соответствующему месяцу

Январь 2012г.....126,4

Январь 2013г.....110,6

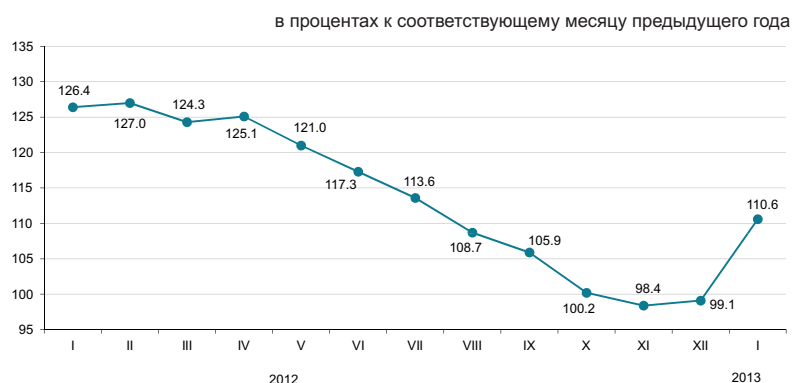

По видам транспорта

Увеличение (10,6%) пассажирооборота в январе 2013г. по сравнению с соответствующим периодом предыдущего года обусловлено ростом пассажиропотоков на автомобильном и железнодорожном транспорте.

	Удельный вес	Январь 2013г. к декабрю 2012г.	Январь 2013г. к январю 2012г.
Пассажирооборот*	100	95,3	110,6
из них:			
автомобильный	86,2	94,2	108,8
железнодорожный	9,8	100,6	131,9
воздушный	3,9	108,5	106,5
электрический	0,1	91,9	87,3
речной	-	-	-

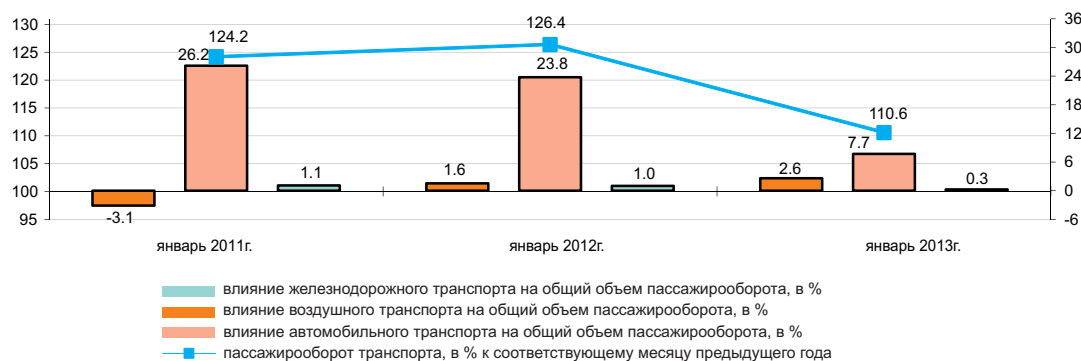

Основные показатели по видам транспорта

	Перевозки пассажиров, тыс. человек		Пассажирооборот, млн. пкм	
	январь 2013г.	январь 2013г. в процентах к январю 2012г.	январь 2013г.	январь 2013г. в процентах к январю 2012г.
Все виды транспорта*	1 577 912,0	107,0	18 346,2	110,6
из них:				
железнодорожный	2 211,2	112,1	1 795,1	131,9
автомобильный	1 570 528,6	107,1	15 818,3	108,8
воздушный	346,2	107,3	709,5	106,5
электрический	4 302,3	78,5	19,2	87,3
речной	-	-	-	-

* С учетом перевозок пассажиров метрополитеном.

8.6 ПОЧТОВАЯ И КУРЬЕРСКАЯ ДЕЯТЕЛЬНОСТЬ. СВЯЗЬ

Почтовая и курьерская деятельность

в процентах к предыдущему году

Январь-декабрь 2012г.....116,6

в процентах к предыдущему месяцу

Январь 2012г.....82,9

Январь 2013г.....75,1

в процентах к соответствующему месяцу

Январь 2012г.....116,1

Январь 2013г.....98,7

в процентах к соответствующему месяцу предыдущего года

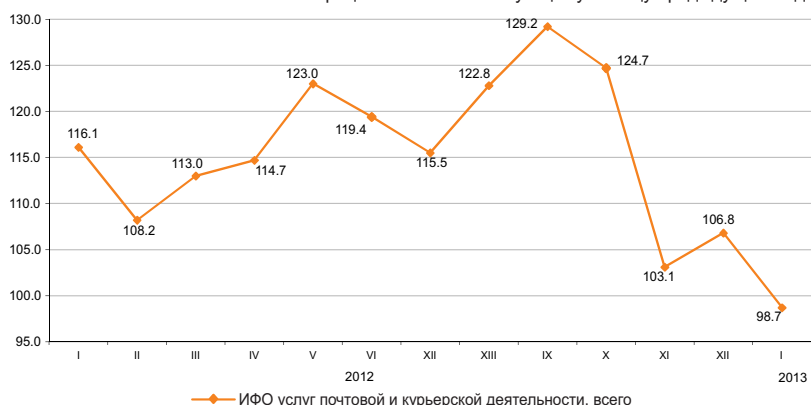

Связь

в процентах к предыдущему году

Январь-декабрь 2012г.....109,6

в процентах к предыдущему месяцу

Январь 2012г.....88,9

Январь 2013г.....94,9

в процентах к соответствующему месяцу

Январь 2012г.....117,6

Январь 2013г.....109,1

в процентах к соответствующему месяцу предыдущего года

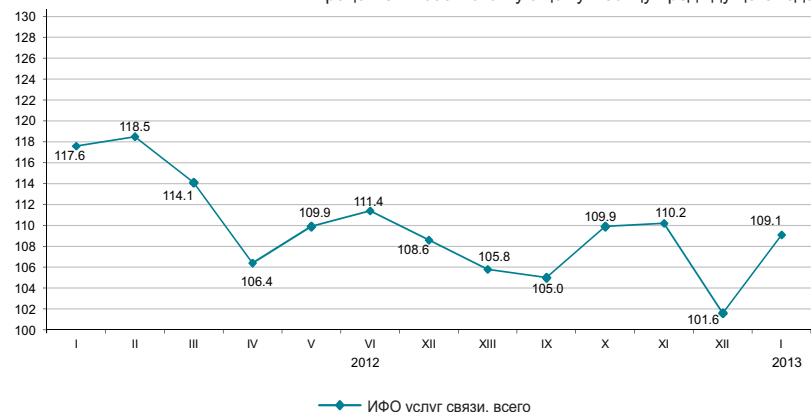

По видам услуг связи

По услугам связи в январе 2013г. по сравнению с январем 2012г. наблюдается увеличение доходов услуг Интернета на 49,1%, при уменьшении объемов услуг мобильной связи на 4%.

в процентах

	Удельный вес	Январь 2013г., млн. тенге	Январь 2013г. к декабрю 2012г.	Январь 2013г. к январю 2012г.
Доходы от услуг связи, всего	100	51 546,0	94,9	109,1
мобильная связь	47,5	24 461,1	92,9	96,0
Интернет	20,7	10 662,6	99,5	149,1
прочие услуги связи	12,5	6 463,3	100,2	120,9
междугородная телефонная связь	6,2	3 169,0	97,9	89,8
местная телефонная связь				
передача данных	7,4	3 834,6	94,7	97,0
распространение программ по инфраструктуре	2,9	1 505,1	107,4	162,3
кабельной, по сетям беспроводным и через спутник	2,8	1 450,3	91,7	142,4
Из общих доходов – услуги связи населению	65,5	33 789,9	94,4	95,5

в процентах к соответствующему месяцу предыдущего года

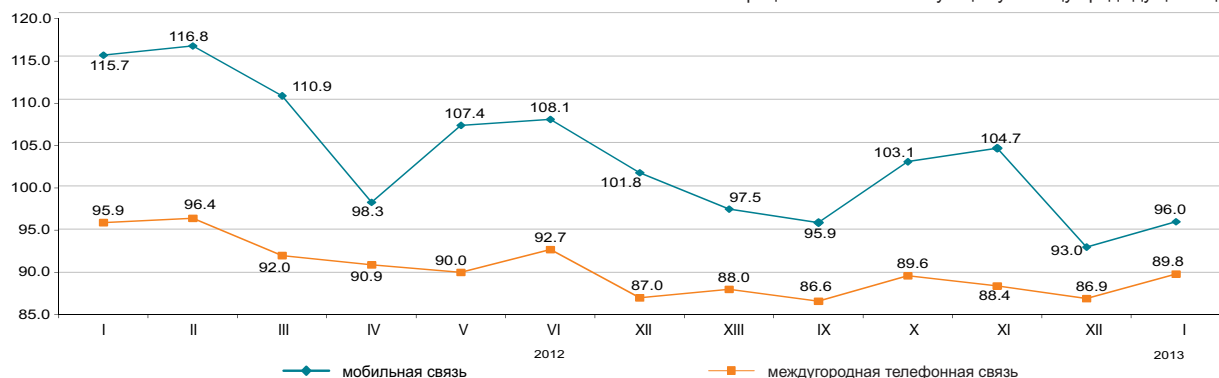

8.7 МОНИТОРИНГ МАЛОГО И СРЕДНЕГО ПРЕДПРИНИМАТЕЛЬСТВА

Количество субъектов МСП

в процентах к соответствующему
периоду предыдущего года

На 1 февраля 2012г.	114,5
На 1 февраля 2013г.	90,5

Численность занятых

в процентах к соответствующему
периоду предыдущего года

На 1 февраля 2012г.	104,7
На 1 февраля 2013г.	102,0

Выпуск продукции

в процентах к соответствующему
периоду предыдущего года

Январь 2012г.	103,1
Январь-декабрь 2012г.	102,9
Январь 2013г.	100,3

в процентах к предыдущему месяцу

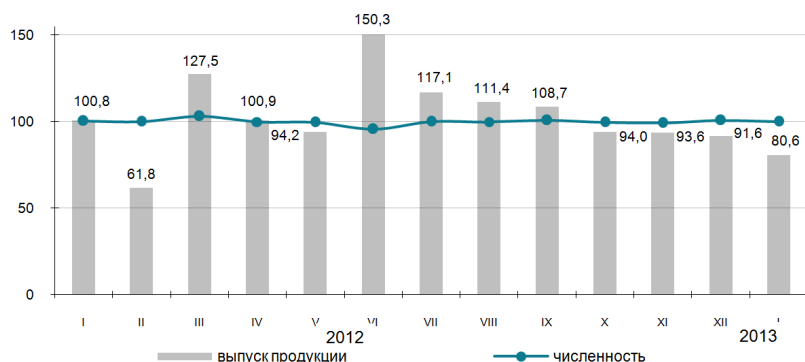

Структура показателей деятельности МСП

Выпуск продукции (товаров и услуг) субъектами МСП в январе 2013г. составил 630,3 млрд. тенге.

Количество активных субъектов МСП на 1 февраля 2013г., работающих на рынке, составило 764,2 тыс. единиц.

Численность активно занятых в МСП на 1 февраля 2013г. составила 2554,6 тыс. человек.

в процентах

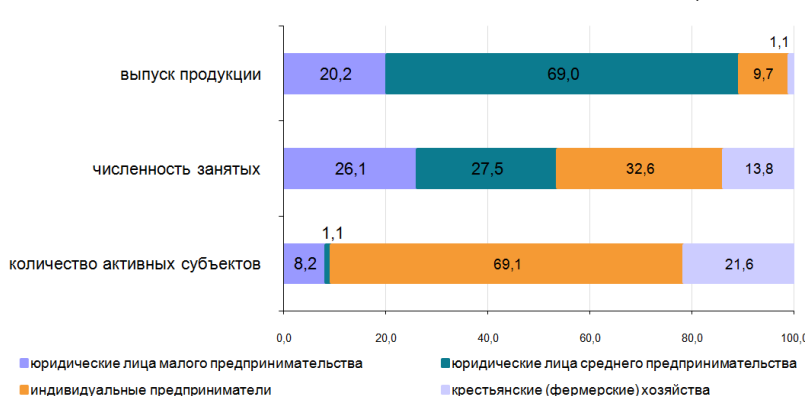

Субъекты МСП

По данным НК МФ, сформированном на основе лицевых счетов, наибольшее количество действующих индивидуальных предпринимателей сосредоточено в г.Алматы (13,6%), Алматинской (9,5%), Восточно-Казахстанской (9,4%), Южно-Казахстанской (9% от общего количества) областях.

По данным статистического регистра значительное количество активно работающих крестьянских (фермерских) хозяйств зафиксировано в Южно-Казахстанской (33,7%), Алматинской (29,9%), Жамбылской (9,2%) и Восточно-Казахстанской (8,5%) областях.

	Численность занятых	Выпуск продукции
	на 1 февраля 2013г. в процентах к 1 февраля 2012г.	январь 2013г. в процентах к январю 2012г.
Всего	102,0	100,3
юридические лица малого предпринимательства	123,8	99,2
юридические лица среднего предпринимательства	101,9	100,4
индивидуальные предприниматели	94,8	101,7
крестьянские (фермерские) хозяйства	88,3	94,1

Развитие сектора МСП

В январе 2013г. по сравнению с соответствующим периодом 2012г. наблюдалось увеличение выпуска продукции (товаров и услуг) субъектами МСП во всех областях.

Доля отдельных отраслей в выпуске продукции субъектами МСП

	в процентах	
	Январь 2012г.	Январь 2013г.
Всего	100,0	100,0
Сельское, лесное и рыбное хозяйство	4,4	4,0
Промышленность	26,3	25,3
Строительство	18,6	18,2
Оптовая и розничная торговля, ремонт автомобилей и мотоциклов	22,6	22,8
Операции с недвиж. имуществом	2,9	3,0
Другие отрасли	25,2	26,7

Изменение выпуска продукции



Изменение количества активных субъектов МСП

в процентах к соответствующей дате предыдущего года

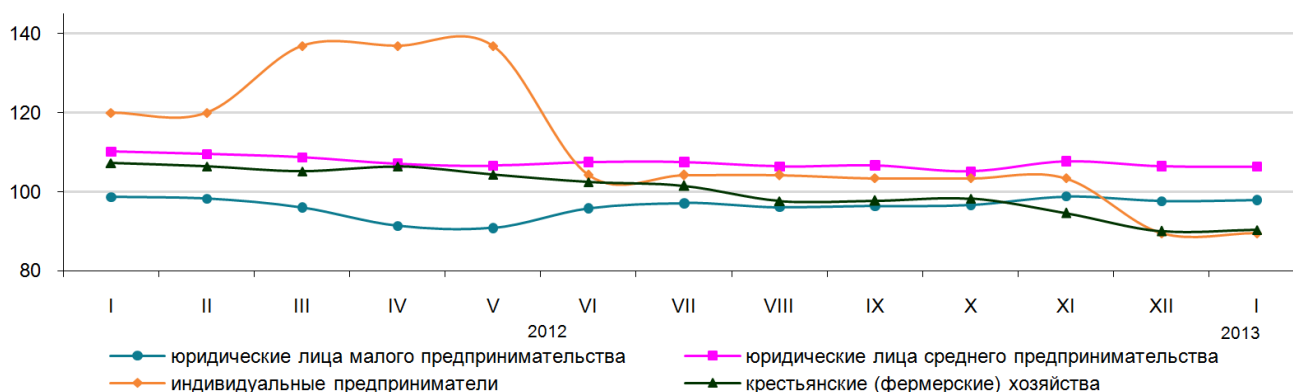

Количество субъектов МСП на 1 февраля 2013г.

	Всего зарегистрированных субъектов МСП	в том числе			Всего активно действующих субъектов МСП	в том числе		
		юридических лиц МСП	индивидуальных предпринимателей ¹⁾	крестьянских (фермерских) хозяйств		юридических лиц МСП	индивидуальных предпринимателей ²⁾	крестьянских (фермерских) хозяйств
Республика Казахстан	1 425 655	242 962	993 304	189 389	764 247	71 141	527 941	165 165
Ақмолинская	58 223	7 217	47 333	3 673	29 952	2 495	24 172	3 285
Актюбинская	52 724	9 470	38 977	4 277	33 754	3 973	25 524	4 257
Алматинская	175 212	11 468	111 370	52 374	103 032	3 701	50 023	49 308
Атырауская	50 722	7 472	41 473	1 777	29 797	2 612	25 482	1 703
Западно-Казахстанская	41 887	5 008	32 797	4 082	26 210	2 029	20 520	3 661
Жамбылская	78 629	5 877	56 156	16 596	36 489	1 720	19 566	15 203
Карагандинская	93 882	16 744	71 291	5 847	51 635	5 266	41 190	5 179
Костанайская	71 725	8 213	57 406	6 106	39 041	3 318	30 672	5 051
Кызылординская	40 406	4 892	32 946	2 568	20 806	2 252	17 248	1 306
Мангистауская	44 965	8 270	35 603	1 092	26 785	2 974	22 936	875
Южно-Казахстанская	195 259	21 640	104 017	69 602	110 021	7 045	47 324	55 652
Павлодарская	52 245	9 370	39 582	3 293	28 930	3 134	23 062	2 734
Северо-Казахстанская	38 604	5 420	30 054	3 130	22 614	2 202	17 593	2 819
Восточно-Казахстанская	129 068	13 414	100 737	14 917	68 907	5 030	49 756	14 121
г.Астана	95 362	31 834	63 515	13	47 850	6 763	41 082	5
г.Алматы	206 742	76 653	130 047	42	88 424	16 627	71 791	6

¹⁾ Данные Статистического бизнес-регистра.

²⁾ Данные Налогового комитета Министерства финансов Республики Казахстан.

8.8 ДЕЛОВАЯ И ПОТРЕБИТЕЛЬСКАЯ АКТИВНОСТЬ

Индекс предпринимательской уверенности

в процентах

	Промышленность	Торговля
2011г.		
I квартал	+12	+10
II квартал	+15	+5
III квартал	+15	+4
IV квартал	+10	+5
2012г.		
I квартал	+6	+9
II квартал	+12	+5
III квартал	+10	+5
IV квартал	+7	+1



Индекс предпринимательской уверенности, характеризующий деловую активность опрошенных предприятий промышленности, в январе 2013г. по сравнению с предыдущим месяцем увеличился на 1 процентный пункт и составил (+6)%, а также индекс предпринимательской уверенности, характеризующий деловую активность опрошенных предприятий торговли, увеличился на 8 процентных пунктов и составил (+8)%.

В ближайшие 2-3 месяца ожидается рост деловой активности опрошенных предприятий.

Более 80% руководителей предприятий торговли в январе 2013г. охарактеризовали свое экономическое положение как «хорошее» и «удовлетворительное» (в декабре 2012г. – 84%).

При этом до апреля 2013г. 67% предприятий ожидает неизменность финансово-хозяйственной деятельности по сравнению с текущим моментом, 13% - улучшение и 19% - спад.

	Обследовано предприятий, единиц	Индекс предпринимательской уверенности, в процентах	
		январь 2012г.	январь 2013г.
Промышленность	854	+3	+6
Горнодобывающая	104	+1	+7
Обрабатывающая	589	+3	+6
Электроснабжение, водоснабжение	161	+4	+6
Торговля	1 500	0	+8
Оптовая	846	+2	+6
Розничная	642	-4	+10
Торговое посредничество	12	-48	+18

Оценка потребительской активности

В январе 2013г. проведено очередное обследование 1600 респондентов - представителей городского и сельского населения, сотрудников фирм и банков, госучреждений и организаций, домохозяек и пенсионеров и др. Основная цель обследования - выявление субъективных мнений потребителей об изменениях в экономике страны и в личном домашнем хозяйстве. Кроме этого, результаты обследования предоставляют информацию о желании потребителей приобретать товары длительного пользования.

	в процентах	
	Январь 2012г.	Январь 2013г.
Индекс ощущений потребителей	+20	+20
Индекс экономического климата	+19	+20
Индекс желания покупать	+20	+19

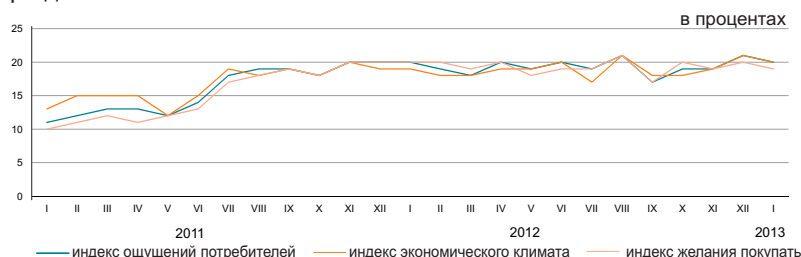

В январе 2013г. 32% респондентов отметили улучшение экономического положения в стране за последние 12 месяцев, в то же время 12% респондентов сообщили об ухудшении положения. Менее трети респондентов 32% ожидает в следующие 12 месяцев дальнейшего улучшения общего экономического положения в стране, 12% считают, что оно может ухудшиться.

Об улучшении финансового состояния в собственном домашнем хозяйстве в январе 2013г. сообщили 32% респондентов, вместе с тем, 12% респондентов отметили ухудшение финансово-экономического состояния своего домашнего хозяйства. Вероятность увеличения суммы денежных накоплений в домашнем хозяйстве в течение предстоящих 12 месяцев отметили 18% опрошенных потребителей, а 18% - их уменьшения.

	Экономическое положение в стране		Денежные накопления в домашнем хозяйстве	
	январь 2011г. – январь 2012г.	январь 2012г. – январь 2013г.	январь 2011г. – январь 2012г.	январь 2012г. – январь 2013г.
Улучшение	33	32	34	32
Ухудшение	13	12	14	12
Ожидание улучшения	32	32	16	18
Ожидание ухудшения	13	12	21	18

«Индекс ощущений потребителей» отражает субъективные мнения опрошенных респондентов об изменениях в экономике страны за последние 12 месяцев.

«Индекс экономического климата» отражает субъективные мнения потребителей об экономической ситуации в стране в следующие 12 месяцев.

«Индекс желания покупать» свидетельствует о финансово-экономическом положении собственных домашних хозяйств респондентов и является индикатором спроса домашних хозяйств на товары длительного пользования.

9. ФИНАНСОВАЯ СИСТЕМА

9.1 ГОСУДАРСТВЕННЫЕ ФИНАНСЫ

(по данным МФ)

Январь-декабрь 2012г. млрд. тенге

Доходы.....	5 813
Затраты.....	6 269
Чистое бюджетное кредитование.....	28,6
Сальдо по операциям с финансовыми активами....	405,8
Дефицит (профицит) бюджета.....	-890,3

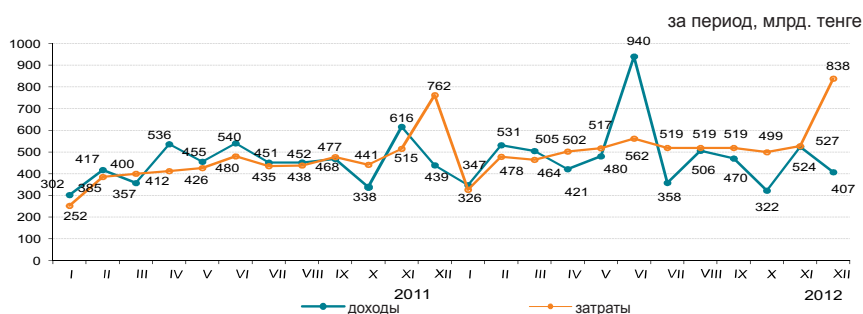

Доходы бюджета за январь-декабрь 2012г.

	Государственный бюджет			Республиканский бюджет			Местный бюджет		
	млрд. тенге	удельный вес, в процентах	январь-декабрь 2012г. к январю-декабрю 2011г. в процентах	млрд. тенге	удельный вес, в процентах	январь-декабрь 2012г. к январю-декабрю 2011г. в процентах	млрд. тенге	удельный вес, в процентах	январь-декабрь 2012г. к январю-декабрю 2011г. в процентах
Доходы	5 813,0	100,0	108,2	4 763,5	100,0	107,0	3 011,0	100,0	112,4
Налоговые поступления	4 095,4	70,5	102,8	2 975,6	62,5	99,1	1 119,8	37,2	114,1
Неналоговые поступления	285,1	4,9	205,7	249,9	5,2	229,3	35,6	1,2	118,7
Поступления от продажи основного капитала	52,5	0,9	105,2	17,3	0,4	107,4	35,2	1,2	104,2
Поступления трансфертов	1 380,0	28,3	115,0	1 520,7	31,9	114,7	1 820,4	60,4	111,5

Налоговые поступления государственного бюджета за январь-декабрь 2012г.

	млрд. тенге	в процентах	
		Удельный вес	Январь-декабрь 2012г. к январю-декабрю 2011г.
прочие налоги	46,5		
акцизы	93,1		
налоги на собственность	172,3		
поступления за использование природных и других ресурсов	303,9		
социальный налог	341,0		
индивидуальный подоходный налог	438,5		
налоги на международную торговлю и внешние операции	744,4		
налог на добавленную стоимость	914,4		
корпоративный подоходный налог	1,041,2		
Налоговые поступления		100,0	102,8
Корпоративный подоходный налог		25,4	99,1
Налог на добавленную стоимость		22,3	105,7
Налоги на международную торговлю и внешние операции		18,2	91,5
Индивидуальный подоходный налог		10,7	116,5
Социальный налог		8,3	114,9
Поступления за использование природных и других ресурсов		7,4	102,0
Налоги на собственность		4,2	106,9
Акцизы		2,3	121,9
Прочие налоги		1,2	105,0

Затраты бюджета за январь-декабрь 2012г.

	Государственный бюджет			Республиканский бюджет			Местный бюджет		
	млрд. тенге	удельный вес, в процентах	январь-декабрь 2012г. к январю-декабрю 2011г. в процентах	млрд. тенге	удельный вес, в процентах	январь-декабрь 2012г. к январю-декабрю 2011г. в процентах	млрд. тенге	удельный вес, в процентах	январь-декабрь 2012г. к январю-декабрю 2011г. в процентах
Затраты	6 268,9	100,0	115,6	5 259,5	100,0	114,2	2 971,0	100,0	115,3
Государственные услуги общего характера	326,1	5,2	110,0	245,0	4,7	111,5	82,5	2,8	107,5
Оборона	341,1	5,4	129,0	324,7	6,2	128,3	17,8	0,6	136,3
Общественный порядок, безопасность, правовая, судебная, уголовно-исполнительная деятельность	558,2	8,9	124,5	462,0	8,7	125,5	108,5	3,7	126,3
Образование	1 210,1	19,3	122,6	438,9	8,3	141,3	912,0	30,7	117,7
Здравоохранение	730,8	11,7	116,7	453,0	8,6	120,3	425,3	14,3	118,5
Социальная помощь и социальное обеспечение	1 239,0	19,8	109,3	1 144,2	21,8	109,6	107,5	3,6	112,5
Прочие	1 863,6	29,7	111,8	2 191,7	41,7	107,8	1 317,4	44,3	112,4

9.2 ДЕНЕЖНО-КРЕДИТНАЯ СТАТИСТИКА

(по данным НБ)

Денежная база (резервные деньги)

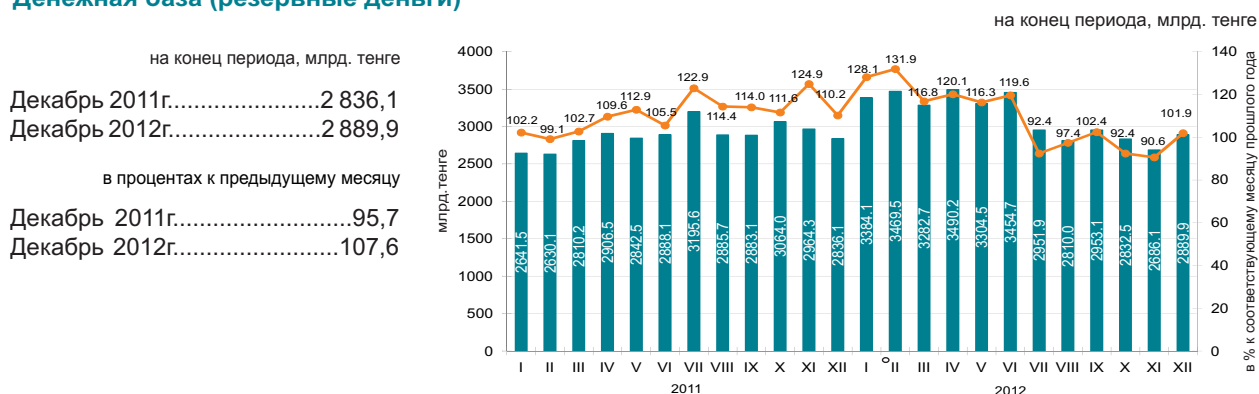

Денежные агрегаты

на конец периода, млрд. тенге

	2011											
	I	II	III	IV	V	VI	VII	VIII	IX	X	XI	XII
M0	1 094,8	1 091,6	1 097,1	1 124,8	1 142,7	1 191,7	1 234,2	1 254,1	1 260,7	1 260,2	1 234,7	1 365,7
M1	3 112,6	3 137,1	3 440,7	3 489,8	3 519,1	3 684,1	3 867,0	3 673,6	3 704,0	3 627,0	3 537,3	3 843,8
M2	6 649,8	6 802,8	7 167,2	7 252,5	7 209,4	7 569,0	8 014,4	7 769,6	8 006,9	7 910,0	7 754,9	7 966,3
M3	8 608,6	8 605,7	8 923,9	9 016,1	8 968,2	9 360,2	9 741,6	9 514,3	9 821,0	9 818,5	9 607,0	9 751,1

	2012											
	I	II	III	IV	V	VI	VII	VIII	IX	X	XI	XII
M0	1 301,4	1 291,3	1 307,8	1 341,4	1 350,1	1 389,4	1 398,8	1 405,2	1 421,8	1 407,6	1 379,9	1 528,0
M1	3 614,0	3 762,2	3 886,3	3 725,3	3 813,0	3 993,5	3 888,5	3 733,0	3 811,8	3 759,9	3 579,7	3 880,4
M2	7 783,1	8 050,9	8 418,6	8 618,6	8 454,0	8 490,4	8 602,6	8 409,8	8 481,6	8 761,7	8 513,8	8 546,6
M3	9 622,1	9 911,6	10 293,1	10 393,2	10 334,9	10 405,6	10 582,9	10 328,2	10 514,8	10 686,2	10 465,5	10 522,5

Официальные обменные курсы тенге к основным валютам

В декабре 2012г. объемы продаж иностранной валюты обменными пунктами превысили объемы ее покупки: доллара США в 2,8 раз, евро 1,7 раз и российского рубля 2 раза.

В декабре 2012г. по сравнению с ноябрем продажи доллара США, евро и российского рубля снизились на 10%, 30,7% и 10,3% соответственно.

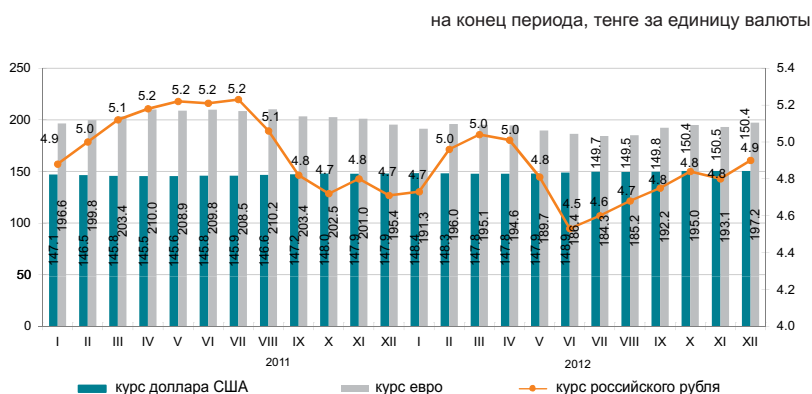

9.3 КРЕДИТЫ И ДЕПОЗИТЫ ДЕНЕЖНО-КРЕДИТНОЙ СИСТЕМЫ

Кредиты банков второго уровня

на конец периода, млрд. тенге

Декабрь 2011г.....8 781,4
Декабрь 2012г.....9 958,0

в процентах к предыдущему месяцу

Декабрь 2011г.....102,5
Декабрь 2012г.....102,3

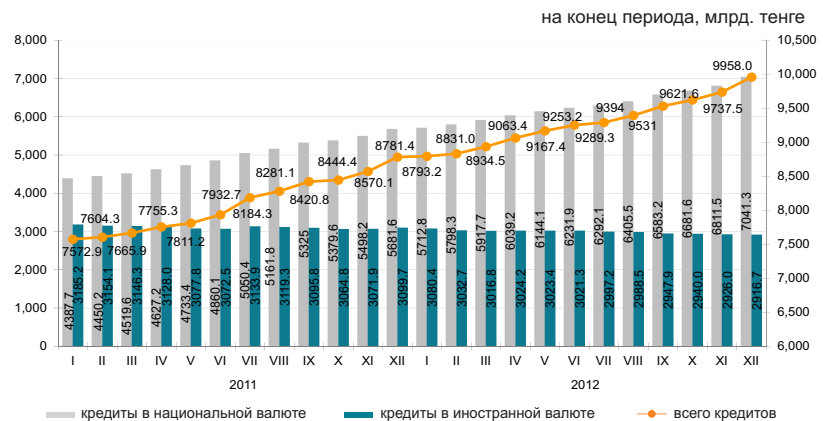

Кредиты банков второго уровня субъектам малого предпринимательства

на конец периода

Кредитование субъектов малого предпринимательства в декабре 2012г. по сравнению с предыдущим месяцем увеличилось на 1,5%. Сумма выданных кредитов составила 1412 млрд. тенге или 14,2 % от общего объема кредитов экономике. Значительная сумма выданных кредитов приходится на торговлю (доля в общем объеме – 32,6%), строительство (16,3%) и промышленность (13,2%).

	Декабрь 2012г.			Декабрь 2011г.		
	млрд. тенге	удельный вес, в процентах	к декабрю 2011г., в процентах	млрд. тенге	удельный вес, в процентах	к декабрю 2010г., в процентах
Кредиты - всего	1 412,0	100,0	105,3	1 341,4	100,0	96,5
Промышленность	186,5	13,2	97,0	192,3	14,3	150,2
Сельское хозяйство	53,7	3,8	87,4	61,4	4,6	90,5
Строительство	229,4	16,3	98,4	233,3	17,4	120,1
Транспорт	49,5	3,5	122,6	40,4	3,0	77,0
Связь	21,0	1,5	109,8	19,1	1,4	156,7
Торговля	460,5	32,6	111,2	414,2	30,9	78,7
Другие отрасли	411,4	29,1	108,1	380,7	28,4	93,3

Кредитный рынок

Кредиты юридическим лицам в декабре 2012г. по сравнению с предыдущим месяцем повысились на 2,4% и составили 7102,7 млрд. тенге, физическим лицам на 2% повысились и составили 2855,3 млрд. тенге.

В общей сумме кредитов, долгосрочные кредиты составили 80,4% (8002,3 млрд. тенге), краткосрочное кредитование 19,6% (1955,7 млрд. тенге).

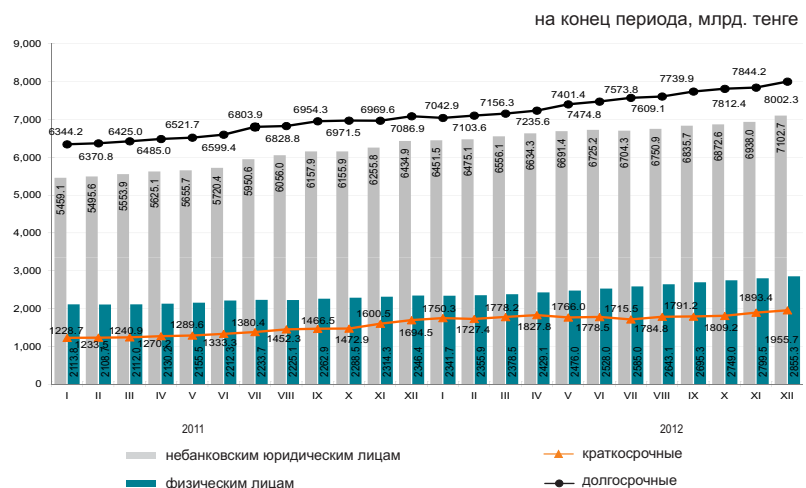

Структура кредитов банков по объектам кредитования

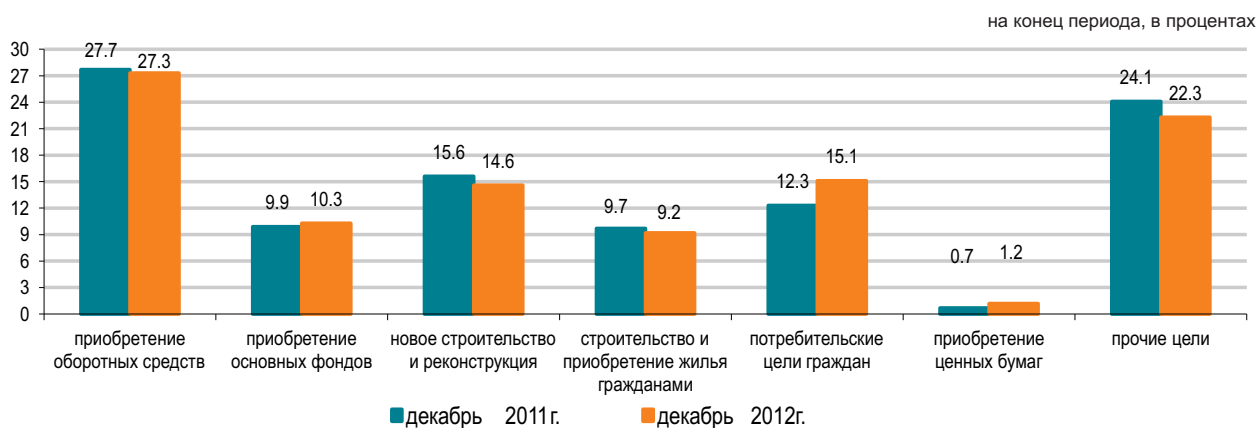

Депозиты в депозитных организациях

На конец декабря 2012г. депозиты по сравнению с предыдущим месяцем в национальной валюте увеличились на 0,9%, а в иностранной уменьшились на 5,3%. В общей сумме депозитов, депозиты физических лиц составили 37,5% (3371,8 млрд.тенге), небанковских юридических лиц 62,5% (5874,4 млрд. тенге).

на конец периода

	Декабрь 2012г.		Декабрь 2011г.	
	млрд. тенге	удельный вес, в процентах	млрд. тенге	удельный вес, в процентах
Всего, депозитов	8 994,5	100	8 385,4	100
в национальной валюте	6 311,5	70,2	5 755,7	68,6
в иностранной валюте	2 683,0	29,8	2 629,7	31,4

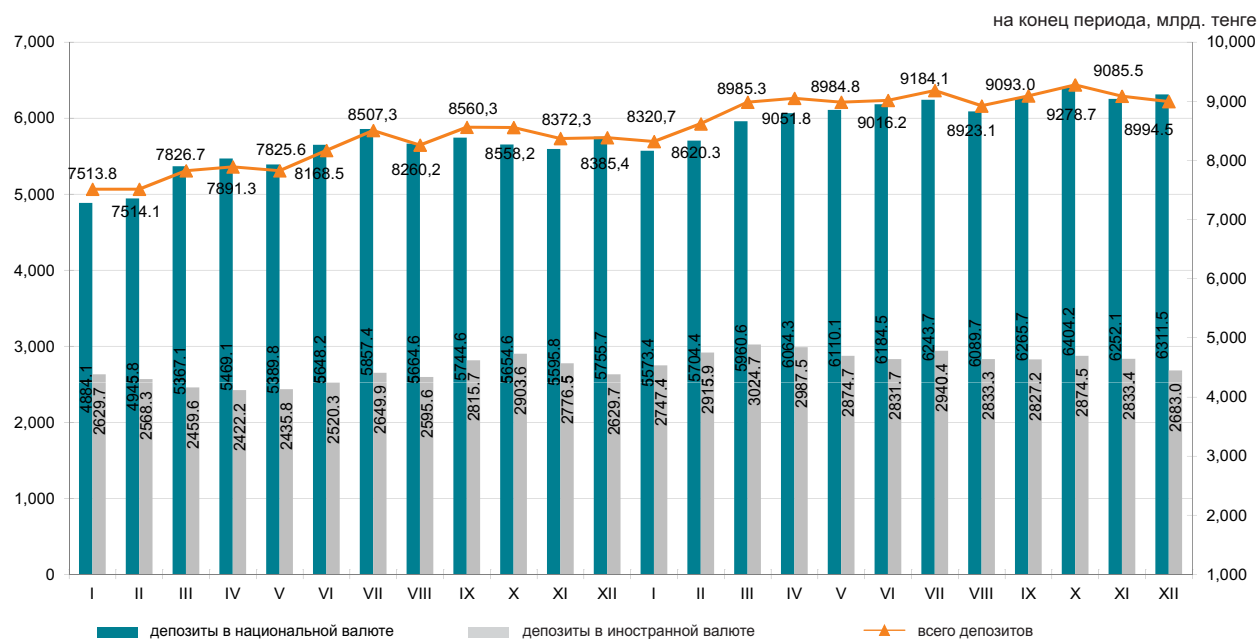

10. СОЦИАЛЬНО-ЭКОНОМИЧЕСКОЕ РАЗВИТИЕ РЕГИОНОВ

АКМОЛИНСКАЯ ОБЛАСТЬ

Социальное развитие

Население, человек (на 01.01.2013г.)	732 947
Родившиеся, человек (январь-декабрь 2012г.)	13 441
Умершие, человек (январь-декабрь 2012г.)	8 570
Прибыло, человек (январь-декабрь 2012г.)	13 676
Выбыло, человек (январь-декабрь 2012г.)	16 928

Занятые, человек (IV квартал 2012г.)	418 035
Наемные работники, в % к общей численности занятых (IV квартал 2012г.)	58,4
Уровень безработицы, % (IV квартал 2012г.)	5,3

Заработная плата, тенге (декабрь 2012г.)	88 998
Среднедушевые номинальные денежные доходы, тенге (декабрь 2012г.)	50 196
Величина прожиточного минимума, тенге (январь 2013г.)	15 786

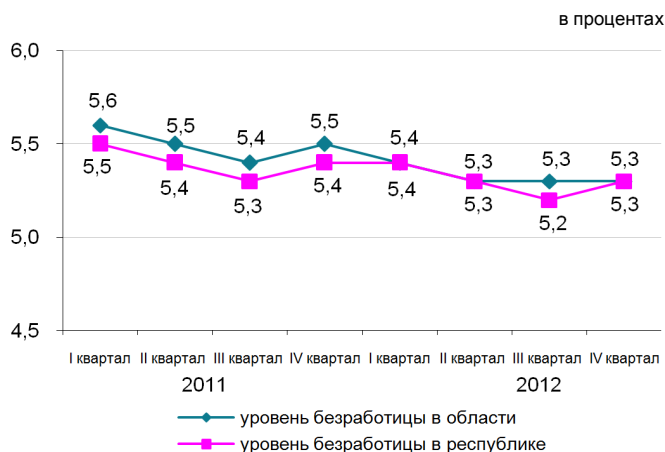

Реальный сектор экономики

	Январь 2013г. в % к январю 2012г.	Январь 2012г. в % к январю 2011г.
Промышленность	100,5	113,8
Сельское хозяйство		
хозяйство	104,1	90,4
Строительство	161,8	49,4
Розничная торговля	114,3	113,5
Грузооборот	109,7	137,5
Пассажирооборот	106,2	118,8
Связь	108,2	108,5

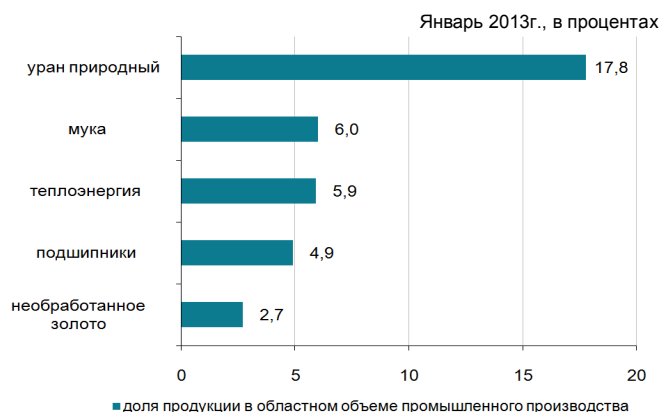

Сельское хозяйство

	Январь 2013г.	В % к соответствующему периоду предыдущего года
Забито в хозяйстве или реализовано на убой скота и птицы в живой массе, тыс. тонн	7,1	102,7
Надоеено молока коровьего, тыс. тонн	11,6	104,1
Получено яиц куриных, млн. штук	36,5	108,3
Наличие основных зерновых культур — всего, тыс. тонн*	2 616,7	58,1
из них:		
пшеница	2 460,9	57,4
ячмень	126,6	69,8

* На 1 февраля 2013г.

Индекс цен

	Январь 2013г. к декабрю 2012г., %	Январь 2013г. к январю 2012г., %
Индекс потребительских цен	100,9	106,7
Продовольственные товары	100,7	106,3
Непродовольственные товары	100,5	104,2
Платные услуги	101,7	109,8
Индекс цен предприятий-производителей	100,6	104,9
Индекс цен в сельском хозяйстве	102,3	145,6
Индекс цен в строительстве	100,3	106,0
Индекс тарифов на услуги транспорта	100,0	105,7
Индекс тарифов на услуги почтовые, курьерские для юридических лиц	100,0	111,9
Индекс тарифов на услуги связи для юридических лиц	100,0	101,1

АКТЮБИНСКАЯ ОБЛАСТЬ

Социальное развитие

Население, человек (на 01.01.2013г.)	796 130
Родившиеся, человек (январь-декабрь 2012г.)	18 483
Умершие, человек (январь-декабрь 2012г.)	5 887
Прибыло, человек (январь-декабрь 2012г.)	8 364
Выбыло, человек (январь-декабрь 2012г.)	11 179

Занятые, человек (IV квартал 2012г.)	411 319
Наемные работники, в % к общей численности занятых (IV квартал 2012г.)	74,4
Уровень безработицы, % (IV квартал 2012г.)	5,0

Заработная плата, тенге (декабрь 2012г.)	113 294
Среднедушевые номинальные денежные доходы, тенге (декабрь 2012г.)	62 325
Величина прожиточного минимума, тенге (январь 2013г.)	15 009

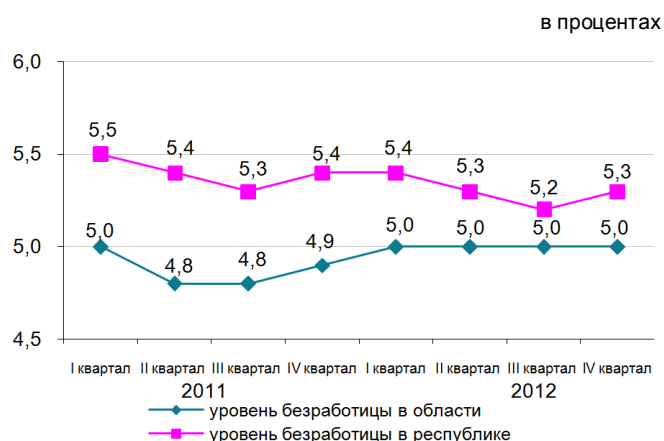

Реальный сектор экономики

	Январь 2013г. в % к январю 2012г.	Январь 2012г. в % к январю 2011г.
Промышленность	105,6	105,7
Сельское хозяйство	83,3	104,3
Строительство	85,3	127,2
Розничная торговля	110,2	109,4
Грузооборот	110,2	136,8
Пассажирооборот	105,0	122,3
Связь	109,1	106,7

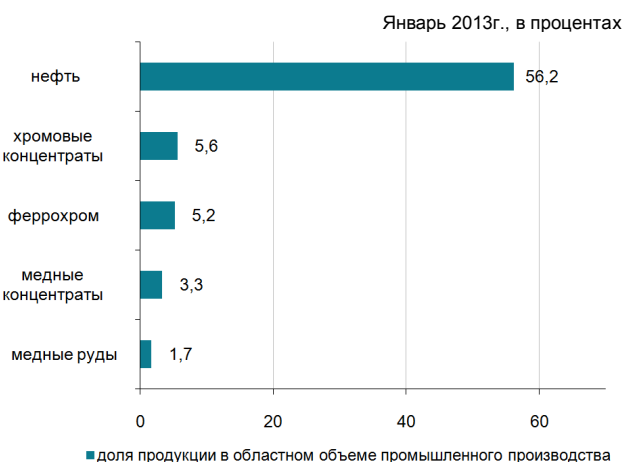

Сельское хозяйство

	Январь 2013г.	В % к соответствующему периоду предыдущего года
Забито в хозяйстве или реализовано на убой скота и птицы в живой массе, тыс. тонн	8,8	83,1
Надоеено молока коровьего, тыс. тонн	4,9	85,4
Получено яиц куриных, млн. штук	13,0	88,6
Наличие основных зерновых культур – всего, тыс. тонн*	295,0	61,8
из них:		
пшеница	281,0	62,3
ячмень	13,2	52,1

* На 1 февраля 2013г.

Индекс цен

	Январь 2013г. к декабрю 2012г., %	Январь 2013г. к январю 2012г., %
Индекс потребительских цен	103,4	109,0
Продовольственные товары	100,1	104,9
Непродовольственные товары	100,2	104,1
Платные услуги	110,7	119,5
Индекс цен предприятий-производителей	98,4	96,2
Индекс цен в сельском хозяйстве	99,6	103,4
Индекс цен в строительстве	100,2	103,6
Индекс тарифов на услуги транспорта	100,0	101,3
Индекс тарифов на услуги почтовые, курьерские для юридических лиц	100,8	111,9
Индекс тарифов на услуги связи для юридических лиц	99,8	99,8

АЛМАТИНСКАЯ ОБЛАСТЬ

Социальное развитие

Население, человек (на 01.01.2013г.)	1 946 627
Родившиеся, человек (январь-декабрь 2012г.)	45 806
Умершие, человек (январь-декабрь 2012г.)	14 870
Прибыло, человек (январь-декабрь 2012г.)	43 480
Выбыло, человек (январь-декабрь 2012г.)	37 151

Занятые, человек (IV квартал 2012г.)	972 011
Наемные работники, в % к общей численности занятых (IV квартал 2012г.)	58,2
Уровень безработицы, % (IV квартал 2012г.)	5,1

Заработная плата, тенге (декабрь 2012г.)	93 048
Среднедушевые номинальные денежные доходы, тенге (декабрь 2012г.)	44 922
Величина прожиточного минимума, тенге (январь 2013г.)	18 157

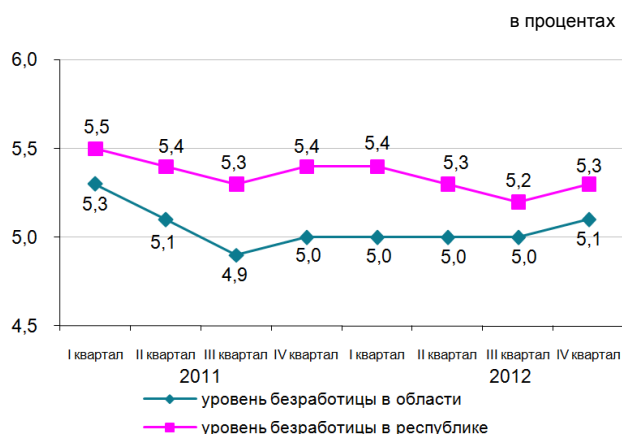

Реальный сектор экономики

	Январь 2013г. в % к январю 2012г.	Январь 2012г. в % к январю 2011г.
Промышленность	105,3	116,1
Сельское хозяйство	99,7	99,4
Строительство	110,3	32,0
Розничная торговля	101,1	100,6
Грузооборот	119,3	121,5
Пассажирооборот	109,0	116,5
Связь	102,9	103,1

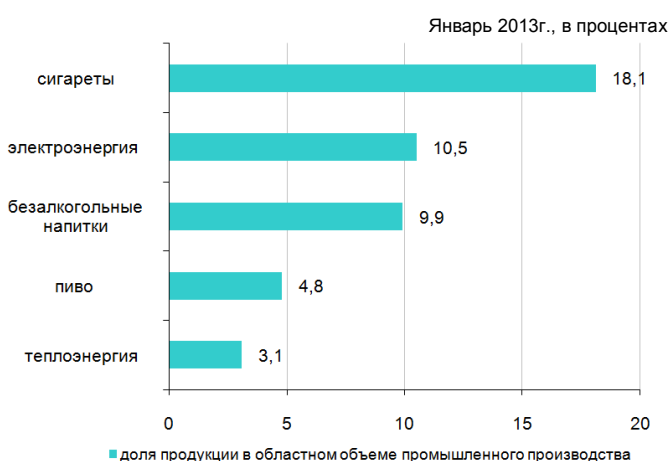

Сельское хозяйство

	Январь 2013г.	В % к соответствующему периоду предыдущего года
Забито в хозяйстве или реализовано на убой скота и птицы в живой массе, тыс. тонн	16,8	102,2
Надоеено молока коровьего, тыс. тонн	44,2	99,3
Получено яиц куриных, млн. штук	58,6	92,2
Наличие основных зерновых культур – всего, тыс. тонн*	160,6	84,3
из них:		
пшеница	40,6	57,7
кукуруза	29,6	94,7

* На 1 февраля 2013г.

Индекс цен

	Январь 2013г. к декабрю 2012г., %	Январь 2013г. к январю 2012г., %
Индекс потребительских цен	100,5	105,9
Продовольственные товары	100,6	104,6
Непродовольственные товары	100,2	103,0
Платные услуги	100,4	110,7
Индекс цен предприятий-производителей	100,8	107,5
Индекс цен в сельском хозяйстве	102,9	100,5
Индекс цен в строительстве	100,9	105,6
Индекс тарифов на услуги транспорта	101,0	107,4
Индекс тарифов на услуги почтовые, курьерские для юридических лиц	100,0	121,4
Индекс тарифов на услуги связи для юридических лиц	100,0	99,7

АТЫРАУСКАЯ ОБЛАСТЬ

Социальное развитие

Население, человек (на 01.01.2013г.)	555 198
Родившиеся, человек (январь-декабрь 2012г.)	15 488
Умершие, человек (январь-декабрь 2012г.)	3 768
Прибыло, человек (январь-декабрь 2012г.)	8 446
Выбыло, человек (январь-декабрь 2012г.)	7 955

Занятые, человек (IV квартал 2012г.)	277 304
Наемные работники, в % к общей численности занятых (IV квартал 2012г.)	88,6
Уровень безработицы, % (IV квартал 2012г.)	5,0

Заработная плата, тенге (декабрь 2012г.)	202 484
Среднедушевые номинальные денежные доходы, тенге (декабрь 2012г.)	131 141
Величина прожиточного минимума, тенге (январь 2013г.)	17 945



Реальный сектор экономики

	Январь 2013г. в % к январю 2012г.	Январь 2012г. в % к январю 2011г.
Промышленность	103,8	98,2
Сельское хозяйство	96,8	102,3
Строительство	75,5	70,0
Розничная торговля	115,7	114,7
Грузооборот	100,6	114,4
Пассажирооборот	103,7	132,8
Связь	99,4	110,7

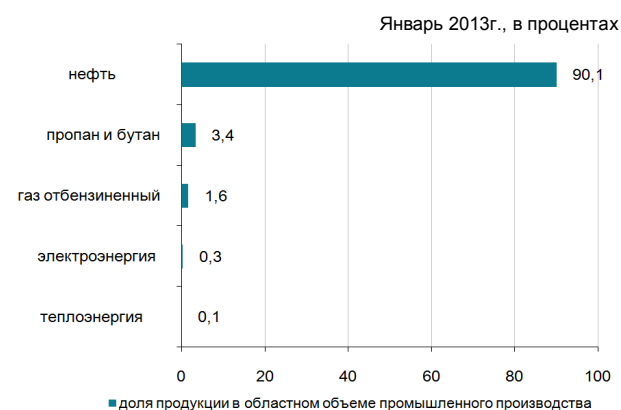

Сельское хозяйство

	Январь 2013г.	В % к соответствующему периоду предыдущего года
Забито в хозяйстве или реализовано на убой скота и птицы в живой массе, тыс. тонн	3,4	95,1
Надоеено молока коровьего, тыс. тонн	2,0	100,4
Получено яиц куриных, тыс. штук	112,4	86,0
Наличие основных зерновых культур – всего, тонн	5,0	2,7
в том числе:		
просо	5,0	-

* На 1 февраля 2013г.

Индекс цен

	Январь 2013г. к декабрю 2012г., %	Январь 2013г. к январю 2012г., %
Индекс потребительских цен	100,9	107,2
Продовольственные товары	100,6	104,9
Непродовольственные товары	100,1	103,4
Платные услуги	102,1	114,4
Индекс цен предприятий-производителей	98,5	102,9
Индекс цен в сельском хозяйстве	100,2	119,3
Индекс цен в строительстве	100,4	102,4
Индекс тарифов на услуги транспорта	100,3	122,1
Индекс тарифов на услуги почтовые, курьерские для юридических лиц	100,0	113,8
Индекс тарифов на услуги связи для юридических лиц	100,1	94,4

ЗАПАДНО-КАЗАХСТАНСКАЯ ОБЛАСТЬ

Социальное развитие

Население, человек (на 01.01.2013г.)	617 779
Родившиеся, человек (январь-декабрь 2012г.)	12 431
Умершие, человек (январь-декабрь 2012г.)	5 858
Прибыло, человек (январь-декабрь 2012г.)	13 171
Выбыло, человек (январь-декабрь 2012г.)	14 516
Занятые, человек (IV квартал 2012г.)	315 490
Наемные работники, в % к общей численности занятых (IV квартал 2012г.)	60,2
Уровень безработицы, % (IV квартал 2012г.)	5,1
Заработная плата, тенге (декабрь 2012г.)	108 499
Среднедушевые номинальные денежные доходы, тенге (декабрь 2012г.)	59 835
Величина прожиточного минимума, тенге (январь 2013г.)	15 915

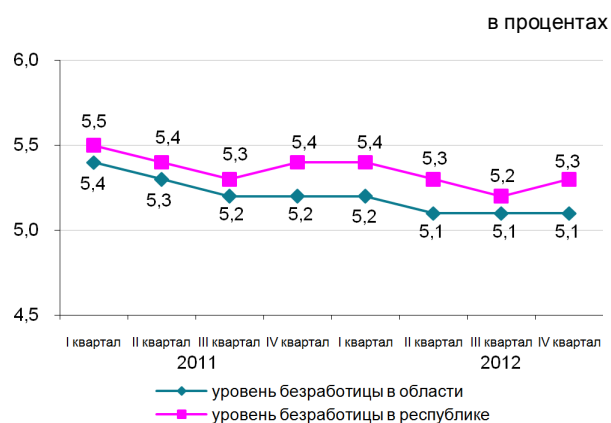

Реальный сектор экономики

	Январь 2013г. в % к январю 2012г.	Январь 2012г. в % к январю 2011г.
Промышленность	104,7	92,2
Сельское хозяйство	97,7	96,9
Строительство	62,1	64,3
Розничная торговля	116,2	115,2
Грузооборот	115,8	137,3
Пассажирооборот	108,7	119,4
Связь	93,6	106,1

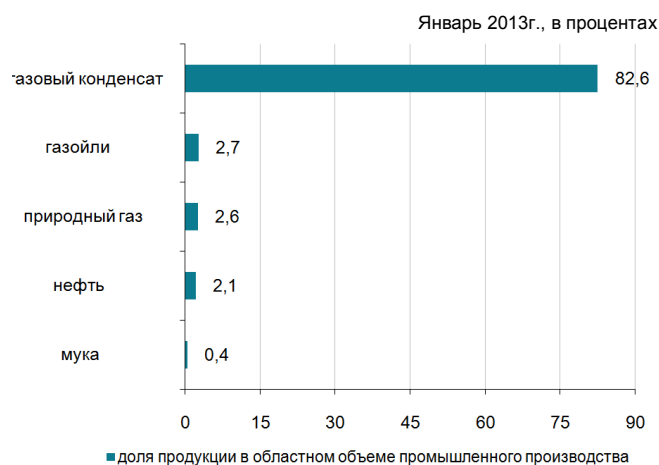

Сельское хозяйство

	Январь 2013г.	В % к соответствующему периоду предыдущего года
Забито в хозяйстве или реализовано на убой скота и птицы в живой массе, тыс. тонн	3,5	96,0
Надоеено молока коровьего, тыс. тонн	3,9	108,5
Получено яиц куриных, млн. штук	9,0	95,6
Наличие основных зерновых культур – всего, тыс. тонн*	392,7	78,0
из них:		
пшеница	374,7	81,9
ячмень	13,7	32,8

* На 1 февраля 2013г.

Индекс цен

	Январь 2013г. к декабрю 2012г., %	Январь 2013г. к январю 2012г., %
Индекс потребительских цен	101,9	105,9
Продовольственные товары	100,1	104,8
Непродовольственные товары	100,1	103,3
Платные услуги	106,0	110,0
Индекс цен предприятий-производителей	100,1	106,1
Индекс цен в сельском хозяйстве	100,4	86,5
Индекс цен в строительстве	100,2	103,7
Индекс тарифов на услуги транспорта	100,0	103,0
Индекс тарифов на услуги почтовые, курьерские для юридических лиц	100,0	122,3
Индекс тарифов на услуги связи для юридических лиц	97,1	96,9

ЖАМБЫЛСКАЯ ОБЛАСТЬ

Социальное развитие

Население, человек (на 01.01.2013г.)	1 070 239
Родившиеся, человек (январь-декабрь 2012г.)	28 680
Умершие, человек (январь-декабрь 2012г.)	7 988
Прибыло, человек (январь-декабрь 2012г.)	14 149
Выбыло, человек (январь-декабрь 2012г.)	20 578
Занятые, человек (IV квартал 2012г.)	556 793
Наемные работники, в % к общей численности занятых (IV квартал 2012г.)	48,6
Уровень безработицы, % (IV квартал 2012г.)	5,4
Зарботная плата, тенге (декабрь 2012г.)	86 330
Среднедушевые номинальные денежные доходы, тенге (декабрь 2012г.)	37 844
Величина прожиточного минимума, тенге (январь 2013г.)	15 545

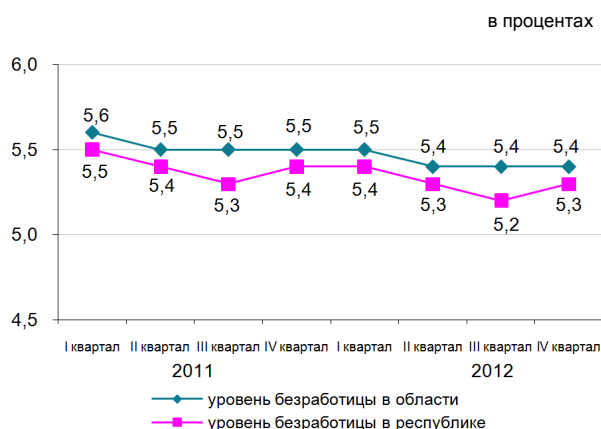

Реальный сектор экономики

	Январь 2013г. в % к январю 2012г.	Январь 2012г. в % к январю 2011г.
Промышленность	102,0	132,9
Сельское хозяйство	97,0	101,3
Строительство	141,2	93,2
Розничная торговля	115,3	105,7
Грузооборот	115,6	131,2
Пассажирооборот	114,2	121,4
Связь	94,0	104,3

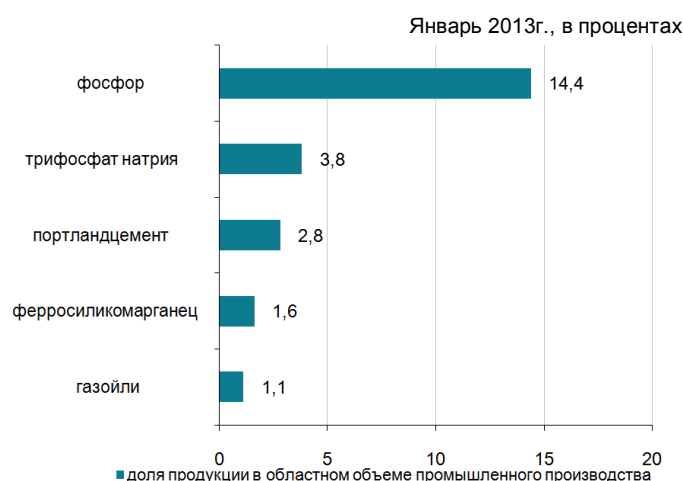

Сельское хозяйство

	Январь 2013г.	В % к соответствующему периоду предыдущего года
Забито в хозяйстве или реализовано на убой скота и птицы в живой массе, тыс. тонн	6,2	102,8
Надоеено молока коровьего, тыс. тонн	14,7	85,5
Получено яиц куриных, млн. штук	6,0	90,0
Наличие основных зерновых культур – всего, тыс. тонн*	57,6	79,1
из них:		
пшеница	32,5	87,4
ячмень	23,3	70,1

* На 1 февраля 2013г.

Индекс цен

	Январь 2013г. к декабрю 2012г., %	Январь 2013г. к январю 2012г., %
Индекс потребительских цен	101,5	107,1
Продовольственные товары	100,6	104,9
Непродовольственные товары	100,3	103,3
Платные услуги	103,7	113,6
Индекс цен предприятий-производителей	102,0	115,5
Индекс цен в сельском хозяйстве	100,9	117,5
Индекс цен в строительстве	100,5	106,9
Индекс тарифов на услуги транспорта	102,9	109,9
Индекс тарифов на услуги почтовые, курьерские для юридических лиц	100,0	120,4
Индекс тарифов на услуги связи для юридических лиц	100,0	101,0

КАРАГАНДИНСКАЯ ОБЛАСТЬ

Социальное развитие

Население, человек (на 01.01.2013г.)	1 363 264
Родившиеся, человек (январь-декабрь 2012г.)	24 597
Умершие, человек (январь-декабрь 2012г.)	15 228
Прибыло, человек (январь-декабрь 2012г.)	24 642
Выбыло, человек (январь-декабрь 2012г.)	28 811
Занятые, человек (IV квартал 2012г.)	702 603
Наемные работники, в % к общей численности занятых (IV квартал 2012г.)	83,8
Уровень безработицы, % (IV квартал 2012г.)	5,2
Зарботная плата, тенге (декабрь 2012г.)	107 339
Среднедушевые номинальные денежные доходы, тенге (декабрь 2012г.)	65 325
Величина прожиточного минимума, тенге (январь 2013г.)	15 615

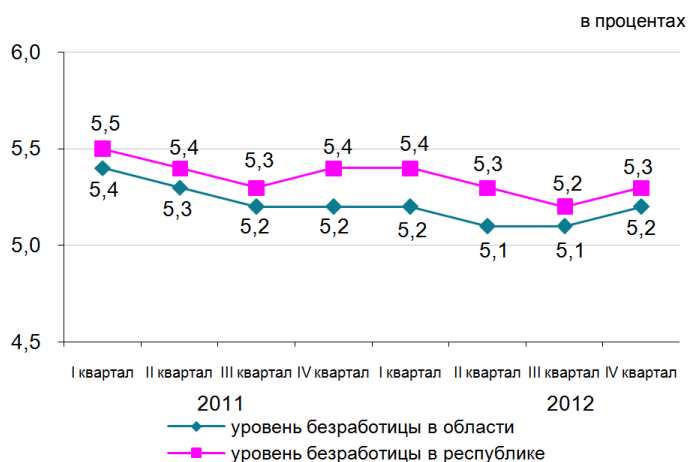

Реальный сектор экономики

	Январь 2013г. в % к январю 2012г.	Январь 2012г. в % к январю 2011г.
Промышленность	88,9	102,5
Сельское хозяйство	102,4	102,8
Строительство	119,8	115,8
Розничная торговля	111,7	110,3
Грузооборот	120,2	132,3
Пассажирооборот	109,7	142,5
Связь	101,7	110,0



Сельское хозяйство

	Январь 2013г.	В % к соответствующему периоду предыдущего года
Забито в хозяйстве или реализовано на убой скота и птицы в живой массе, тыс. тонн	8,7	99,6
Надоено молока коровьего, тыс. тонн	8,6	105,5
Получено яиц куриных, млн. штук	42,4	125,0
Наличие основных зерновых культур – всего, тыс. тонн*	304,5	61,7
из них:		
пшеница	267,2	59,8
ячмень	24,9	73,2

* На 1 февраля 2013г.

Индекс цен

	Январь 2013г. к декабрю 2012г., %	Январь 2013г. к январю 2012г., %
Индекс потребительских цен	100,8	107,5
Продовольственные товары	100,6	106,2
Непродовольственные товары	100,3	103,4
Платные услуги	101,5	113,4
Индекс цен предприятий-производителей	97,4	103,2
Индекс цен в сельском хозяйстве	101,9	112,9
Индекс цен в строительстве	100,7	106,0
Индекс тарифов на услуги транспорта	100,0	106,5
Индекс тарифов на услуги почтовые, курьерские для юридических лиц	100,0	124,6
Индекс тарифов на услуги связи для юридических лиц	100,0	97,3

КОСТАНАЙСКАЯ ОБЛАСТЬ

Социальное развитие

Население, человек (на 01.01.2013г.)	880 109
Родившиеся, человек (январь-декабрь 2012г.)	13 132
Умершие, человек (январь-декабрь 2012г.)	10 199
Прибыло, человек (январь-декабрь 2012г.)	19 838
Выбыло, человек (январь-декабрь 2012г.)	22 241
Занятые, человек (IV квартал 2012г.)	508 511
Наемные работники, в % к общей численности занятых (IV квартал 2012г.)	58,2
Уровень безработицы, % (IV квартал 2012г.)	5,2
Заработная плата, тенге (декабрь 2012г.)	91 709
Среднедушевые номинальные денежные доходы, тенге (декабрь 2012г.)	51 224
Величина прожиточного минимума, тенге (январь 2013г.)	15 662

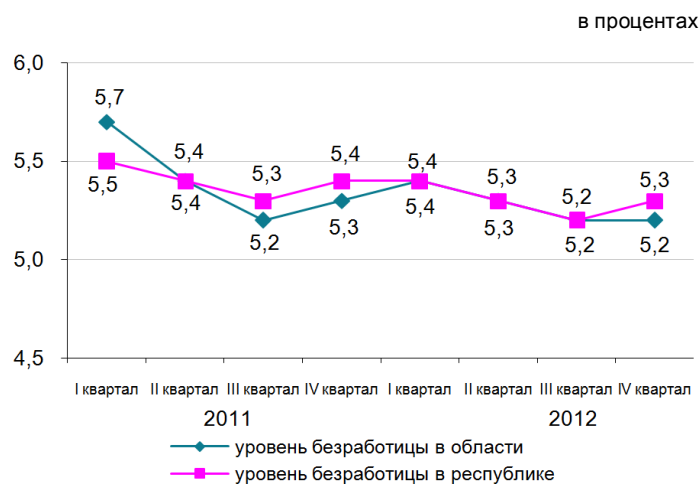

Реальный сектор экономики

	Январь 2013г. в % к январю 2012г.	Январь 2012г. в % к январю 2011г.
Промышленность	95,5	102,0
Сельское хозяйство	86,7	72,8
Строительство	133,9	141,1
Розничная торговля	113,0	115,5
Грузооборот	111,8	142,1
Пассажирооборот	111,8	122,8
Связь	105,9	108,5

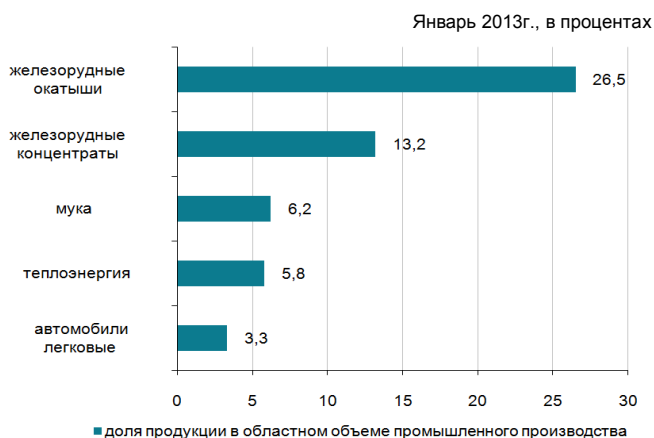

Сельское хозяйство

	Январь 2013г.	В % к соответствующему периоду предыдущего года
Забито в хозяйстве или реализовано на убой скота и птицы в живой массе, тыс. тонн	10,3	82,1
Надоеено молока коровьего, тыс. тонн	16,0	106,0
Получено яиц куриных, млн. штук	32,9	100,2
Наличие основных зерновых культур – всего, тыс. тонн	3 882,6	65,5
из них:		
пшеница	3 718,5	65,6
ячмень	99,1	69,0

* На 1 февраля 2013г.

Индекс цен

	Январь 2013г. к декабрю 2012г., %	Январь 2013г. к январю 2012г., %
Индекс потребительских цен	101,6	106,4
Продовольственные товары	100,2	105,2
Непродовольственные товары	100,2	103,5
Платные услуги	104,6	111,0
Индекс цен предприятий-производителей	107,7	88,2
Индекс цен в сельском хозяйстве	100,9	101,8
Индекс цен в строительстве	100,3	106,2
Индекс тарифов на услуги транспорта	100,8	104,6
Индекс тарифов на услуги почтовые, курьерские для юридических лиц	100,0	120,5
Индекс тарифов на услуги связи для юридических лиц	100,0	100,4

КЫЗЫЛОРДИНСКАЯ ОБЛАСТЬ

Социальное развитие

Население, человек (на 01.01.2013г.)	726 781
Родившиеся, человек (январь-декабрь 2012г.)	20 149
Умершие, человек (январь-декабрь 2012г.)	4 678
Прибыло, человек (январь-декабрь 2012г.)	11 836
Выбыло, человек (январь-декабрь 2012г.)	13 518
Занятые, человек (IV квартал 2012г.)	328 482
Наемные работники, в % к общей численности занятых (IV квартал 2012г.)	66,9
Уровень безработицы, % (IV квартал 2012г.)	5,3
Заработная плата, тенге (декабрь 2012г.)	104 618
Среднедушевые номинальные денежные доходы, тенге (декабрь 2012г.)	49 237
Величина прожиточного минимума, тенге (январь 2013г.)	16 123

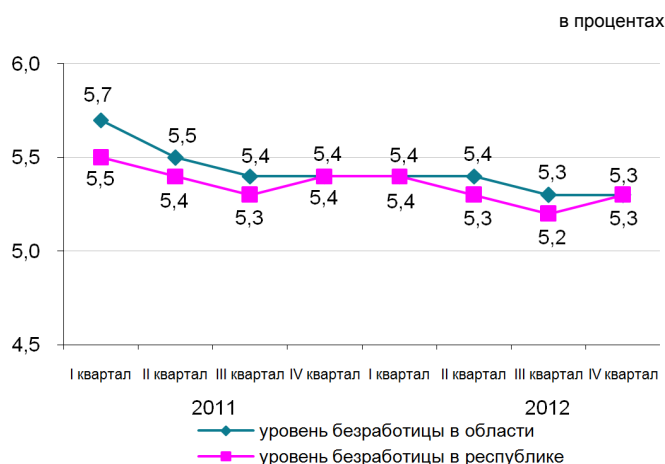

Реальный сектор экономики

	Январь 2013г. в % к январю 2012г.	Январь 2012г. в % к январю 2011г.
Промышленность	101,5	101,4
Сельское хозяйство	104,0	101,8
Строительство	172,8	58,5
Розничная торговля	111,7	136,5
Грузооборот	109,2	136,0
Пассажирооборот	114,0	124,2
Связь	101,1	100,0

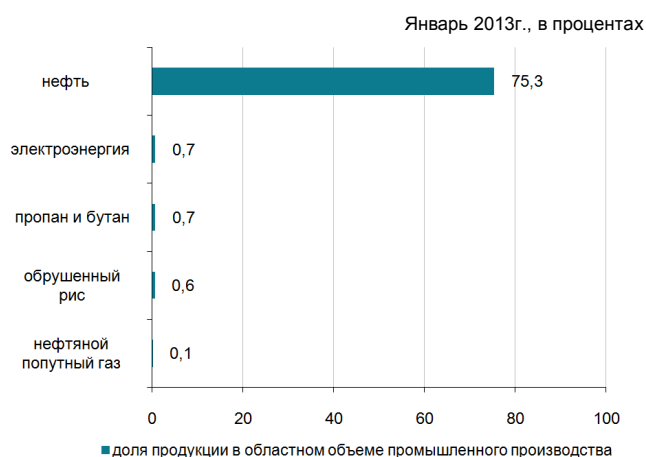

Сельское хозяйство

	Январь 2013г.	В % к соответствующему периоду предыдущего года
Забито в хозяйстве или реализовано на убой скота и птицы в живой массе, тыс. тонн	2,6	104,8
Надоеено молока коровьего, тыс. тонн	4,8	98,6
Получено яиц куриных, млн. штук	0,2	56,3
Наличие основных зерновых культур – всего, тыс. тонн*	135,0	132,7
из них:		
рис	134,0	134,4

* На 1 февраля 2013г.

Индекс цен

	Январь 2013г. к декабрю 2012г., %	Январь 2013г. к январю 2012г., %
Индекс потребительских цен	100,6	106,6
Продовольственные товары	100,4	104,4
Непродовольственные товары	100,2	103,2
Платные услуги	101,2	113,1
Индекс цен предприятий-производителей	100,4	103,2
Индекс цен в сельском хозяйстве	100,5	78,4
Индекс цен в строительстве	100,2	104,9
Индекс тарифов на услуги транспорта	100,7	105,1
Индекс тарифов на услуги почтовые, курьерские для юридических лиц	100,0	118,3
Индекс тарифов на услуги связи для юридических лиц	100,0	97,4

МАНГИСТАУСКАЯ ОБЛАСТЬ

Социальное развитие

Население, человек (на 01.01.2013г.)	568 086
Родившиеся, человек (январь-декабрь 2012г.)	17 045
Умершие, человек (январь-декабрь 2012г.)	2 802
Прибыло, человек (январь-декабрь 2012г.)	19 216
Выбыло, человек (январь-декабрь 2012г.)	11 097

Занятые, человек (IV квартал 2012г.)	255 502
Наемные работники, в % к общей численности занятых (IV квартал 2012г.)	92,7
Уровень безработицы, % (IV квартал 2012г.)	5,6

Заработная плата, тенге (декабрь 2012г.)	232 703
Среднедушевые номинальные денежные доходы, тенге (декабрь 2012г.)	110 028
Величина прожиточного минимума, тенге (январь 2013г.)	20 612

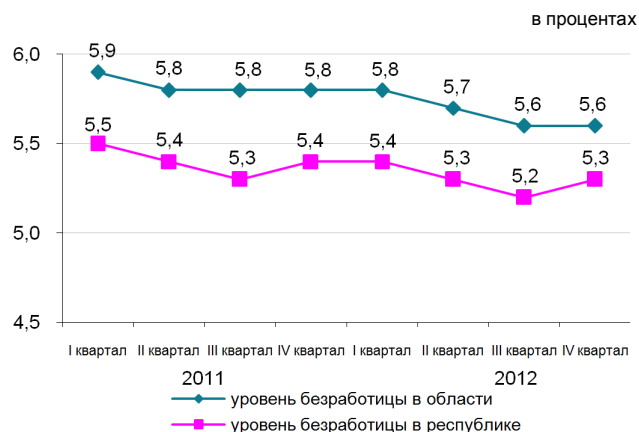

Реальный сектор экономики

	Январь 2013г. в % к январю 2012г.	Январь 2012г. в % к январю 2011г.
Промышленность	98,3	101,3
Сельское хозяйство	98,3	98,8
Строительство	93,3	132,1
Розничная торговля	110,4	113,8
Грузооборот	110,7	152,2
Пассажирооборот	99,5	106,8
Связь	91,1	115,0

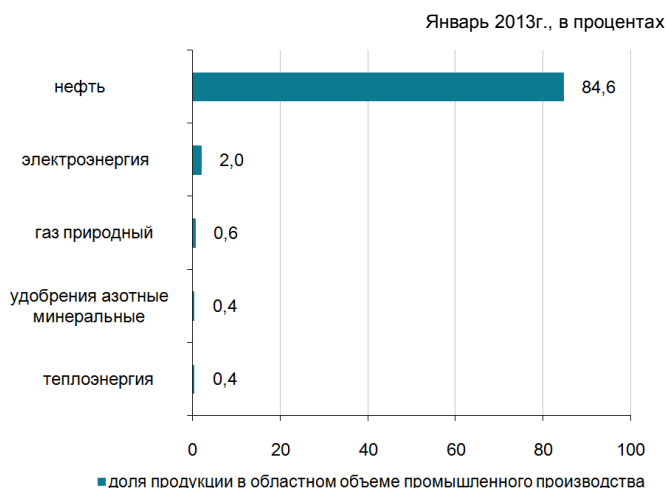

Сельское хозяйство

	Январь 2013г.	В % к соответствующему периоду предыдущего года
Забито в хозяйстве или реализовано на убой скота и птицы в живой массе, тыс. тонн	0,7	98,8
Надоеено молока коровьего, тонн	87,2	93,7
Получено яиц куриных, тыс. штук	32,4	108,0
Наличие основных зерновых культур – всего, тыс. тонн*	68,3	99,4
в том числе:		
пшеница	68,3	113,5

* На 1 февраля 2013г.

Индекс цен

	Январь 2013г. к декабрю 2012г., %	Январь 2013г. к январю 2012г., %
Индекс потребительских цен	100,5	106,3
Продовольственные товары	100,3	105,2
Непродовольственные товары	100,4	104,5
Платные услуги	100,8	109,4
Индекс цен предприятий-производителей	100,0	104,8
Индекс цен в сельском хозяйстве	100,1	103,1
Индекс цен в строительстве	100,4	104,6
Индекс тарифов на услуги транспорта	100,5	100,5
Индекс тарифов на услуги почтовые, курьерские для юридических лиц	100,0	117,5
Индекс тарифов на услуги связи для юридических лиц	97,3	98,8

ЮЖНО-КАЗАХСТАНСКАЯ ОБЛАСТЬ

Социальное развитие

Население, человек (на 01.01.2013г.)	2 678 335
Родившиеся, человек (январь-декабрь 2012г.)	79 508
Умершие, человек (январь-декабрь 2012г.)	15 144
Прибыло, человек (январь-декабрь 2012г.)	35 375
Выбыло, человек (январь-декабрь 2012г.)	42 927

Занятые, человек (IV квартал 2012г.)	1 173 287
Наемные работники, в % к общей численности занятых (IV квартал 2012г.)	52,9
Уровень безработицы, % (IV квартал 2012г.)	5,6

Заработная плата, тенге (декабрь 2012г.)	86 999
Среднедушевые номинальные денежные доходы, тенге (декабрь 2012г.)	33 960
Величина прожиточного минимума, тенге (январь 2013г.)	15 719

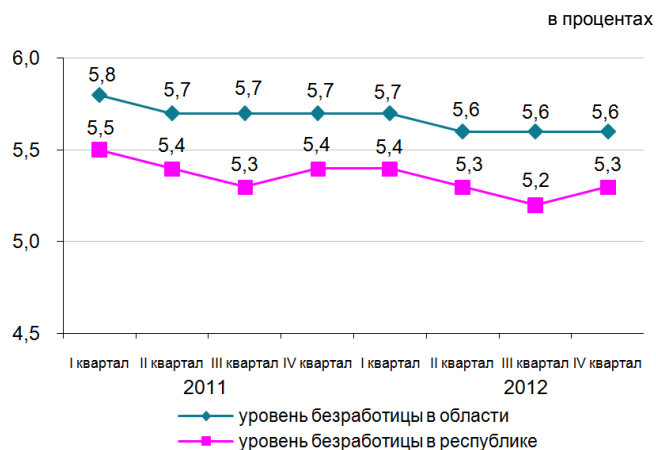

Реальный сектор экономики

	Январь 2013г. в % к январю 2012г.	Январь 2012г. в % к январю 2011г.
Промышленность	104,9	111,0
Сельское хозяйство	102,4	101,9
Строительство	142,2	98,4
Розничная торговля	111,3	110,3
Грузооборот	114,3	135,5
Пассажирооборот	115,2	132,1
Связь	100,8	106,4

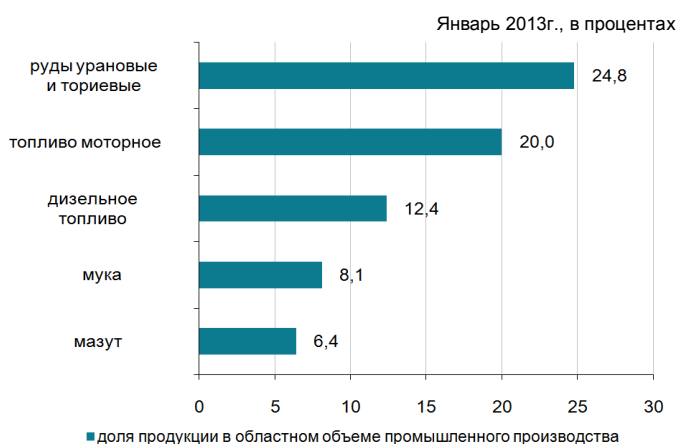

Сельское хозяйство

	Январь 2013г.	В % к соответствующему периоду предыдущего года
Забито в хозяйстве или реализовано на убой скота и птицы в живой массе, тыс. тонн	15,9	103,9
Надоеено молока коровьего, тыс. тонн	37,1	100,5
Получено яиц куриных, млн. штук	16,9	94,6
Наличие основных зерновых культур – всего, тыс. тонн*	81,5	71,1
из них:		
пшеница	78,5	71,5

* На 1 февраля 2013г.

Индекс цен

	Январь 2013г. к декабрю 2012г., %	Январь 2013г. к январю 2012г., %
Индекс потребительских цен	100,8	106,0
Продовольственные товары	100,7	105,3
Непродовольственные товары	100,5	103,8
Платные услуги	101,2	109,3
Индекс цен предприятий-производителей	101,1	105,4
Индекс цен в сельском хозяйстве	100,7	108,5
Индекс цен в строительстве	100,1	105,0
Индекс тарифов на услуги транспорта	101,0	102,1
Индекс тарифов на услуги почтовые, курьерские		
для юридических лиц	100,0	123,5
Индекс тарифов на услуги связи для юридических лиц	99,5	99,6

ПАВЛОДАРСКАЯ ОБЛАСТЬ

Социальное развитие

Население, человек (на 01.01.2013г.)	749 154
Родившиеся, человек (январь-декабрь 2012г.)	12 831
Умершие, человек (январь-декабрь 2012г.)	8 001
Прибыло, человек (январь-декабрь 2012г.)	13 376
Выбыло, человек (январь-декабрь 2012г.)	16 107

Занятые, человек (IV квартал 2012г.)	414 471
Наемные работники, в % к общей численности занятых (IV квартал 2012г.)	79,2
Уровень безработицы, % (IV квартал 2012г.)	5,0

Заработная плата, тенге (декабрь 2012г.)	110 636
Среднедушевые номинальные денежные доходы, тенге (декабрь 2012г.)	67 259
Величина прожиточного минимума, тенге (январь 2013г.)	15 906

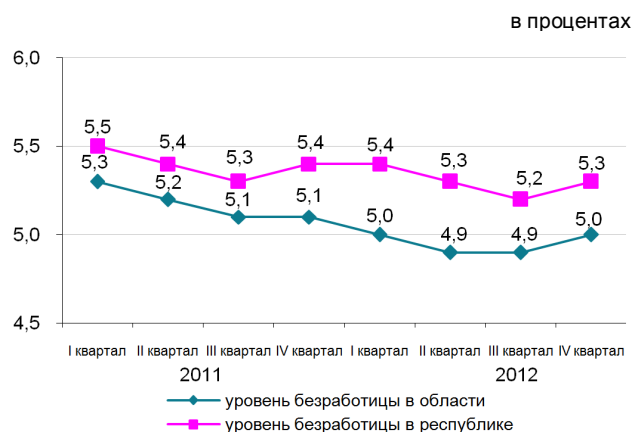

Реальный сектор экономики

	Январь 2013г. в % к январю 2012г.	Январь 2012г. в % к январю 2011г.
Промышленность	96,2	98,8
Сельское хозяйство	102,5	95,2
Строительство	186,0	128,8
Розничная торговля	110,7	110,3
Грузооборот	110,9	138,5
Пассажирооборот	103,4	128,3
Связь	107,3	103,6

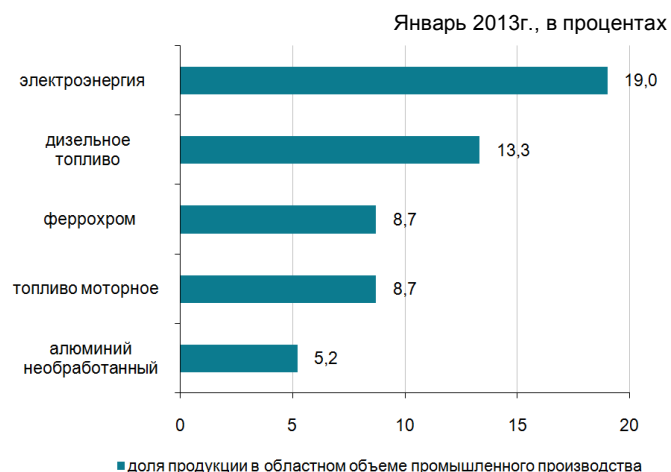

Сельское хозяйство

	Январь 2013г.	В % к соответствующему периоду предыдущего года
Забито в хозяйстве или реализовано на убой скота и птицы в живой массе, тыс. тонн	5,2	101,6
Надоеено молока коровьего, тыс. тонн	13,6	98,7
Получено яиц куриных, млн. штук	5,4	в 2,1 раза
Наличие основных зерновых культур — всего, тыс. тонн*	215,5	64,0
из них:		
пшеница	179,2	61,6
ячмень	20,1	78,2

* На 1 февраля 2013г.

Индекс цен

	Январь 2013г. к декабрю 2012г., %	Январь 2013г. к январю 2012г., %
Индекс потребительских цен	101,0	106,3
Продовольственные товары	100,6	106,1
Непродовольственные товары	100,3	103,6
Платные услуги	102,3	109,2
Индекс цен предприятий-производителей	102,1	102,6
Индекс цен в сельском хозяйстве	100,8	99,7
Индекс цен в строительстве	100,3	105,6
Индекс тарифов на услуги транспорта	100,2	145,9
Индекс тарифов на услуги почтовые, курьерские для юридических лиц	100,0	119,2
Индекс тарифов на услуги связи для юридических лиц	99,9	98,4

СЕВЕРО-КАЗАХСТАНСКАЯ ОБЛАСТЬ

Социальное развитие

Население, человек (на 01.01.2013г.)	579 636
Родившиеся, человек (январь-декабрь 2012г.)	8 681
Умершие, человек (январь-декабрь 2012г.)	7 708
Прибыло, человек (январь-декабрь 2012г.)	11 074
Выбыло, человек (январь-декабрь 2012г.)	16 009
Занятые, человек (IV квартал 2012г.)	327 486
Наемные работники, в % к общей численности занятых (IV квартал 2012г.)	65,4
Уровень безработицы, % (IV квартал 2012г.)	5,3
Заработная плата, тенге (декабрь 2012г.)	80 032
Среднедушевые номинальные денежные доходы, тенге (декабрь 2012г.)	48 113
Величина прожиточного минимума, тенге (январь 2013г.)	14 997

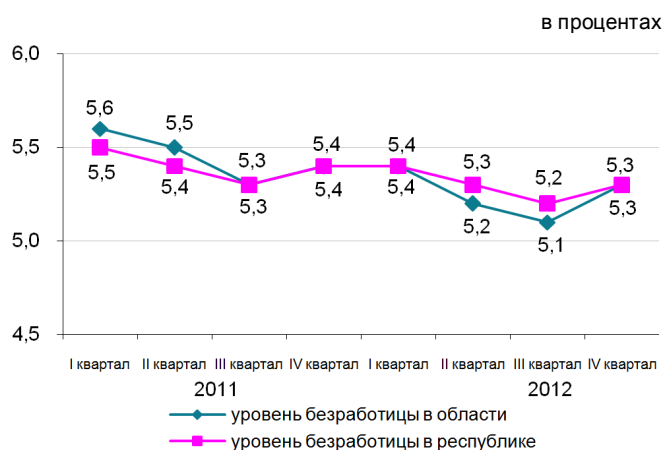

Реальный сектор экономики

	Январь 2013г. в % к январю 2012г.	Январь 2012г. в % к январю 2011г.
Промышленность	99,2	103,2
Сельское хозяйство	105,9	90,2
Строительство	238,7	86,4
Розничная торговля	113,8	113,4
Грузооборот	108,1	108,6
Пассажирооборот	103,0	136,5
Связь	103,0	106,7

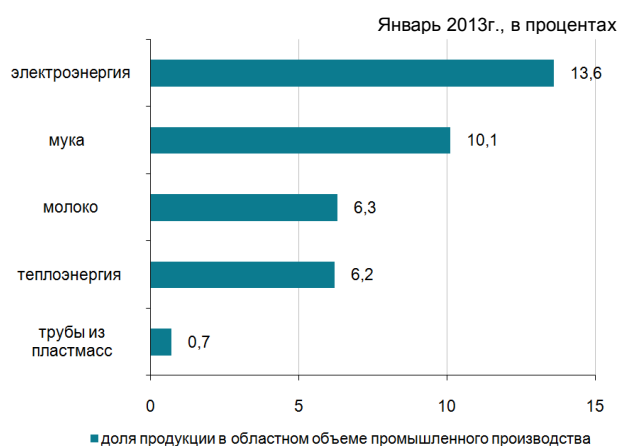

Сельское хозяйство

	Январь 2013г.	В % к соответствующему периоду предыдущего года
Забито в хозяйстве или реализовано на убой скота и птицы в живой массе, тыс. тонн	9,7	104,9
Надоено молока коровьего, тыс. тонн	14,5	110,0
Получено яиц куриных, млн. штук	26,3	108,4
Наличие основных зерновых культур — всего, тыс. тонн*	3 560,0	64,0
из них:		
пшеница	3 109,4	61,1
ячмень	207,0	62,1

* На 1 февраля 2013г.

Индекс цен

	Январь 2013г. к декабрю 2012г., %	Январь 2013г. к январю 2012г., %
Индекс потребительских цен	100,7	107,1
Продовольственные товары	100,2	105,3
Непродовольственные товары	100,2	102,9
Платные услуги	101,7	113,5
Индекс цен предприятий-производителей	103,6	114,2
Индекс цен в сельском хозяйстве	101,9	114,3
Индекс цен в строительстве	100,6	104,5
Индекс тарифов на услуги транспорта	103,3	117,4
Индекс тарифов на услуги почтовые, курьерские для юридических лиц	105,6	128,0
Индекс тарифов на услуги связи для юридических лиц	99,4	99,1

ВОСТОЧНО-КАЗАХСТАНСКАЯ ОБЛАСТЬ

Социальное развитие

Население, человек (на 01.01.2013г.)	1 393 964
Родившиеся, человек (январь-декабрь 2012г.)	23 045
Умершие, человек (январь-декабрь 2012г.)	16 077
Прибыло, человек (январь-декабрь 2012г.)	29 148
Выбыло, человек (январь-декабрь 2012г.)	37 211

Занятые, человек (IV квартал 2012г.)	711 677
Наемные работники, в % к общей численности занятых (IV квартал 2012г.)	67,6
Уровень безработицы, % (IV квартал 2012г.)	5,1

Заработная плата, тенге (декабрь 2012г.)	109 015
Среднедушевые номинальные денежные доходы, тенге (декабрь 2012г.)	55 380
Величина прожиточного минимума, тенге (январь 2013г.)	17 114

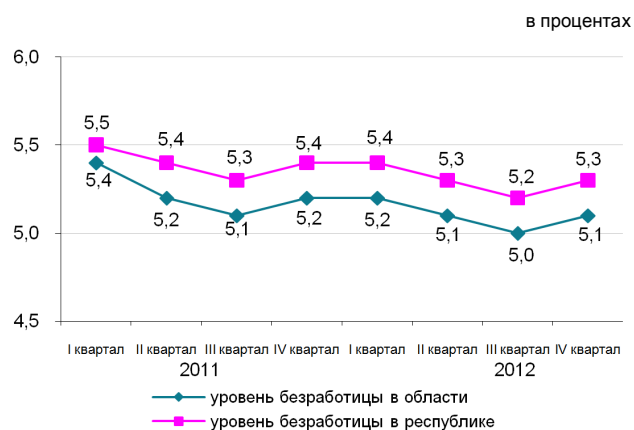

Реальный сектор экономики

	Январь 2013г. в % к январю 2012г.	Январь 2012г. в % к январю 2011г.
Промышленность	116,7	118,0
Сельское хозяйство	103,1	99,1
Строительство	112,1	119,3
Розничная торговля	111,7	116,0
Грузооборот	111,8	135,7
Пассажирооборот	103,2	141,0
Связь	101,4	107,6

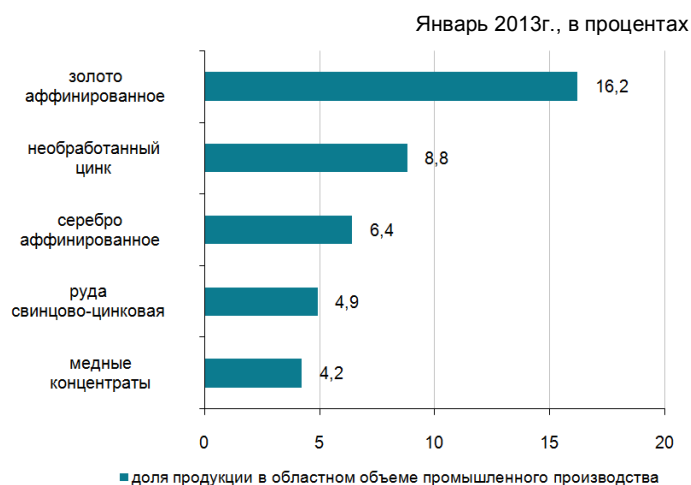

Сельское хозяйство

	Январь 2013г.	В % к соответствующему периоду предыдущего года
Забито в хозяйстве или реализовано на убой скота и птицы в живой массе, тыс. тонн	9,4	105,1
Надоено молока коровьего, тыс. тонн	28,6	101,1
Получено яиц куриных, млн. штук	6,4	107,2
Наличие основных зерновых культур – всего, тыс. тонн*	503,9	108,5
из них:		
пшеница	385,6	102,5
ячмень	65,5	128,8

* На 1 февраля 2013г.

Индекс цен

	Январь 2013г. к декабрю 2012г., %	Январь 2013г. к январю 2012г., %
Индекс потребительских цен	100,5	106,2
Продовольственные товары	100,0	105,3
Непродовольственные товары	100,0	103,2
Платные услуги	101,6	110,7
Индекс цен предприятий-производителей	99,9	105,9
Индекс цен в сельском хозяйстве	100,3	106,9
Индекс цен в строительстве	101,0	104,7
Индекс тарифов на услуги транспорта	101,2	104,4
Индекс тарифов на услуги почтовые, курьерские для юридических лиц	100,0	115,8
Индекс тарифов на услуги связи для юридических лиц	100,0	100,6

Г.АСТАНА

Социальное развитие

Население, человек (на 01.01.2013г.)	778 083
Родившиеся, человек (январь-декабрь 2012г.)	19 434
Умершие, человек (январь-декабрь 2012г.)	3 508
Прибыло, человек (январь-декабрь 2012г.)	50 863
Выбыло, человек (январь-декабрь 2012г.)	31 624
Занятые, человек (IV квартал 2012г.)	395 048
Наемные работники, в % к общей численности занятых (IV квартал 2012г.)	92,9
Уровень безработицы, % (IV квартал 2012г.)	5,6
Заработная плата, тенге (декабрь 2012г.)	218 848
Среднедушевые номинальные денежные доходы, тенге (декабрь 2012г.)	113 592
Величина прожиточного минимума, тенге (январь 2013г.)	19 663

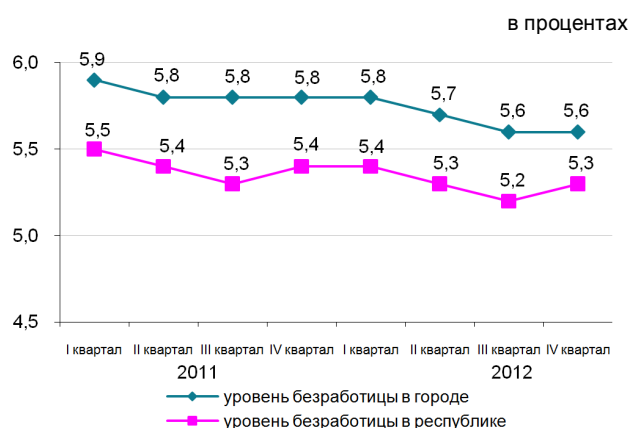

Реальный сектор экономики

	Январь 2013г. в % к январю 2012г.	Январь 2012г. в % к январю 2011г.
Промышленность	101,1	102,7
Сельское хозяйство	116,7	93,5
Строительство	50,9	214,5
Розничная торговля	115,4	113,4
Грузооборот	119,3	148,6
Пассажирооборот	112,7	115,4
Связь	118,8	127,0

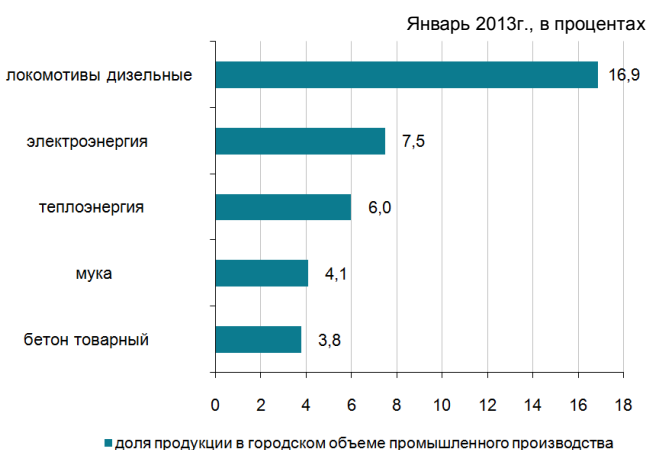

Сельское хозяйство

	Январь 2013г.	В % к соответствующему периоду предыдущего года
Забито в хозяйстве или реализовано на убой скота и птицы в живой массе, тонн	21,5	160,9
Надоеено молока коровьего, тонн	136,4	112,7
Получено яиц куриных, тыс. штук	8,8	100,0
Наличие основных зерновых культур – всего, тыс. тонн	122,2	78,2
из них:		
пшеница	121,7	78,7

* На 1 февраля 2013г.

Индекс цен

	Январь 2013г. к декабрю 2012г., %	Январь 2013г. к январю 2012г., %
Индекс потребительских цен	100,8	106,6
Продовольственные товары	100,8	107,3
Непродовольственные товары	100,2	103,8
Платные услуги	101,5	108,6
Индекс цен предприятий-производителей	103,3	110,7
Индекс цен в сельском хозяйстве	-	-
Индекс цен в строительстве	101,0	105,5
Индекс тарифов на услуги транспорта	100,0	102,7
Индекс тарифов на услуги почтовые, курьерские для юридических лиц	100,1	110,4
Индекс тарифов на услуги связи для юридических лиц	100,3	98,8

Г. АЛМАТЫ

Социальное развитие

Население, человек (на 01.01.2013г.)	1 475 579
Родившиеся, человек (январь-декабрь 2012г.)	26 369
Умершие, человек (январь-декабрь 2012г.)	10 934
Прибыло, человек (январь-декабрь 2012г.)	51 549
Выбыло, человек (январь-декабрь 2012г.)	41 732

Занятые, человек (IV квартал 2012г.)	731 910
Наемные работники, в % к общей численности занятых (IV квартал 2012г.)	91,9
Уровень безработицы, % (IV квартал 2012г.)	5,7

Заработная плата, тенге (декабрь 2012г.)	175 035
Среднедушевые номинальные денежные доходы, тенге (декабрь 2012г.)	116 076
Величина прожиточного минимума, тенге (январь 2013г.)	19 157

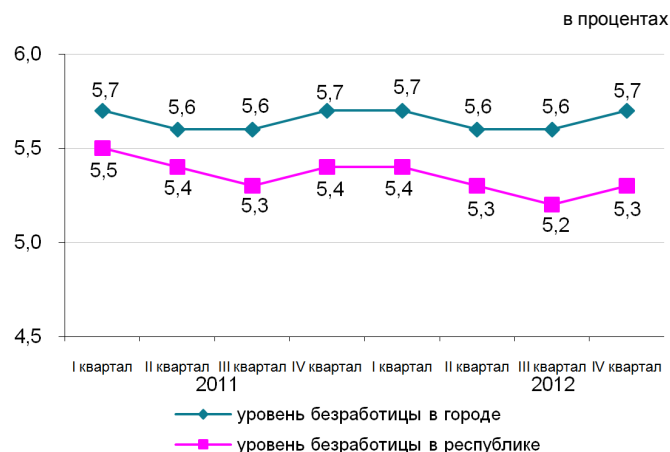

Реальный сектор экономики

	Январь 2013г. в % к январю 2012г.	Январь 2012г. в % к январю 2011г.
Промышленность	102,1	115,3
Сельское хозяйство	84,5	77,0
Строительство	136,9	55,6
Розничная торговля	109,5	109,1
Грузооборот	112,2	138,4
Пассажирооборот	111,9	123,1
Связь	111,0	120,8

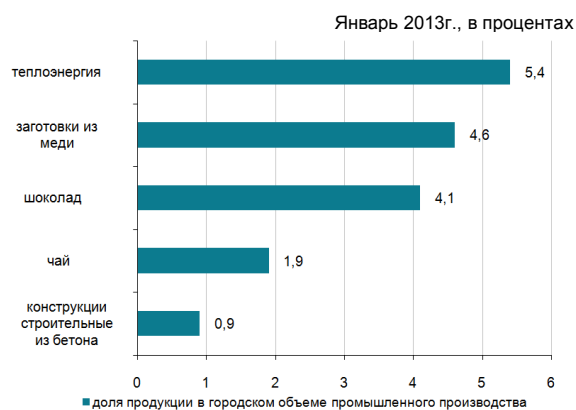

Сельское хозяйство

	Январь 2013г.	В % к соответствующему периоду предыдущего года
Забито в хозяйстве или реализовано на убой скота и птицы в живой массе, тонн	8,6	95,1
Надоеено молока коровьего, тонн	18,1	62,0
Получено яиц куриных, тыс. штук	148,9	82,3
Наличие основных зерновых культур – всего, тыс. тонн*	12,7	в 2,2 раза
из них:		
пшеница	12,6	в 2,2 раза

* На 1 февраля 2013г.

Индекс цен

	Январь 2013г. к декабрю 2012г., %	Январь 2013г. к январю 2012г., %
Индекс потребительских цен	100,4	106,1
Продовольственные товары	100,3	104,0
Непродовольственные товары	100,2	102,6
Платные услуги	100,6	112,6
Индекс цен предприятий-производителей	100,8	103,7
Индекс цен в сельском хозяйстве	-	-
Индекс цен в строительстве	100,8	103,9
Индекс тарифов на услуги транспорта	100,1	128,2
Индекс тарифов на услуги почтовые, курьерские для юридических лиц	100,1	101,6
Индекс тарифов на услуги связи для юридических лиц	100,0	86,0

ҚЫСҚАРТУЛАР

АШМ	Қазақстан Республикасының Ауыл шаруашылығы министрлігі
ӘдМин	Қазақстан Республикасының Әділет министрлігі
БП ҚС АЕК	Қазақстан Республикасы Бас Прокуратурасының Құқықтық статистика және арнайы есеп комитеті
ДСМ	Қазақстан Республикасының Денсаулық сақтау министрлігі
ДСМ РСЭҚ	Қазақстан Республикасы Денсаулық сақтау министрлігінің Республикалық санитарлық-эпидемиологиялық қызметі
ЕДБ	Екінші деңгейдегі банктер
ЕХӘҚМ	Қазақстан Республикасының Еңбек және халықты әлеуметтік қорғау министрлігі
жкм	жолаушы-километр
ҚМ КБК	Қазақстан Республикасы Қаржы министрлігінің Кедендік бақылау комитеті
ҚМ	Қазақстан Республикасының Қаржы министрлігі
ҚМ СК	Қазақстан Республикасы Қаржы министрлігінің Салық комитеті
млн.	миллион
млрд.	миллиард
ОЭР	Отын-энергетикалық ресурстар
СА	Қазақстан Республикасы Статистика агенттігі
ткм	тонна-километр
ҰБ	Қазақстан Республикасының Ұлттық банкі
ІІМ	Қазақстан Республикасының Ішкі істер министрлігі
ШОК	Шағын және орта кәсіпкерлік

СОКРАЩЕНИЯ

АС	Агентство Республики Казахстан по статистике
БВУ	Банки второго уровня
КПСиСУ ГП	Комитет по правовой статистике и специальным учетам Генеральной прокуратуры Республики Казахстан
КТК МФ	Комитет таможенного контроля Министерства финансов Республики Казахстан
МВД	Министерство внутренних дел Республики Казахстан
МЗ	Министерство здравоохранения Республики Казахстан
млн.	миллионов
млрд.	миллиардов
МСП	Малое и среднее предпринимательство
МСХ	Министерство сельского хозяйства Республики Казахстан
МТСЗН	Министерство труда и социальной защиты населения Республики Казахстан
МЮ	Министерство юстиции Республики Казахстан
МФ	Министерство финансов Республики Казахстан
НБ	Национальный банк Республики Казахстан
НК МФ	Налоговый комитет Министерства финансов Республики Казахстан
РСЭС МЗ	Республиканская санитарно-эпидемиологическая служба Министерства здравоохранения Республики Казахстан
ткм	тонно-километр
пкм	пассажиро-километры
ТЭР	Топливо-энергетические ресурсы

КӨРСЕТКІШТЕР ТІЗІМІ

Көрсеткіш	Кезеңділік	Дереккөз
А		
Айырбастау бағамы	ай сайын	ҰБ
Асыл тұқымды шаруашылықтар саны	тоқсан сайын	АШМ
Аң аулау шаруашылығындағы өнім (жұмыстар, қызметтер) көлемі	жыл сайын	СА
Атаулы жалақы индексі	ай сайын	СА
Ауыл шаруашылығы малдары мен құстарының негізгі түрлерінің саны	ай сайын	СА
Ауыл шаруашылығының жалпы өнімі	ай сайын	СА
Б		
Бағалар индексі	ай сайын	СА
Балық аулау және балық өсіру шаруашылығындағы өнім (жұмыстар, қызметтер) көлемі	жыл сайын	СА
Бөлшек сауда тауар айналымы көлемі	ай сайын	СА
Байланыс қызметтерінің көлемі	ай сайын	СА
Бос жұмыс орындарының саны	ай сайын	СА
Д		
Денді дақылдарды жинау	қыркүйек, қазан, қараша	АШМ
Денді дақылдардың жиналған алқаптары	қыркүйек, қазан, қараша	АШМ
Денді дақылдардың шығымдылығы	қыркүйек, қазан, қараша	АШМ
Депозиттер	ай сайын	ҰБ
Е		
Ең төменгі күнкөріс деңгейінің шамасы	ай сайын	СА
Еңбек өнімділігі	тоқсан сайын	СА
Еңбек делдалдығына өтініш жасағандар саны	тоқсан сайын	ЕХӘҚМ
Ж		
Жалақы сақталмаған демалыстарда болған қызметкерлер саны	ай сайын	ЕХӘҚМ
Жалдамалы қызметкерлер саны	ай сайын	СА
Жалпы ішкі өнім	тоқсан сайын	СА
Жасырын жұмыссыздық деңгейі	ай сайын	СА
Жолаушылар тасымалдау көлемі	ай сайын	СА
Жолаушылар айналымы	ай сайын	СА
Жолаушылар тасымалдау	ай сайын	СА
Жүк тасымалдау көлемі	ай сайын	СА
Жүк тасымалдау	ай сайын	СА
Жүк айналымы	ай сайын	СА
Жұмысқа орналасқан азаматтар саны	тоқсан сайын	ЕХӘҚМ
Жұмыссыздық	ай сайын	СА
Жұмыссыздық деңгейі	ай сайын	СА
Жұмыссыз халық	ай сайын	СА
Жұмыспен қамту	ай сайын	СА
Жұмыспен қамту органдарында жұмыссыздар ретінде тіркелгендер саны	тоқсан сайын	ЕХӘҚМ
З		
Зейнетақы және жәрдемақы алушылар саны	тоқсан сайын	ЕХӘҚМ
Зейнетақы (жәрдемақының) орташа мөлшері	тоқсан сайын	ЕХӘҚМ
И		
Импорт	ай сайын	ҚМ КБК
К		
Кәсіптік даярлау немесе қайта даярлау, біліктілік арттыруға бағытталғандар	ай сайын	ЕХӘҚМ
Кәсіпорындардың пайдалылығы	тоқсан сайын	СА
Кредиттер	ай сайын	ҰБ

Көрсеткіш	Кезеңділік	Дереккөз
Қ		
Қоғамдық жұмыстарға қатысқандар	ай сайын	ЕХӘҚМ
Қызметкерлер санының қозғалысы	ай сайын	СА
Қылмыстылық деңгейі	ай сайын	БП ҚС АЕК
Құрылыс жұмыстарының (қызметтер) көлемі	ай сайын	СА
М		
Мал шаруашылығы өнімдерінің негізгі түрлерін өндіру	ай сайын	СА
Мал мен құстың өнімділігі	ай сайын	СА
Мемлекеттік бюджет табыстары	ай сайын	ҚМ
Мемлекеттік бюджет шығыстары	ай сайын	ҚМ
Монетарлық агрегаттар	ай сайын	ҰБ
Н		
Нақты ақшалай табыс	ай сайын	СА
Нақты жалақы индексі	ай сайын	СА
Негізгі капиталға инвестициялар	ай сайын	СА
Негізгі дөңді дақылдардың бары	ай сайын	СА
Негізгі майлы дақылдардың бары	ай сайын	СА
О		
Орман шаруашылығындағы өнім (жұмыстар, қызметтер) көлемі	жыл сайын	СА
Орташа жан басына атаулы ақшалай табыс	ай сайын	СА
Орташа айлық атаулы жалақы	ай сайын	СА
Орташа айлық жалақы	ай сайын	СА
Ө		
Өндірістің толық тоқтауы	ай сайын	ЕХӘҚМ
Өндірістің тоқтап тұруына байланысты уақытша жұмыспен қамтылмаған қызметкерлер саны	ай сайын	ЕХӘҚМ
Өнеркәсіп өнімін заттай көрінісінде өндіру	ай сайын	СА
Өнеркәсіп өнімінің (тауарлар, қызметтер) көлемі	ай сайын	СА
Өнеркәсіп өндірісінің нақты көлем индексі	ай сайын	СА
С	ай сайын	ДСМ РСЭҚ
Сырқаттанулардың тіркелген оқиғаларының саны		
Т	ай сайын	СА
Тіркелген жұмыссыздық деңгейі	ай сайын	ҰБ
Төлем балансы	тоқсан сайын	ЕХӘҚМ
Толық емес жұмыс күнінің режимінде жұмыспен қамтылған қызметкерлер саны	ай сайын	ЕХӘҚМ
Толық емес жұмыс күнінің режиміне ауысу	ай сайын	ЕХӘҚМ
Толық емес жұмыс күнінің режимінде ішінара жұмыс істегендер	ай сайын	БП ҚС АЕК
Тіркелген қылмыстар саны	ай сайын	СА
Тұрғын үй құрылысының көлемі	ай сайын	СА
Тұтыну бағалары		
Х	ай сайын	ӘдМин, ДСМ
Халықтың табиғи қозғалысы	ай сайын	СА
Халық саны	ай сайын	ӘдМин, ИМ
Халықтың көші-қоны		
Ш	ай сайын	СА
ШОК субъектілерінің өнім (тауарлар, қызметтер) шығару индексі		
Э	тоқсан сайын	СА
Экономикалық белсенді халық	тоқсан сайын	СА
Экономикалық енжар халық	ай сайын	ҚМ КБК

СПИСОК ПОКАЗАТЕЛЕЙ

Показатель	Периодичность	Источник
Б		
Безработица	ежемесячно	АС
В		
Валовая продукция сельского хозяйства	ежемесячно	АС
Валовой внутренний продукт	ежеквартально	АС
Величина прожиточного минимума	ежемесячно	АС
Г		
Грузооборот	ежемесячно	АС
Д		
Доходы государственного бюджета	ежемесячно	МФ
Депозиты	ежемесячно	НБ
Е		
Естественное движение населения	ежемесячно	МЮ, МЗ
З		
Занятость	ежемесячно	АС
И		
Импорт	ежемесячно	КТК МФ
Инвестиции в основной капитал	ежемесячно	АС
Индекс выпуска продукции (товаров, услуг) субъектами МСП	ежемесячно	АС
Индекс физического объема промышленного производства	ежемесячно	АС
Индексы цен	ежемесячно	АС
К		
Кредиты	ежемесячно	НБ
Количество племенных хозяйств	ежеквартально	МСХ
М		
Миграция населения	ежемесячно	МЮ, МВД
Монетарные агрегаты	ежемесячно	НБ
Н		
Наличие основных зерновых культур	ежемесячно	АС
Наличие основных масличных культур	ежемесячно	АС
О		
Обменный курс	ежемесячно	НБ
Объем жилищного строительства	ежемесячно	АС
Объем промышленной продукции (товаров, услуг)		
Объем продукции (работ, услуг) в лесном хозяйстве	ежегодно	АС
Объем продукции (работ, услуг) в рыболовстве, рыбоводстве	ежегодно	АС
Объем продукции (работ, услуг) в охотничьем хозяйстве	ежегодно	АС
Объем розничного товарооборота	ежемесячно	АС
Объем строительных работ (услуг)	ежемесячно	АС
Объем услуг связи	ежемесячно	АС
П		
Пассажиروоборот	ежемесячно	АС
Платежный баланс	ежеквартально	НБ
Потребительские цены	ежемесячно	АС
Производительность труда	ежеквартально	АС
Производство основных видов продукции животноводства	ежемесячно	АС
Производство промышленной продукции в натуральном выражении	ежемесячно	АС
Продуктивность скота и птицы	ежемесячно	АС
Перевозка грузов	ежемесячно	АС
Перевозка пассажиров	ежемесячно	АС
Р		
Расходы государственного бюджета	ежемесячно	МФ
Реальный денежный доход	ежемесячно	АС
Рентабельность предприятий	ежеквартально	АС

Показатель	Периодичность	Источник
С		
Сбор урожая зерновых культур	сентябрь, октябрь, ноябрь	МСХ
Среднедушевой номинальный денежный доход	месяц	АС
Среднемесячная заработная плата	ежемесячно	АС
Средний размер пенсий (пособий).....	ежеквартально	МТСЗН
У		
Убранные площади под зерновыми культурами	сентябрь, октябрь, ноябрь	МСХ
Уровень преступности	ежемесячно	КПСиСУ ГП
Урожайность зерновых культур	сентябрь, октябрь, ноябрь	МСХ
Ч		
Численность населения	ежемесячно	АС
Число зарегистрированных случаев заболеваний	ежемесячно	РСЭС МЗ
Число зарегистрированных преступлений	ежемесячно	КПСиСУ ГП
Численность основных видов сельскохозяйственных животных и птицы	ежемесячно	АС
Численность получателей пенсий и пособий	ежеквартально	МТСЗН
Э		
Экспорт	ежемесячно	КТК МФ

Қазақстан Республикасының әлеуметтік-экономикалық дамуы

Бөлімдер мазмұнына
жауапты адамдар

Бөлім атауы	Жауапты адамның аты-жөні, лауазымы	Телефоны
Әлеуметтік-экономикалық дамудың қысқаша қорытындылары Өңірлердің әлеуметтік-экономикалық дамуы Бизнес тіркелімі	Керімханова Гүлнәр Мамырбайқызы <i>Тіркелімдер және жарияланымдар департаментінің директоры</i>	8(7172) 74-92-77
Қысқа мерзімді экономикалық индикатор Жалпы ішкі өнім Еңбек өнімділігінің индекстері Іскерлік және тұтынушылық белсенділік Мемлекеттік қаржы Ақша-кредит статистикасы Кредиттер және ақша-кредит жүйесінің депозиттері Шағын және орта кәсіпкерлік мониторингі	Исмұрзина Ғалия Хасанқызы <i>Ұлттық шоттар департаментінің директоры</i>	8(7172) 74-95-26
Күнкөрістің ең төменгі деңгейінің шамасы Бағалар	Шәуенова Әсел Сауқымбекқызы <i>Баға статистикасы департаментінің директоры</i>	8(7172) 74-90-57
Негізгі капиталға салынған инвестициялар Өнеркәсіп өндірісі Ауыл шаруашылығы Құрылыс Тұрғын үй құрылысы	Епбаева Айгүл Тоқтарханқызы <i>Өндіріс және қоршаған орта статистикасы департаментінің директоры</i>	8(7172) 74-90-56
Отын-энергетикалық ресурстар (ОЭР) Сауда Көлік Байланыс	Якупова Зифа Рафиковна <i>Қызмет көрсету статистикасы департаментінің директоры</i>	8(7172) 74-90-60
Әлеуметтік-демографиялық көрсеткіштер	Қоқанова Гүлнар Жақайқызы <i>Демографиялық және әлеуметтік статистика департаментінің директоры</i>	8(7172) 74-90-61
Еңбек рыногы және еңбекақы төлеу Халық табыстары	Евстафьев Вячеслав Евгеньевич <i>Еңбек және тұрмыс деңгейі статистикасы департаментінің директоры</i>	8(7172) 74-90-22

Социально-экономическое развитие Республики Казахстан**Ответственные лица
за содержание разделов**

Наименование раздела	Ф.И.О., должность ответственного	Телефон
Краткие итоги социально-экономического развития Социально-экономическое развитие регионов Бизнес- регистр	Керимханова Гульнара Мамырбаевна <i>Директор Департамента регистров и публикаций</i>	8(7172) 74-92-77
Краткосрочный экономический индикатор Валовой внутренний продукт Индексы производительности труда Деловая и потребительская активность Государственные финансы Денежно-кредитная статистика Кредиты и депозиты денежно-кредитной системы Мониторинг малого и среднего предпринимательства	Исмурзина Галия Хасановна <i>Директор Департамента национальных счетов</i>	8(7172) 74-95-26
Величина прожиточного минимума Цены	Шауенова Асель Саукымбеккызы <i>Директор Департамента статистики цен</i>	8(7172) 74-90-57
Инвестиции в основной капитал Промышленное производство Сельское хозяйство Строительство Жилищное строительство	Епбаева Айгуль Токтархановна <i>Директор Департамента статистики производства и окружающей среды</i>	8(7172) 74-90-56
Топливо-энергетические ресурсы (ТЭР) Торговля Транспорт Связь	Якупова Зифа Рафиковна <i>Директор Департамента статистики услуг</i>	8(7172) 74-90-60
Социально-демографические показатели	Куканова Гульнара Жакаевна <i>Директор Департамента демографической и социальной статистики</i>	8(7172) 74-90-61
Рынок труда и оплата труда Доходы населения	Евстафьев Вячеслав Евгеньевич <i>Директор Департамента статистики труда и уровня жизни</i>	8(7172) 74-90-22